VILLE DU LOCLE

Rapport 2005

du Conseil communal au Conseil général

Comptes et gestion de la Ville du Locle

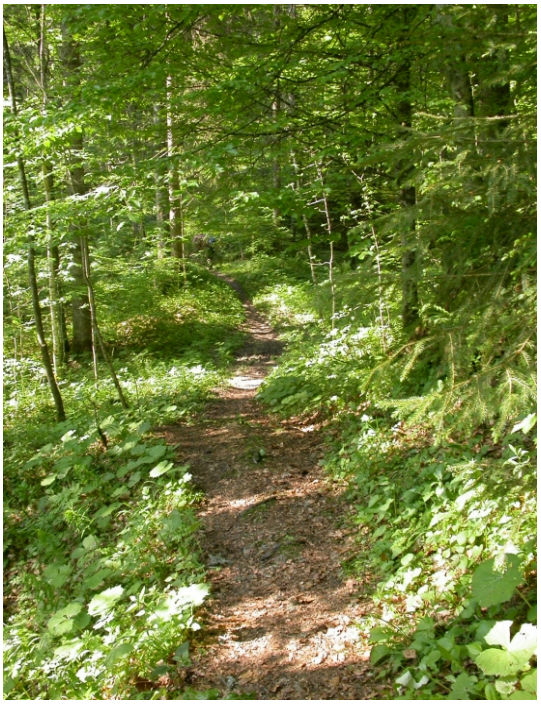

LE LOCLE Qualité de vie !

VILLE DU LOCLE

COMPTES 2005

Table des matières

Introduction	1 - 2
Clôture administration	3
Récapitulation	5 - 8
Comptes de fonctionnement	9 - 99
Commentaires	101 - 102
Statistique par nature	103 - 106
Statistique par fonction	107 - 109
Investissements	111 - 120
Investissements par fonction	121 - 122
Historique des investissements	123 - 142
Bilan	143 - 160
Intérêts taxes causales	161 - 162
Rapports des services	163 - 276
Arrêté	277
Rapport S.I. Le Locle Avenir SA	278

LE LOCLE Qualité de vie !

Monsieur le Président, Mesdames, Messieurs,

En exécution des dispositions légales et réglementaires, nous vous soumettons notre rapport à l'appui de la gestion et des comptes 2005.

Alors que le budget de fonctionnement prévoyait un excédent de charges de CHF 1'784'902.50.-, l'exercice 2005 se termine avec un bénéfice de CHF 55'684.31.

Il faut toutefois relever que ce résultat tient compte des trois éléments principaux suivants:

- Tout d'abord, le Conseil communal a procédé à des amortissements supplémentaires pour un montant total de CHF 296'305.65 relevant essentiellement des chapitres de l'informatique.
- Ensuite, compte tenu de l'évolution réjouissante des recettes des personnes morales et du résultat de l'exercice, il a également décidé de recréer, comme en 2002, une réserve sur débiteurs impôts pour un montant de CHF 400'000.-. Rappelons à ce propos que l'Etat a introduit cette possibilité il y a quelques années pour permettre d'absorber à futur des pertes sur débiteurs impôts. Le montant est toutefois plafonné au 5% des débiteurs. Ceux-ci représentent à fin décembre 2005 un montant de CHF 9'616'102.67.
- Enfin, il a convenu de rétablir la situation comptable au chapitre de l'imputation du dividende SIM SA. En effet, lors de la mise en route de cette société en 2003, le dividende de cette première année avait été imputé au titre d'avance sur ce même exercice de la ville alors que le versement effectif se fait l'année suivante lors du bouclement des comptes de SIM SA. Au vu de la situation 2005, le Conseil communal a décidé que dorénavant, l'imputation du dividende se fera, comme le veulent les pratiques comptables usuelles, sur l'année qui suit l'exercice SIM SA, ce qui entraîne que les CHF 400'000.- de 2005 seront comptabilisés dans l'exercice 2006. Le montant de CHF 80'000.- qui figure au chapitre de SIM SA correspond au 1% supplémentaire que cette société a décidé de verser lors du bouclement de son exercice 2004, à savoir 6% au lieu des 5% budgétés.

Ainsi, avant ces écritures de bouclement et l'ajustement de l'imputation du dividende de SIM SA, l'excédent de recettes est de CHF 1'151'989.96, soit 1.79% des charges.

Pour fixer son choix des amortissements complémentaires, le Conseil communal a retenu ceux qui avaient l'impact le plus important sur les comptes des années à venir. Ainsi, au travers des mesures prises, les allégements seront en chiffres ronds de CHF 150'000.- pour 2006 et de CHF 130'000.- pour 2007.

Le Conseil communal est bien évidemment satisfait de cette amélioration non seulement par rapport au budget mais aussi et surtout par rapport à l'exercice 2004 qui bouclait par une perte de CHF 1'555'334.29.

Cette évolution favorable provient d'une part de la bonne maîtrise des dépenses tant au plan des charges de personnel que des biens services et marchandises et d'autre part, et surtout, de la forte augmentation des recettes des personnes morales.

En ce qui concerne les dépenses, il faut prendre en considération dans la comparaison tant avec le budget 2005 qu’avec les comptes 2004 le fait que la collaboration des services des forêts et d'enlèvement des ordures avec la Ville de La Chaux de Fonds entraîne des accroissements de charges salariales avec en parallèle des recettes de participation aux dépenses.

On relèvera encore que les charges d'aide sociale réparties par le Canton sont en augmentation, soit pour 2005 pour un montant supplémentaire de CHF 440'000.- par rapport au budget.

Au chapitre des recettes, pour les personnes morales, l'augmentation globale, y compris les taxations tardives est de CHF 3'443'786.05 par rapport au budget 2005 et de CHF 3'127'298.30 par rapport aux comptes 2004. Cette situation est particulièrement appréciée par le Conseil communal, d'une part dans la mesure où elle apporte une amélioration au résultat des comptes de la Ville mais aussi parce qu'elle traduit la bonne marche de nos entreprises, ce qui ne peut que nous réjouir en particulier au plan de l'emploi.
En ce qui concerne les personnes physiques, on constate une stagnation des recettes par rapport aux comptes 2004 en prenant en considération le passage du coefficient de 100 à 70 suite au désenchevêtrement des tâches entre l'Etat et les communes intervenu en 2005; le total de ces recettes, ramené à un coefficient de 100, passe en effet de CHF 24'192'721.65 à CHF 24'260'737.67, représentant une différence de 0.28%. En revanche, le budget 2005 n'est pas atteint, la différence étant de CHF –372'168.20.
La perception de l'impôt des personnes physiques continue de préoccuper le Conseil communal sur deux points:

- Tout d'abord le fort accroissement des intérêts moratoires qui passe de CHF 213'270.30 en 2004 à 327'548.51 en 2005, dénotant l'accroissement des retards dans le paiement de cet impôt.
- Ensuite, les insuffisances de taxations qui se maintiennent à plus de 1,33 millions, ce qui d'une part pénalise la trésorerie communale en cours d'année et d'autre part crée certainement des problèmes chez les contribuables au moment de la taxation définitive.

On relèvera aussi que la part de la Ville du Locle à la péréquation financière intercommunale est une fois de plus à la baisse, soit une diminution de CHF 96'985.00 par rapport aux comptes 2004 et de CHF 400'002.00 par rapport aux prévisions budgétaires 2005.

Enfin, la bonne marche du COSC se poursuit, avec un produit des observations qui passe la barre des 2 millions de francs, en augmentation de CHF 298'885.60 par rapport à 2004.

Les investissements bruts pour 2005 se montent à CHF 5'362'380.31 et les investissements nets à CHF 2'554'372.31. La majeure partie des recettes qui forment la différence proviennent des subventions obtenues d'une part pour la construction du CIFOM AUTO pour un montant total de CHF 2'219'372.00 et d'autre part de la subvention de CHF 178'000.00 pour la couverture de la patinoire.

La capacité d'autofinancement, correspondant au résultat de l'exercice auquel s'ajoutent les amortissements ordinaires et supplémentaires du patrimoine administratif, se monte à CHF 4'323'879.24. Elle est en nette augmentation par rapport à celle de 2004 qui s'élevait à CHF 2'216'266.92.

La dette communale à moyen et long terme se monte au 31 décembre 2005 à CHF 140'107'831.95, en diminution de CHF 1'375'841.80 par rapport à l'année précédente. En revanche, il n'y a plus de dette à court terme alors que celle-ci se montait à CHF 6'782'480.86 à fin 2004. Le remboursement de 2 millions du prêt à SIM SA et des 2.8 millions du compte courant du CIFOM au moment de la reprise du secondaire II par l'Etat ainsi que les amortissements comptables sur 2005 expliquent pour l'essentiel cette diminution de CHF 8'158'322.66.

Enfin, la fortune augmente quelque peu pour se situer à CHF 11'516'887.91 au 31 décembre 2005.

Le Conseil communal relève une fois de plus avec satisfaction la poursuite de l'évolution réjouissante des projets industriels et de l'emploi au Locle, ce qui l'incite à persévérer dans la promotion de notre ville notamment dans le but de voir évoluer favorablement la courbe démographique. Il ne souhaite pas terminer ce rapport sans remercier l'ensemble des citoyennes et des citoyens ainsi que des contribuables pour les efforts consentis en faveur de la collectivité et adresser ses sentiments de gratitude aux collaboratrices et collaborateurs des services communaux pour leur engagement et leur disponibilité.

Le Conseil communal

CLOTURE ADMINISTRATION - COMPTES 2005

COMPTE DE FONCTIONNEMENT	CHARGES	REVENUS
TOTAL DES CHARGES (sans 331,332,333)	60'645'579.68	
AMORTISSEMENTS (331, 332,333)	4'268'194.93	
TOTAL DES REVENUS		64'969'458.92
EXCEDENT DE REVENUS	55'684.31	

COMPTE DES INVESTISSEMENTS	DEPENSES	RECETTES
TOTAL DES DEPENSES	4'979'059.46	
TOTAL DES RECETTES (SUBV. ETC.)		2'808'008.00
INVESTISSEMENTS NETS / AUGMENTATION		2'171'051.46

FINANCEMENT		
INVESTISSEMENTS NETS / AUGMENTATION	2'171'051.46	
AMORTISSEMENTS		4'268'194.93
C/FONCTIONNEMENT - EXCEDENT DE RECETTES		55'684.31
EXCEDENT DE FINANCEMENT	2'152'827.78	

VARIATION DE LA FORTUNE NETTE		
EXCEDENT DE FINANCEMENT		2'152'827.78
REPORT AU BILAN / DEPENSES		4'979'059.46
REPORT AU BILAN / RECETTES	7'076'202.93	
FORTUNE NETTE / AUGMENTATION	55'684.31	

REPRISE DU RESULTAT DU COMPTE DE FONCTIONNEMENT

	CHARGES	REVENUS
BONI NET DEFICIT NET		55'684.31
AMORTISSEMENTS SUPPLEMENTAIRES (COMPTE PAR NATURE 332)		296'305.65
BONI REEL DEFICIT REEL	351'989.96	

		Comptes 2005 Charges	Comptes 2005 Revenus	Budget 2005	Comptes 2004	C
	COMMUNE DU LOCLE					
	TOTAL DES CHARGES	**64'913'774.61**		**62'959'360.70**	**71121041.20**	
	TOTAL DES REVENUS		**64'969'458.92**	**-61'174'458.20**	**-69565706.91**	
	CHARGES/REVENUS(-)		**-55'684.31**	**1'784'902.50**	**1555334.29**	
10	**A U T O R I T E S**					
	TOTAL DES CHARGES	**1'050'506.35**		**1'016'300.00**	**1068674.35**	
	TOTAL DES REVENUS		**10'000.00**	**8'000.00**	**7500.00**	
	CHARGES/REVENUS(-)	**1'040'506.35**		**1'008'300.00**	**1061174.35**	
20	**C H A N C E L L E R I E / S E R V I C E E C O N O M I Q U E**					
	TOTAL DES CHARGES	**794'291.13**		**798'250.00**	**873842.90**	
	TOTAL DES REVENUS		**50'011.05**	**42'000.00**	**106388.10**	
	CHARGES/REVENUS(-)	**744'280.08**		**756'250.00**	**767454.80**	
30	**F I N A N C E S**					
	TOTAL DES CHARGES	**10'941'348.44**		**10'497'380.00**	**10474364.68**	
	TOTAL DES REVENUS		**37'508'940.15**	**34'483'241.60**	**42272953.16**	
	CHARGES/REVENUS(-)		**-26'567'591.71**	**-23'985'861.60**	**-31798588.48**	
31	**M U S E E S E T T O U R I S M E**					
	TOTAL DES CHARGES	**935'250.70**		**933'620.00**	**932603.95**	
	TOTAL DES REVENUS		**558'457.25**	**553'640.00**	**108862.05**	
	CHARGES/REVENUS(-)	**376'793.45**		**379'980.00**	**823741.90**	
32	**B I B L I O T H E Q U E S**					
	TOTAL DES CHARGES	**709'381.16**		**652'074.90**	**639588.68**	
	TOTAL DES REVENUS		**40'968.45**	**35'000.00**	**43610.00**	
	CHARGES/REVENUS(-)	**668'412.71**		**617'074.90**	**595978.68**	
34	**S Y L V I C U L T U R E**					
	TOTAL DES CHARGES	**711'650.29**		**515'796.00**	**539463.21**	
	TOTAL DES REVENUS		**612'343.46**	**389'600.00**	**428821.14**	
	CHARGES/REVENUS(-)	**99'306.83**		**126'196.00**	**110642.07**	
35	**C U L T E S**					
	TOTAL DES CHARGES	**81'561.65**		**84'900.00**	**77409.25**	
	TOTAL DES REVENUS		**0.00**	**0.00**	**0.00**	
	CHARGES/REVENUS(-)	**81'561.65**		**84'900.00**	**77409.25**	

		Comptes 2005 Charges	Comptes 2005 Revenus	Budget 2005	Comptes 2004	C
40	**I N S T R U C T I O N P U B L I Q U E**					
	TOTAL DES CHARGES	**15'793'831.89**		**15'888'210.00**	**18227492.99**	
	TOTAL DES REVENUS		**6'505'121.60**	**6'649'900.00**	**7086248.55**	
	CHARGES/REVENUS(-)	**9'288'710.29**		**9'238'310.00**	**11141244.44**	
41	**I N S T I T U T I O N S P A R A S C O L A I R E S**					
	TOTAL DES CHARGES	**1'126'619.55**		**1'146'835.00**	**1212615.03**	
	TOTAL DES REVENUS		**613'711.35**	**703'016.00**	**822859.20**	
	CHARGES/REVENUS(-)	**512'908.20**		**443'819.00**	**389755.83**	
44	**A C T I O N S S O C I A L E S**					
	TOTAL DES CHARGES	**3'357'345.46**		**2'919'080.00**	**8830666.21**	
	TOTAL DES REVENUS		**67'487.09**	**91'000.00**	**83206.35**	
	CHARGES/REVENUS(-)	**3'289'858.37**		**2'828'080.00**	**8747459.86**	
48	**G A R A G E**					
	TOTAL DES CHARGES	**1'234'466.66**		**1'135'560.00**	**1176806.00**	
	TOTAL DES REVENUS		**1'216'207.80**	**1'107'500.00**	**1189293.70**	
	CHARGES/REVENUS(-)	**18'258.86**		**28'060.00**	**-12487.70**	
49	**A D M I N I S T R A T I O N V O I R I E**					
	TOTAL DES CHARGES	**171'327.90**		**158'300.00**	**168749.20**	
	TOTAL DES REVENUS		**1'101.55**	**0.00**	**1682.25**	
	CHARGES/REVENUS(-)	**170'226.35**		**158'300.00**	**167066.95**	
50	**V O I R I E**					
	TOTAL DES CHARGES	**7'142'080.70**		**6'854'009.00**	**6737295.21**	
	TOTAL DES REVENUS		**3'103'428.60**	**2'995'375.00**	**3050062.49**	
	CHARGES/REVENUS(-)	**4'038'652.10**		**3'858'634.00**	**3687232.72**	
51	**L O I S I R S ET A N I M A T I O N S**					
	TOTAL DES CHARGES	**271'059.95**		**214'500.00**	**277570.60**	
	TOTAL DES REVENUS		**0.00**	**0.00**	**0.00**	
	CHARGES/REVENUS(-)	**271'059.95**		**214'500.00**	**277570.60**	
52	**S T A T I O N E P U R A T I O N**					
	TOTAL DES CHARGES	**1'413'076.85**		**1'531'500.00**	**1524009.10**	
	TOTAL DES REVENUS		**1'408'876.85**	**1'526'800.00**	**1519809.10**	
	CHARGES/REVENUS(-)	**4'200.00**		**4'700.00**	**4200.00**	

		Comptes 2005 Charges	Comptes 2005 Revenus	Budget 2005	Comptes 2004	C
53	**U R B A N I S M E E T E N V I R O N N E M E N T**					
	TOTAL DES CHARGES	**718'971.65**		**748'850.20**	**721386.94**	
	TOTAL DES REVENUS		**342'500.67**	**169'000.00**	**327071.70**	
	CHARGES/REVENUS(-)	**376'470.98**		**579'850.20**	**394315.24**	
55	**A D M I N I S T R A T I O N I M M E U B L E S**					
	TOTAL DES CHARGES	**229'288.65**		**230'200.00**	**223537.84**	
	TOTAL DES REVENUS		**255'725.30**	**150'400.00**	**159589.25**	
	CHARGES/REVENUS(-)		**-26'436.65**	**79'800.00**	**63948.59**	
56	**I M M E U B L E S**					
	TOTAL DES CHARGES	**1'911'162.24**		**1'827'900.00**	**1871590.90**	
	TOTAL DES REVENUS		**2'084'776.20**	**2'135'400.00**	**2123145.60**	
	CHARGES/REVENUS(-)		**-173'613.96**	**-307'500.00**	**-251554.70**	
57	**T E R R A I N S D E S P O R T S**					
	TOTAL DES CHARGES	**1'729'289.04**		**1'660'165.00**	**1530032.21**	
	TOTAL DES REVENUS		**494'091.35**	**541'600.00**	**480246.15**	
	CHARGES/REVENUS(-)	**1'235'197.69**		**1'118'565.00**	**1049786.06**	
58	**L O C A U X A D M N I S T R A T I F S / C U L T E S**					
	TOTAL DES CHARGES	**940'324.15**		**1'015'899.00**	**996528.25**	
	TOTAL DES REVENUS		**349'875.95**	**320'000.00**	**324495.40**	
	CHARGES/REVENUS(-)	**590'448.20**		**695'899.00**	**672032.85**	
59	**L O C A U X U T I L I T E S P U B L I Q U E S**					
	TOTAL DES CHARGES	**1'360'792.69**		**1'395'255.60**	**1148382.10**	
	TOTAL DES REVENUS		**1'308'079.40**	**1'374'051.60**	**1097570.10**	
	CHARGES/REVENUS(-)	**52'713.29**		**21'204.00**	**50812.00**	
60	**P O L I C E - C O N T R O L E H A B I T A N T S**					
	TOTAL DES CHARGES	**4'892'942.81**		**4'714'557.00**	**4898944.14**	
	TOTAL DES REVENUS		**789'845.55**	**736'150.00**	**813399.81**	
	CHARGES/REVENUS(-)	**4'103'097.26**		**3'978'407.00**	**4085544.33**	
61	**P O L I C E S A N I T A I R E**					
	TOTAL DES CHARGES	**226'386.65**		**267'480.00**	**231678.15**	
	TOTAL DES REVENUS		**54'228.40**	**65'500.00**	**53929.95**	
	CHARGES/REVENUS(-)	**172'158.25**		**201'980.00**	**177748.20**	

		Comptes 2005		Budget	Comptes	
		Charges	Revenus	2005	2004	C
62	**D E F E N S E P A S S I V E**					
	TOTAL DES CHARGES	**215'956.85**		**179'885.00**	**35604.45**	
	TOTAL DES REVENUS		**48'681.15**	**10'000.00**	**26161.25**	
	CHARGES/REVENUS(-)	**167'275.70**		**169'885.00**	**9'443.20**	
79	**C O N T R O L E O F F . S U I S S E D E S C H R O N O M E T R E S**					
	TOTAL DES CHARGES	**2'105'090.90**		**1'677'484.00**	**1'982'664.50**	
	TOTAL DES REVENUS		**2'105'090.90**	**1'677'484.00**	**1982664.5**	
	CHARGES/REVENUS(-)		**0.00**	**0.00**	**0.00**	
90	**S E R V I C E S I N D U S T R I E L S**					
	TOTAL DES CHARGES	**4'849'770.30**		**4'895'370.00**	**4'719'540.36**	
	TOTAL DES REVENUS		**5'439'908.85**	**5'409'800.00**	**5'456'137.11**	
	CHARGES/REVENUS(-)		**-590'138.55**	**-514'430.00**	**-736'596.75**	

		Comptes 2005 Charges	Comptes 2005 Revenus	Budget 2005	Comptes 2004	C
10	**A U T O R I T E S**					
	TOTAL DES CHARGES	1'050'506.35		1'016'300.00	1'068'674.35	
	TOTAL DES REVENUS		10'000.00	-8'000.00	-7'500.00	
	CHARGES/REVENUS(-)	1'040'506.35		1'008'300.00	1'061'174.35	
1001	**C O N S E I L G E N E R A L**					
	TOTAL DES CHARGES	2'561.85		4'000.00	1'306.10	
	TOTAL DES REVENUS		0.00			
	CHARGES/REVENUS(-)	2'561.85		4'000.00	1'306.10	
100131	BIENS, SERVICES ET MARCHANDISES	2'561.85		4'000.00	1'306.10	
310.05	IMPRIMES ET RELIURES	2'561.85		4'000.00	1'306.10	
1002	**C O N S E I L C O M M U N A L**					
	TOTAL DES CHARGES	1'032'708.80		993'800.00	1'054'628.00	
	TOTAL DES REVENUS		10'000.00	-8'000.00	-7'500.00	
	CHARGES/REVENUS(-)	1'022'708.80		985'800.00	1'047'128.00	
100230	CHARGES DE PERSONNEL	948'303.55		951'800.00	999'994.20	
300.00	TRAITEMENTS DU CONSEIL COMMUNAL	444'962.00		442'000.00	502'708.15	
301.00	TRAITEMENTS DU PERSONNEL	110.20				
303.00	AVS	22'944.00		22'900.00	25'678.55	
303.01	ALFA	8'772.20		8'800.00	9'815.85	
303.02	CHOMAGE	4'384.85		4'400.00	4'908.00	
304.00	CAISSE DE PENSIONS	31'312.60		41'000.00	36'539.10	
305.00	ACCIDENTS	1'075.70		900.00	977.55	
307.00	PRESTATIONS AUX RETRAITES	434'742.00		431'800.00	419'367.00	
100231	BIENS, SERVICES ET MARCHANDISES	84'405.25		42'000.00	54'633.80	
310.11	JOURNAUX, REVUES ET COTISATIONS	8'627.55			10'683.60	1)
311.00	MOBILIER ET MATERIEL				69.00	
317.00	FRAIS DE DEPLACEMENTS ET DIVERS	8'307.85		7'000.00	6'769.70	
317.01	RECEPTIONS ET MANIFESTATIONS	40'171.35		25'000.00	30'862.50	
318.00	HONORAIRES			2'000.00	4'129.00	
318.02	TELEPHONES	298.50				
319.00	DONS	25'750.00		2'000.00	2'120.00	2)
319.04	COTISATIONS	1'250.00		6'000.00		

		Comptes 2005 Charges	Comptes 2005 Revenus	Budget 2005	Comptes 2004	C
100243	CONTRIBUTIONS		10'000.00	-8'000.00	-7'500.00	
436.01	RECUPERATIONS DIVERSES		10'000.00	-8'000.00	-7'500.00	
1003	**A U T O R I T E S J U D I C I A I R E S**					
	TOTAL DES CHARGES	8'340.00		8'500.00	8'340.00	
	TOTAL DES REVENUS					
	CHARGES/REVENUS(-)	8'340.00		8'500.00	8'340.00	
100331	BIENS, SERVICES ET MARCHANDISES	8'340.00		8'500.00	8'340.00	
316.00	FRAIS DE LOCAUX	8'340.00		8'500.00	8'340.00	
1004	**PARLEMENT DES JEUNES**					
	TOTAL DES CHARGES	6'895.70		10'000.00	4'400.25	
	TOTAL DES REVENUS					
	CHARGES/REVENUS(-)	6'895.70		10'000.00	4'400.25	
100436	SUBVENTIONS ACCORDEES	6'895.70		10'000.00	4'400.25	
365.34	SUBVENTION PARLEMENT DES JEUNES	6'895.70		10'000.00	4'400.25	

		Comptes 2005 Charges	Comptes 2005 Revenus	Budget 2005	Comptes 2004	C
20	**C H A N C E L L E R I E / S E R V I C E E C O N O M I Q U E**					
	TOTAL DES CHARGES	794'291.13		798'250.00	873'842.90	
	TOTAL DES REVENUS		50'011.05	-42'000.00	-106'388.10	
	CHARGES/REVENUS(-)	744'280.08		756'250.00	767'454.80	
2001	**SECRETARIAT COMMUNAL**					
	TOTAL DES CHARGES	560'605.78		592'900.00	657'792.55	
	TOTAL DES REVENUS		36'045.35	-21'000.00	-92'338.60	
	CHARGES/REVENUS(-)	524'560.43		571'900.00	565'453.95	
200130	CHARGES DE PERSONNEL	373'808.00		368'300.00	367'341.65	
301.00	TRAITEMENTS DU PERSONNEL	317'586.40		313'000.00	311'873.30	
303.00	AVS	16'526.20		16'400.00	16'161.75	
303.01	ALFA	6'317.35		6'300.00	6'178.85	
303.02	CHOMAGE	2'853.60		2'800.00	2'797.70	
304.00	CAISSE DE PENSIONS	29'825.40		29'200.00	29'773.20	
305.00	ACCIDENTS	699.05		600.00	556.85	
200131	BIENS, SERVICES ET MARCHANDISES	148'397.78		186'200.00	252'050.90	
310.00	FOURNITURES DE BUREAU	16'259.15		26'000.00	26'046.05	
310.04	PHOTOCOPIES	17'541.90		20'000.00	16'879.15	
310.07	PUBLICATIONS ET INSERTIONS	5'430.10		4'000.00	1'265.35	
310.10	RELATIONS PUBLIQUES	8'305.60		7'000.00	3'976.00	
310.12	ELECTIONS ET VOTATIONS	8'346.90		15'000.00	24'823.80	
310.30	SITE INTERNET	35.00		3'000.00		
310.32	JOURNAUX, REVUES	7'486.30		8'000.00	7'596.15	
311.00	MOBILIER ET MATERIEL	728.25		1'000.00	4'858.25	
313.00	CADEAUX AUX NONAGENAIRES	1'520.60		1'500.00	880.50	
315.00	ENTRETIEN DU MATERIEL ET MOBILIER	420.80		1'000.00		
317.00	FRAIS DE DEPLACEMENTS ET DIVERS	340.90		700.00	472.40	
318.00	HONORAIRES			1'000.00		
318.01	FRAIS D'ACTES	7'258.50		5'000.00	19'330.85	
318.02	TELEPHONES				66'721.80	
318.03	PORT	67'770.28		85'000.00	74'473.80	
319.01	JUMELAGE DE VILLES	6'953.50		8'000.00	4'726.80	
200133	AMORTISSEMENTS	38'400.00		38'400.00	38'400.00	
331.00	AMORTISSEMENTS	38'400.00		38'400.00	38'400.00	

		Comptes 2005 Charges	Comptes 2005 Revenus	Budget 2005	Comptes 2004	C
200143	CONTRIBUTIONS		26'045.35	-11'000.00	-82'338.60	
431.00	EMOLUMENTS		6'510.00	-1'000.00	-4'970.00	
431.01	FINANCES AGREGATION-NATURALISATION					
436.01	RECUPERATIONS DIVERSES		19'535.35	-10'000.00	-7'962.90	
438.00	TRAITEMENTS IMPUTES AUX INVESTISSEMENTS				-69'405.70	
200149	IMPUTATIONS INTERNES		10'000.00	-10'000.00	-10'000.00	
490.00	SECRETARIAT A.D.L.		10'000.00	-10'000.00	-10'000.00	
2002	**SERVICE ECONOMIQUE**					
	TOTAL DES CHARGES	5'067.00		30'750.00	52'887.35	
	TOTAL DES REVENUS					
	CHARGES/REVENUS(-)	5'067.00		30'750.00	52'887.35	
200230	CHARGES DE PERSONNEL				18'830.35	
301.00	TRAITEMENTS DU PERSONNEL				15'987.65	
303.00	AVS				836.40	
303.01	ALFA				319.75	
303.02	CHOMAGE				160.20	
304.00	CAISSE DE PENSIONS				1'494.60	
305.00	ACCIDENTS				31.75	
200231	BIENS, SERVICES ET MARCHANDISES	67.00		750.00	67.00	
310.06	IMPRIMES, ANNONCES, PUBLICITE	67.00		500.00	67.00	
317.00	FRAIS DE DEPLACEMENTS ET DIVERS			250.00		
200236	SUBVENTIONS ACCORDEES	5'000.00		30'000.00	33'990.00	
365.00	PRESTATIONS AUX ENTREPRISES	5'000.00		30'000.00	33'990.00	
2003	**PROMOTION DE LA VILLE**					
	TOTAL DES CHARGES	228'618.35		174'600.00	163'163.00	
	TOTAL DES REVENUS		13'965.70	-21'000.00	-14'049.50	
	CHARGES/REVENUS(-)	214'652.65		153'600.00	149'113.50	
200330	CHARGES DE PERSONNEL	144'468.25		20'000.00	17'642.15	
301.00	TRAITEMENTS DU PERSONNEL	124'087.80		17'400.00	15'189.65	
303.00	AVS	6'127.20		700.00	721.35	

		Comptes 2005		Budget	Comptes	
		Charges	Revenus	2005	2004	C
303.01	ALFA	2'342.85		300.00	275.55	
303.02	CHOMAGE	1'170.75		200.00	138.05	
304.00	CAISSE DE PENSIONS	10'452.00		1'300.00	1'290.00	
305.00	ACCIDENTS	287.65		100.00	27.55	
200331	BIENS, SERVICES ET MARCHANDISES	79'990.10		154'600.00	145'520.85	
310.01	FOURNIT. DE BUREAU, IMPRIMES ET ANNONCES	380.30		3'000.00	7'334.90	
316.01	LOCATION PHOTOCOPIEUSES	1'600.00		1'600.00	3'052.85	
318.00	HONORAIRES			100'000.00	77'472.00	
319.26	PROMOTION DE LA VILLE	78'009.80		50'000.00	57'661.10	3)
200333	AMORTISSEMENTS	4'160.00				
331.00	AMORTISSEMENTS	4'160.00				
200343	CONTRIBUTIONS		13'965.70	-21'000.00	-14'049.50	
436.01	RECUPERATIONS DIVERSES		13'965.70	-21'000.00	-14'049.50	4)

				Comptes 2005 Charges	Comptes 2005 Revenus	Budget 2005	Comptes 2004	C
30	**F I N A N C E S**							
	TOTAL DES CHARGES			10'941'348.44		10'497'380.00	10'474'364.68	
	TOTAL DES REVENUS				37'508'940.15	-34'483'241.60	-42'272'953.16	
	CHARGES/REVENUS(-)				-26'567'591.71	-23'985'861.60	-31'798'588.48	
3001	**ADMINISTRATION DES FINANCES**							
	TOTAL DES CHARGES			9'472'887.04		9'117'990.00	9'333'574.04	
	TOTAL DES REVENUS				37'461'152.80	-34'377'141.60	-42'225'209.81	
	CHARGES/REVENUS(-)				-27'988'265.76	-25'259'151.60	-32'891'635.77	
300130	CHARGES DE PERSONNEL			611'591.12		625'500.00	602'092.38	
301.00	TRAITEMENTS DU PERSONNEL			516'762.45		530'700.00	515'803.10	
303.00	AVS			26'429.30		27'600.00	24'776.20	
303.01	ALFA			10'102.30		10'500.00	9'469.70	
303.02	CHOMAGE			4'844.60		5'300.00	4'541.30	
304.00	CAISSE DE PENSIONS			52'333.32		50'400.00	46'599.23	
305.00	ACCIDENTS			1'119.15		1'000.00	902.85	
300131	BIENS, SERVICES ET MARCHANDISES			151'166.79		174'570.00	142'681.20	
310.00	FOURNITURES DE BUREAU			9'548.60		25'500.00	9'908.15	
310.11	JOURNAUX, REVUES ET COTISATIONS			864.05		1'170.00	1'009.95	
311.00	MOBILIER ET MATERIEL			3'655.20		1'000.00	6'345.65	
315.00	ENTRETIEN DU MATERIEL ET MOBILIER					200.00	59.05	
316.01	LOCATION PHOTOCOPIEUSES			15'419.35		16'500.00	16'500.00	
317.00	FRAIS DE DEPLACEMENTS ET DIVERS			2'619.30		1'800.00	2'730.05	
318.00	HONORAIRES			17'119.20		18'000.00	20'623.20	
318.04	FRAIS EMPRUNTS, DROITS DE GARDE			14'421.80		23'800.00	4'696.85	
318.05	FRAIS DE POURSUITES ET RECOUVREMENTS			9'267.05		12'000.00	17'070.40	
318.06	ASSURANCES			71'091.00		66'600.00	55'321.60	5)
318.07	TAXES CCP			7'161.24		8'000.00	8'416.30	
300132	INTERETS PASSIFS			5'536'635.31		5'494'320.00	5'540'902.69	
321.00	DETTES A COURT TERME			48'130.35		67'900.00	28'587.18	
322.04	CECS	1998-2008	3.375%	337'500.00		337'500.00	337'500.00	
322.05	CECS	2003-2010	2.908%	116'339.00		116'340.00	116'339.00	
322.06	BAYERISCHE LANDESBANK	2002-2007	3.950%	197'500.00		197'500.00	197'500.00	
322.07	BAYERISCHE LANDESBANK	2002-2012	4.360%	218'000.00		218'000.00	218'000.00	
322.08	BAYERISCHE LANDESBANK	2002-2008	4.250%	85'236.11		85'240.00	84'291.67	
322.09	DEXIA, PARIS	2003-2013	2.980%	269'673.44		271'180.00	272'686.56	
322.10	EEPK, LUXEMBOURG	2003-2012	2.785%	278'500.00		278'500.00	278'500.00	

				Comptes 2005 Charges	Comptes 2005 Revenus	Budget 2005	Comptes 2004	C
322.12	CP ETAT	1995-2005	5.750%	31'625.00		31'630.00	34'500.00	
322.13	CP ETAT	2000-2010	5.125%	102'500.00		102'500.00	102'500.00	
322.19	BCN	2000-2010	5.250%	157'500.00		157'500.00	157'500.00	
322.21	BCN	1989-2009	T.V.	16'625.00		16'630.00	20'125.00	
322.22	BCN-ETMN	1996-2006	5.125%	512'500.00		512'500.00	512'500.00	
322.27	UBS	2002-2009	4.510%	391'909.05		391'810.00	415'626.95	
322.29	BANK AUSTRIA	1999-2009	4.550%	364'000.00		364'000.00	364'000.00	
322.31	AVS	2002-2010	3.930%	196'500.00		196'500.00	196'500.00	
322.32	AVS	2001-2011	4.250%	127'500.00		127'500.00	127'500.00	
322.35	AVS	1995-2005	5.750%	115'000.00		115'000.00	115'000.00	
322.36	AVS	2001-2011	4.250%	85'000.00		85'000.00	85'000.00	
322.37	CNA	2004-2011	3.180%	127'200.00		127'200.00		
322.38	CNA	1997-2004	3.625%				145'000.00	
322.39	CNA	1995-2005	4.500%	135'000.00		135'000.00	135'000.00	
322.40	CNA	1996-2006	4.875%	97'500.00		97'500.00	97'500.00	
322.41	CNA	1996-2006	4.750%	95'000.00		95'000.00	95'000.00	
322.42	CNA	1998-2006	3.250%	130'000.00		130'000.00	130'000.00	
322.43	CNA	1998-2006	3.500%	70'000.00		70'000.00	70'000.00	
322.59	RENTEN	1997-2005	4.000%	160'000.00		160'000.00	160'000.00	
322.60	RENTEN	1999-2008	4.560%	136'800.00		136'800.00	136'800.00	
322.61	RENTEN	2000-2007	4.450%	61'859.95		61'860.00	63'635.00	
322.62	RENTEN	2000-2007	4.600%	110'407.70		110'400.00	113'167.65	
322.63	RENTEN	2003-2010	3.400%	152'433.35		102'000.00	102'000.00	6)
322.77	HELVETIA PATRIA	2003-2011	3.300%	99'000.00		99'000.00	99'000.00	
322.81	WINTERTHUR	1997-2007	4.000%	80'000.00		80'000.00	80'000.00	
322.84	WINTERTHUR	1996-2006	4.375%	131'250.00		131'250.00	131'250.00	
322.85	WINTERTHUR	1997-2006	4.000%	80'000.00		80'000.00	80'000.00	
322.86	LA VAUDOISE	2000-2007	4.750%	95'000.00		95'000.00	95'000.00	
322.87	LA VAUDOISE	2000-2007	4.750%	47'500.00		47'500.00	47'500.00	
322.98	ETAT HLM			48'077.00		48'080.00	52'431.75	
329.00	INTERETS REMUNERATOIRES SIPP			17'794.18			23'108.38	
329.01	INTERETS REMUNERATOIRES P.M.			10'275.18		15'000.00	20'353.55	
300133	AMORTISSEMENTS			1'267'287.55		973'300.00	1'374'766.49	
330.00	PERTES SUR DEBITEURS			60'072.16		25'000.00	45'739.80	
330.01	PERTES SUR DEBITEURS IMPOTS P.P.			722'369.46		900'000.00	1'033'522.80	
330.02	IMPUTATION FORFAITAIRE D'IMPOTS						9'490.00	
330.03	TAXATIONS TARDIVES PERSONNES PHYSIQUES			20'264.50			129'503.15	
330.04	TAXATIONS TARDIVES PERSONNES MORALES			14'789.35			128'907.80	
330.05	PERTES SUR DEBITEURS IMPOTS P.M.			4'192.08		25'500.00	4'802.94	
330.08	ATTRIBUTION A PROVISION DEBITEURS IMPOTS			400'000.00				
331.00	AMORTISSEMENTS			26'400.00		3'600.00	3'600.00	

		Comptes 2005 Charges	Comptes 2005 Revenus	Budget 2005	Comptes 2004	C
331.02	IMMEUBLES DROIT SUPERFICIE RENTE	14'200.00		14'200.00	14'200.00	
331.16	AMORT. PARTIC. REFECT. MAISON DE PAROISSE	5'000.00		5'000.00	5'000.00	
300135	DEDOMMAGEMENTS A DES COLLECTIVITES	142'864.50		142'400.00	128'843.00	
351.03	ETAT PERCEPTION IMPOTS	127'338.00		126'900.00	113'204.00	
352.01	ASSOCIATION CENTRE-JURA	15'526.50		15'500.00	15'639.00	
300136	SUBVENTIONS ACCORDEES	1'631'533.47		1'588'600.00	1'420'911.38	
361.00	TRAFIC REGIONAL	879'407.50		850'200.00	280'755.00	
364.01	TRN / TC				448'000.00	
364.02	TELESKI	12'127.60		22'000.00	22'000.00	
365.03	ARESA	54'500.00		54'500.00	54'500.00	
365.04	PARC NATUREL REGIONAL DU DOUBS	4'837.75		5'000.00	4'853.25	
365.05	CLUB LOISIRS 3EME AGE	5'667.50		5'800.00	6'590.00	
365.06	ENCOURAGEMENT CONSTRUCTIONS LOGEMENT	35'732.25		35'000.00	35'243.15	
365.07	RENOVATION LOGEMENTS, PART COMMUNALE	15'767.30		23'000.00	19'235.60	
365.08	S.I. LE LOCLE-AVENIR S.A.	46'194.65		41'000.00	31'341.30	
365.09	ASSOCIATION DES CONCERTS				750.00	
365.11	MOULINS DU COL-DES-ROCHES	137'000.00		137'000.00	137'000.00	
365.12	CORPS DE MUSIQUE	12'800.00		13'500.00	12'800.00	
365.13	UNIVERSITE POPULAIRE	1'837.30		2'100.00	1'437.90	
365.14	T.P.R.	36'125.00		35'000.00	35'000.00	
365.15	CINE-CLUB	4'807.50		4'500.00	4'260.00	
365.16	LA GRANGE	35'000.00		35'000.00	31'500.00	
365.17	SOCIETES CULTURELLES	31'043.35		28'000.00	31'731.55	
365.18	ANIMATION CASINO	130'000.00		130'000.00	100'000.00	
365.19	SOCIETES SPORTIVES	2'581.00		3'000.00	3'182.55	
365.20	MANIFESTATIONS ET ANIMATION	78'285.22		70'000.00	125'881.28	
365.21	SUBVENTIONS ET DONS DIVERS	9'321.60		10'000.00	9'649.80	
365.35	BOITE A SWING	9'000.00		9'000.00	9'000.00	
365.37	MANIF., PRESTAT. ENTREPRISES ELECTRIQUES	73'447.95		60'000.00		
366.08	PRESTATIONS ONDE VERTE	16'050.00		15'000.00	16'200.00	
300139	IMPUTATIONS INTERNES	131'808.30		119'300.00	123'376.90	
390.00	SECRETARIAT ADL	10'000.00		10'000.00	10'000.00	
390.01	HALLE COMMUNALE PRESTATIONS SOCIETES	121'808.30		109'300.00	113'376.90	
300140	IMPOTS		30'123'079.90	-26'722'900.00	-35'086'521.30	
400.00	REVENUS DES PERSONNES PHYSIQUES		15'049'878.45	-16'058'100.00	-21'555'838.65	

		Comptes 2005 Charges	Comptes 2005 Revenus	Budget 2005	Comptes 2004	C
400.01	FORTUNE DES PERSONNES PHYSIQUES		1'015'135.25	-989'800.00	-1'411'752.55	
400.02	REVENUS DES FRONTALIERS		3'267'660.80	-3'100'000.00	-3'052'555.45	
400.03	INSUFFISANCE TAXATION TARDIVES PERSONNES PHYSIQUES		1'330'982.60	-700'000.00	-1'354'633.45	
400.04	REVENUS IMPOT A LA SOURCE		468'560.80	-455'000.00	-565'243.55	
400.05	IMPOTS SUR PRESTATIONS EN CAPITAL		161'908.70		-320'069.35	
401.00	CAPITAL DES PERSONNES MORALES		915'424.75	-1'185'000.00	-873'454.25	
401.01	BENEFICES DES PERSONNES MORALES		5'412'227.25	-3'555'000.00	-3'765'646.80	
401.03	INSUFFISANCE TAXATION TARDIVES PERSONNES MORALES		2'250'923.40	-380'000.00	-926'294.50	
402.00	TAXE FONCIERE		3'374.55		-1'002'851.85	
402.01	IMPOT FONCIER		247'003.35	-300'000.00	-258'180.90	
300142	REVENUS DE BIENS		678'979.11	-482'400.00	-449'962.40	
420.00	PLACEMENTS COURT TERME		11'000.75	-18'000.00	-12'718.88	
421.00	INTERETS DE RETARD ET DIVERS		9'388.42	-10'000.00	-9'292.47	
421.01	INTERETS MORATOIRES P.P.		327'548.51	-228'000.00	-213'270.30	
421.02	INTERETS MORATOIRES P.M.		17'597.93			
422.00	PATRIMOINE FINANCIER		525.00	-500.00	-525.00	
423.01	DROITS DE SUPERFICIE		190'352.00	-100'000.00	-97'818.05	7)
425.00	PATRIMOINE ADMINISTRATIF		915.00	-900.00	-915.00	
425.01	INTERETS AVENIR SA, TELESKI SA		121'651.50	-125'000.00	-115'422.70	
300143	CONTRIBUTIONS		224'599.90	-148'640.00	-280'357.66	
436.00	ALLOCATIONS POUR PERTES DE GAIN		3'585.00	-5'000.00	-12'385.25	
436.01	RECUPERATIONS DIVERSES		209'085.58	-56'000.00	-174'782.03	8)
436.02	TRAVAUX COMPTABLES EXTERNES		2'534.60	-2'000.00	-794.30	
438.00	TRAITEMENTS IMPUTES AUX INVESTISSEMENTS		4'622.72	-77'640.00	-89'943.08	9)
439.03	RECETTES NETTES SUR VENTES CARTES CFF FLEXICARD		4'772.00	-8'000.00	-2'453.00	
300146	SUBVENTIONS ACQUISES		3'917'998.00	-4'318'000.00	-4'014'983.00	
462.01	PEREQUATION FINANCIERE		3'917'998.00	-4'318'000.00	-4'014'983.00	
300149	IMPUTATIONS INTERNES		2'516'495.89	-2'705'201.60	-2'393'385.45	
490.06	FACTURATION AUX SERVICES		29'000.00	-110'000.00	-29'000.00	
490.07	INTERETS ORDURES MENAGERES		37'922.00	-39'540.00	-31'897.00	
490.15	INTERETS PRET STEP		266'675.00	-257'890.00	-232'500.00	
490.16	INTERETS IMMEUBLES LOCATIFS		420'180.00	-491'000.00	-453'935.00	
490.18	INTERETS BATIMENT/EQUIPEMENTS ETMN		345'096.10	-343'300.00	-369'734.10	
490.19	INTERETS EQUIPEMENTS ECOLES DU CIFOM		15'949.85	-16'500.00	-15'543.65	
490.40	INTERETS ETUDE ET BATIMENT SECTEUR AUTO		156'853.39	-195'551.60	-6'824.70	

		Comptes 2005 Charges	Comptes 2005 Revenus	Budget 2005	Comptes 2004	C
490.41	INTERETS SIM S.A.		754'255.55	-740'000.00	-774'021.00	
490.42	INTERETS EAU		484'662.00	-508'900.00	-476'366.00	
490.43	INTERETS BIBLIOTHEQUES		3'341.00	-2'520.00	-3'564.00	
490.45	INTERETS FORETS		2'561.00			
3002	**I N F O R M A T I Q U E**					
	TOTAL DES CHARGES	950'820.55		765'680.00	606'639.39	
	TOTAL DES REVENUS		46'427.35	-103'000.00	-46'203.65	
	CHARGES/REVENUS(-)	904'393.20		662'680.00	560'435.74	
300230	CHARGES DE PERSONNEL	169'132.70		186'700.00	122'551.47	
301.00	TRAITEMENTS DU PERSONNEL	132'241.00		144'200.00	97'469.22	
301.04	TRAITEMENTS DES APPRENTIS	15'975.65		16'000.00	11'631.00	
303.00	AVS	7'755.30		8'300.00	5'708.35	
303.01	ALFA	2'964.70		3'200.00	2'182.15	
303.02	CHOMAGE	1'480.85		1'600.00	1'091.65	
304.00	CAISSE DE PENSIONS	7'572.80		13'000.00	4'054.40	
305.00	ACCIDENTS	379.00		400.00	214.70	
309.01	FORMATION	699.40				
309.02	PRESTATIONS AUX APPRENTIS	64.00			200.00	
300231	BIENS, SERVICES ET MARCHANDISES	339'300.80		379'800.00	301'147.92	
310.03	FOURNITURES INFORMATIQUES	14'600.75		20'000.00	19'048.32	
311.00	MOBILIER ET MATERIEL				550.00	
315.00	ENTRETIEN DU MATERIEL ET MOBILIER	2'645.80		4'000.00	6'205.65	
316.01	LOCATION PHOTOCOPIEUSES	7'764.75		8'000.00	7'999.80	
316.02	LOGICIELS - LICENCES - LEASING	198'695.25		230'000.00	211'212.30	
316.15	MAINTENANCE LOGICIEL ETAT CIVIL	12'000.00		15'000.00	15'000.00	
317.00	FRAIS DE DEPLACEMENTS ET DIVERS	3'966.40		4'000.00	2'654.40	
318.00	HONORAIRES	17'978.20		10'000.00	8'539.60	
318.02	TELEPHONES	910.45			3'452.20	
318.06	ASSURANCES	2'719.50		2'800.00	2'719.50	
318.09	NOEUD CANTONAL	23'389.10		26'000.00	23'766.15	
318.33	TELEPHONES ADMINISTRATION	54'630.60		60'000.00		
300233	AMORTISSEMENTS	442'387.05		199'180.00	182'940.00	
331.00	AMORTISSEMENTS	201'730.39		199'180.00	182'940.00	
332.00	AMORTISSEMENTS COMPLEMENTAIRES	240'656.66				

		Comptes 2005 Charges	Comptes 2005 Revenus	Budget 2005	Comptes 2004	C
300243	CONTRIBUTIONS		42'427.35	-39'000.00	-42'203.65	
436.00	ALLOCATIONS POUR PERTES DE GAIN				-631.80	
436.01	RECUPERATIONS DIVERSES		10'819.35		-2'466.60	
436.15	PARTICIPATIONS ETAT CIVIL		31'608.00	-39'000.00	-39'105.25	
300249	IMPUTATIONS INTERNES		4'000.00	-64'000.00	-4'000.00	
490.06	FACTURATION AUX SERVICES		4'000.00	-64'000.00	-4'000.00	
3003	**RESSOURCES HUMAINES**					
	TOTAL DES CHARGES	517'640.85		613'710.00	534'151.25	
	TOTAL DES REVENUS		1'360.00	-3'100.00	-1'539.70	
	CHARGES/REVENUS(-)	516'280.85		610'610.00	532'611.55	
300330	CHARGES DE PERSONNEL	486'961.80		593'690.00	508'845.70	
301.00	TRAITEMENTS DU PERSONNEL	325'239.75		344'500.00	295'272.25	
301.04	TRAITEMENTS DES APPRENTIS	52'909.95		52'600.00	47'039.60	
303.00	AVS	17'943.10		20'500.00	16'351.35	
303.01	ALFA	6'859.05		7'900.00	6'251.40	
303.02	CHOMAGE	3'301.85		3'900.00	2'988.15	
304.00	CAISSE DE PENSIONS	29'324.85		32'100.00	22'046.40	
305.00	ACCIDENTS	1'587.35		2'000.00	1'451.65	
307.01	PRESTATIONS RENCH. AUX RETRAITES			74'070.00	61'006.85	
309.00	AUTRES CHARGES DU PERSONNEL	12'130.70		9'770.00	12'910.60	
309.01	FORMATION	31'096.70		41'500.00	39'943.45	
309.02	PRESTATIONS AUX APPRENTIS	6'568.50		4'850.00	3'584.00	
300331	BIENS, SERVICES ET MARCHANDISES	28'649.05		17'990.00	23'275.55	
310.08	ANNONCES RECHERCHE DE PERSONNEL	15'802.20		7'800.00	10'498.60	
310.11	JOURNAUX, REVUES ET COTISATIONS	2'058.00		3'090.00	2'796.00	
311.00	MOBILIER ET MATERIEL	1'012.00		1'000.00	294.00	
311.04	MATERIEL DE SECURITE	1'050.35		1'000.00	2'197.90	
317.00	FRAIS DE DEPLACEMENTS ET DIVERS	4'307.70		2'800.00	2'215.90	
318.00	HONORAIRES	1'128.00		1'300.00	1'770.00	
318.02	TELEPHONES	154.00			181.20	
318.30	HONORAIRES SECURITE	3'136.80		1'000.00	3'321.95	
300333	AMORTISSEMENTS	2'030.00		2'030.00	2'030.00	
331.20	AMORTISSEM. ETUDE FORMATION CONTINUE	2'030.00		2'030.00	2'030.00	

		Comptes 2005 Charges	Comptes 2005 Revenus	Budget 2005	Comptes 2004	C
300343	CONTRIBUTIONS				-52.00	
436.00	ALLOCATIONS POUR PERTES DE GAIN				-52.00	
300345	DEDOMMAGEMENTS DE COLLECTIVITES PUBLIQUES			-600.00	-800.00	
451.05	DEDOMMAGEMENT FONDS POUR LA FORMATION			-600.00	-800.00	10)
300346	SUBVENTIONS		1'360.00	-2'500.00	-687.70	
461.00	SUBVENTIONS CANTONALES					
469.01	SUBVENT. FONDS FORMATION ET PERFECT. PROFESSIONNELS		1'360.00	-2'500.00	-687.70	

		Comptes 2005 Charges	Comptes 2005 Revenus	Budget 2005	Comptes 2004	C
31	**M U S E E S E T T O U R I S M E**					
	TOTAL DES CHARGES	935'250.70		933'620.00	932'603.95	
	TOTAL DES REVENUS		558'457.25	-553'640.00	-108'862.05	
	CHARGES/REVENUS(-)	376'793.45		379'980.00	823'741.90	
3100	**SECRETARIAT DES MUSEES ET TOURISME**					
	TOTAL DES CHARGES	138'003.60		142'600.00	139'986.50	
	TOTAL DES REVENUS		172.00	-200.00	-124.00	
	CHARGES/REVENUS(-)	137'831.60		142'400.00	139'862.50	
310030	CHARGES DE PERSONNEL	26'416.85		26'400.00	26'078.30	
301.00	TRAITEMENTS DU PERSONNEL	22'512.55		22'400.00	22'141.20	
303.00	AVS	1'177.85		1'200.00	1'158.00	
303.01	ALFA	450.05		400.00	442.85	
303.02	CHOMAGE	225.25		200.00	221.90	
304.00	CAISSE DE PENSIONS	1'995.60		2'100.00	2'070.00	
305.00	ACCIDENTS	55.55		100.00	44.35	
310031	BIENS, SERVICES ET MARCHANDISES	1'619.20		8'200.00	5'237.45	
310.09	PUBLICITE	411.40		8'000.00	2'379.60	
318.10	TAXES SEJOUR CENTRE D'ACCUEIL	146.20		200.00	105.40	
319.02	FRAIS DIVERS	1'061.60			2'752.45	
310033	AMORTISSEMENTS	1'940.00				
331.00	AMORTISSEMENTS	1'940.00				
310036	SUBVENTIONS ACCORDEES	108'027.55		108'000.00	108'670.75	
365.22	MUSEE HISTOIRE ENTRETIEN COLLECTION	4'000.00		4'000.00	4'000.00	
365.23	SUBVENTION ASSOCIATIONS TOURISTIQUES	104'027.55		104'000.00	104'670.75	
310043	CONTRIBUTIONS		172.00	-200.00	-124.00	
431.02	PART AUX TAXES DE SEJOUR		172.00	-200.00	-124.00	

		Comptes 2005 Charges	Comptes 2005 Revenus	Budget 2005	Comptes 2004	C
3101	**MUSEE DU CHATEAU DES MONTS**					
	TOTAL DES CHARGES	555'870.75		548'440.00	546'713.35	
	TOTAL DES REVENUS		555'870.75	-548'440.00	-105'660.55	
	CHARGES/REVENUS(-)				441'052.80	
310130	CHARGES DE PERSONNEL	422'278.55		416'200.00	411'040.45	
301.00	TRAITEMENTS DU PERSONNEL	287'854.35		289'400.00	284'873.55	
301.02	TRAITEMENTS DES SURVEILLANTS	73'946.80		60'600.00	66'098.30	
303.00	AVS	18'551.90		20'100.00	18'006.05	
303.01	ALFA	7'091.80		7'600.00	6'883.40	
303.02	CHOMAGE	3'546.05		3'900.00	3'441.90	
304.00	CAISSE DE PENSIONS	29'682.00		33'100.00	30'309.30	
305.00	ACCIDENTS	1'605.65		1'500.00	1'427.95	
310131	BIENS, SERVICES ET MARCHANDISES	31'052.70		28'940.00	33'432.90	
310.01	FOURNIT. DE BUREAU, IMPRIMES ET ANNONCES	601.10				
310.09	PUBLICITE	250.00		2'000.00	143.00	
311.00	MOBILIER ET MATERIEL	3'353.45		500.00		
316.03	LOYER GARAGE MONTS 63	2'640.00		2'640.00	2'640.00	
317.00	FRAIS DE DEPLACEMENTS ET DIVERS	1'111.30		2'500.00	1'382.90	
318.02	TELEPHONES	4'707.95		3'500.00	4'673.65	
318.03	PORT			200.00		
318.06	ASSURANCES	18'388.90		17'600.00	17'766.15	
319.27	FRAIS DE SECURITE				6'827.20	
310136	SUBVENTIONS ACCORDEES	25'739.50		26'500.00	25'440.00	
365.24	SUBVENTION AU MUSEE D'HORLOGERIE	22'500.00		22'500.00	22'500.00	
365.25	PART SUR LES ENTREES	3'239.50		4'000.00	2'940.00	
310139	IMPUTATIONS INTERNES	76'800.00		76'800.00	76'800.00	
390.02	FRAIS DE LOCAUX	76'800.00		76'800.00	76'800.00	
310143	CONTRIBUTIONS		105'857.80	-94'200.00	-105'660.55	
434.00	PRODUITS DES ENTREES		44'460.80	-40'000.00	-50'485.00	
436.00	ALLOCATIONS POUR PERTES DE GAIN		4'916.00			
436.01	RECUPERATIONS DIVERSES		56'481.00	-54'200.00	-55'175.55	

		Comptes 2005 Charges	Comptes 2005 Revenus	Budget 2005	Comptes 2004	C
310148	PRELEVEMENT AUX FINANCEMENTS SPECIAUX		450'012.95	-454'240.00		
480.00	PRELEVEMENT RESERVE DU COSC		450'012.95	-454'240.00		
3102	**MUSEE DES BEAUX-ARTS**					
	TOTAL DES CHARGES	241'376.35		242'580.00	245'904.10	
	TOTAL DES REVENUS		2'414.50	-5'000.00	-3'077.50	
	CHARGES/REVENUS(-)	238'961.85		237'580.00	242'826.60	
310230	CHARGES DE PERSONNEL	121'674.05		124'600.00	138'259.60	
301.00	TRAITEMENTS DU PERSONNEL				99'839.65	
301.02	TRAITEMENTS DES SURVEILLANTS	10'092.45		13'500.00	27'646.90	
301.05	TRAITEMENTS DU PERSONNEL	94'306.35		94'000.00		
303.00	AVS	5'466.60		5'600.00	6'230.80	
303.01	ALFA	2'090.40		2'200.00	2'381.95	
303.02	CHOMAGE	1'044.85		1'100.00	776.75	
304.00	CAISSE DE PENSIONS	8'421.70		8'000.00	1'129.80	
305.00	ACCIDENTS	251.70		200.00	253.75	
310231	BIENS, SERVICES ET MARCHANDISES	49'299.10		48'300.00	51'273.30	
310.00	FOURNITURES DE BUREAU	1'223.35		500.00	193.30	
310.09	PUBLICITE	5'541.60		5'400.00	2'906.25	
310.11	JOURNAUX, REVUES ET COTISATIONS	715.00		400.00	252.35	
311.00	MOBILIER ET MATERIEL	6'648.25		6'800.00	5'591.40	
312.00	CHAUFFAGE ET ENERGIE	21'364.60		16'000.00	20'740.65	
316.01	LOCATION PHOTOCOPIEUSES	1'813.85		1'800.00	1'987.70	
317.00	FRAIS DE DEPLACEMENTS ET DIVERS	1'508.10		2'000.00	2'359.40	
318.02	TELEPHONES	3'292.95		2'600.00	2'619.90	
318.03	PORT	20.60		200.00	486.05	
318.06	ASSURANCES	4'863.80		10'000.00	10'666.80	
318.11	MONTAGE EXPOSITIONS ET TRANSPORTS	2'307.00		2'600.00	3'469.50	
310233	AMORTISSEMENTS	15'700.00		15'030.00	1'700.00	
331.00	AMORTISSEMENTS	15'700.00		15'030.00	1'700.00	
310236	SUBVENTIONS ACCORDEES	6'000.00		6'000.00	6'000.00	
365.26	SUBVENTION A LA SOCIETE DES BEAUX-ARTS	6'000.00		6'000.00	6'000.00	

		Comptes 2005		Budget	Comptes	
		Charges	Revenus	2005	2004	C
310239	IMPUTATIONS INTERNES	48'703.20		48'650.00	48'671.20	
390.02	FRAIS DE LOCAUX	48'540.00		48'500.00	48'540.00	
390.05	TAXE DECHETS	163.20		150.00	131.20	
310243	CONTRIBUTIONS		2'414.50	-5'000.00	-3'077.50	
434.00	PRODUITS DES ENTREES		2'414.50	-5'000.00	-3'077.50	

		Comptes 2005 Charges	Comptes 2005 Revenus	Budget 2005	Comptes 2004	C
32	**B I B L I O T H E Q U E S**					
	TOTAL DES CHARGES	709'381.16		652'074.90	639'588.68	
	TOTAL DES REVENUS		40'968.45	-35'000.00	-43'610.00	
	CHARGES/REVENUS(-)	668'412.71		617'074.90	595'978.68	
3201	**BIBLIOTHEQUE DE LA VILLE**					
	TOTAL DES CHARGES	401'544.85		379'424.90	361'978.64	
	TOTAL DES REVENUS		22'968.45	-17'500.00	-25'650.00	
	CHARGES/REVENUS(-)	378'576.40		361'924.90	336'328.64	
320130	CHARGES DE PERSONNEL	247'510.55		243'600.00	229'463.30	
301.00	TRAITEMENTS DU PERSONNEL	189'595.25		187'700.00	185'646.55	
301.03	TRAITEMENTS DU PERSONNEL D'ENTRETIEN	20'677.60		19'200.00	9'513.70	
303.00	AVS	10'783.90		10'700.00	10'028.65	
303.01	ALFA	4'121.40		4'100.00	3'834.00	
303.02	CHOMAGE	2'061.80		2'100.00	1'917.05	
304.00	CAISSE DE PENSIONS	19'363.80		19'000.00	17'923.50	
305.00	ACCIDENTS	906.80		800.00	599.85	
320131	BIENS, SERVICES ET MARCHANDISES	65'362.71		71'400.00	67'645.64	
310.00	FOURNITURES DE BUREAU	3'714.00		3'400.00	2'879.80	
310.05	IMPRIMES ET RELIURES	2'218.10		2'000.00	2'626.10	
311.00	MOBILIER ET MATERIEL	1'210.85		5'000.00	239.05	
311.01	LIVRES	34'037.56		34'000.00	36'868.29	
312.00	CHAUFFAGE ET ENERGIE	10'678.55		10'400.00	10'857.15	
315.00	ENTRETIEN DU MATERIEL ET MOBILIER	185.10		500.00	177.70	
316.00	FRAIS DE LOCAUX	1'850.45		1'000.00	292.40	11)
316.01	LOCATION PHOTOCOPIEUSES	3'195.90		1'800.00	2'018.15	
317.00	FRAIS DE DEPLACEMENTS ET DIVERS	1'400.00		1'400.00	1'400.00	
318.02	TELEPHONES	1'196.40		1'500.00	1'384.35	
318.03	PORT	823.35		800.00	1'363.25	
318.06	ASSURANCES	3'926.05		3'000.00	3'404.40	
319.02	FRAIS DIVERS	926.40		6'600.00	4'135.00	
320133	AMORTISSEMENTS	37'984.79		14'284.90	14'716.50	
331.00	AMORTISSEMENTS	19'389.90		14'284.90	14'716.50	
332.00	AMORTISSEMENTS COMPLEMENTAIRES	18'594.89				

		Comptes 2005 Charges	Comptes 2005 Revenus	Budget 2005	Comptes 2004	C
320139	IMPUTATIONS INTERNES	50'686.80		50'140.00	50'153.20	
390.03	LOYERS	42'240.00		42'200.00	42'240.00	
390.05	TAXE DECHETS	992.80		1'300.00	683.20	
390.17	INTERETS	2'454.00		1'640.00	2'230.00	
390.26	FINANCES	5'000.00		5'000.00	5'000.00	
320143	CONTRIBUTIONS		5'468.45		-8'150.00	
436.01	RECUPERATIONS DIVERSES		5'468.45		-8'150.00	
320146	SUBVENTIONS ACQUISES		17'500.00	-17'500.00	-17'500.00	
461.00	SUBVENTIONS CANTONALES		17'500.00	-17'500.00	-17'500.00	
3202	**BIBLIOTHEQUE DES JEUNES**					
	TOTAL DES CHARGES	307'836.31		272'650.00	277'610.04	
	TOTAL DES REVENUS		18'000.00	-17'500.00	-17'960.00	
	CHARGES/REVENUS(-)	289'836.31		255'150.00	259'650.04	
320230	CHARGES DE PERSONNEL	203'745.75		203'200.00	205'551.80	
301.00	TRAITEMENTS DU PERSONNEL	166'812.80		165'400.00	168'551.05	
301.03	TRAITEMENTS DU PERSONNEL D'ENTRETIEN	7'528.15		7'500.00	7'453.80	
303.00	AVS	8'654.95		8'800.00	8'746.30	
303.01	ALFA	3'308.30		3'300.00	3'343.35	
303.02	CHOMAGE	1'654.45		1'700.00	1'670.80	
304.00	CAISSE DE PENSIONS	15'225.60		16'000.00	15'298.20	
305.00	ACCIDENTS	561.50		500.00	488.30	
320231	BIENS, SERVICES ET MARCHANDISES	50'003.46		52'200.00	54'520.64	
310.00	FOURNITURES DE BUREAU	471.50		1'400.00	1'826.25	
310.05	IMPRIMES ET RELIURES	2'197.90		3'200.00	3'791.30	
311.00	MOBILIER ET MATERIEL	160.00			360.00	
311.01	LIVRES	23'173.11		23'500.00	24'115.24	
312.00	CHAUFFAGE ET ENERGIE	1'209.45		1'500.00	1'348.65	
315.00	ENTRETIEN DU MATERIEL ET MOBILIER	80.00		300.00	304.35	
316.00	FRAIS DE LOCAUX	20'053.15		19'000.00	19'661.05	
317.00	FRAIS DE DEPLACEMENTS ET DIVERS	420.15		1'000.00	1'149.00	
318.02	TELEPHONES	401.00		600.00	399.80	
318.03	PORT			200.00		
318.06	ASSURANCES	1'837.20		1'500.00	1'565.00	

		Comptes 2005		Budget	Comptes	
		Charges	Revenus	2005	2004	C
320233	AMORTISSEMENTS	48'124.10		11'070.00	11'070.00	
331.00	AMORTISSEMENTS	11'070.00		11'070.00	11'070.00	
332.00	AMORTISSEMENTS COMPLEMENTAIRES	37'054.10				
320239	IMPUTATIONS INTERNES	5'963.00		6'180.00	6'467.60	
390.05	TAXE DECHETS	76.00		300.00	133.60	
390.17	INTERETS	887.00		880.00	1'334.00	
390.26	FINANCES	5'000.00		5'000.00	5'000.00	
320243	CONTRIBUTIONS		500.00		-460.00	
436.01	RECUPERATIONS DIVERSES		500.00		-460.00	
320246	SUBVENTIONS ACQUISES		17'500.00	-17'500.00	-17'500.00	
461.00	SUBVENTIONS CANTONALES		17'500.00	-17'500.00	-17'500.00	
469.00	DONS POUR ACHAT DE LIVRES					

		Comptes 2005 Charges	Comptes 2005 Revenus	Budget 2005	Comptes 2004	C
34	**S Y L V I C U L T U R E**					
	TOTAL DES CHARGES	711'650.29		515'796.00	539'463.21	
	TOTAL DES REVENUS		612'343.46	-389'600.00	-428'821.14	
	CHARGES/REVENUS(-)	99'306.83		126'196.00	110'642.07	
3401	**EXPLOITATION DES FORETS**					
	TOTAL DES CHARGES	711'650.29		515'796.00	539'463.21	
	TOTAL DES REVENUS		612'343.46	-389'600.00	-428'821.14	
	CHARGES/REVENUS(-)	99'306.83		126'196.00	110'642.07	
340130	CHARGES DE PERSONNEL	435'763.30		360'426.00	345'548.26	
301.00	TRAITEMENTS DU PERSONNEL	310'891.70		252'316.00	247'917.55	
301.01	TRAITEMENTS DU PERSONNEL ADMINISTRATIF	12'950.45		12'300.00	12'165.55	
301.04	TRAITEMENTS DES APPRENTIS	30'305.35		23'700.00	20'274.95	
303.00	AVS	14'896.15		14'560.00	13'284.00	
303.01	ALFA	5'695.10		5'700.00	5'078.35	
303.02	CHOMAGE	2'847.30		2'670.00	2'452.95	
304.00	CAISSE DE PENSIONS	29'827.80		25'200.00	23'633.81	
305.00	ACCIDENTS	21'088.10		18'680.00	17'958.90	
309.02	PRESTATIONS AUX APPRENTIS	2'250.00		1'300.00	720.00	
309.06	VETEMENTS ET INDEMNITES	5'011.35		4'000.00	2'062.20	
340131	BIENS, SERVICES ET MARCHANDISES	235'995.99		119'900.00	160'234.95	
310.00	FOURNITURES DE BUREAU	1'232.75		1'500.00	973.00	
310.11	JOURNAUX, REVUES ET COTISATIONS	541.00		600.00	296.70	
311.00	MOBILIER ET MATERIEL	6'711.95		4'400.00	5'108.90	
313.01	MATERIAUX, BOIS, PLANTS	11'257.30		5'500.00	10'662.15	
313.02	MATERIEL D'ENTRETIEN	5'198.30		5'500.00	7'356.25	
313.03	CARBURANTS TRONCONNEUSES	8'048.10		6'300.00	5'508.10	
313.04	FRAIS DE VEHICULES	10'463.15		6'700.00	5'376.80	
315.00	ENTRETIEN DU MATERIEL ET MOBILIER	5'210.75		7'000.00	6'887.70	
315.01	ENTRETIEN DES VEHICULES	14'969.10		6'000.00	6'958.45	
316.00	FRAIS DE LOCAUX	3'042.50		4'500.00	4'108.80	
316.01	LOCATION PHOTOCOPIEUSES	477.80		800.00	734.40	
317.00	FRAIS DE DEPLACEMENTS ET DIVERS	7'443.95		4'600.00	9'711.20	
318.00	HONORAIRES	38'348.20		10'300.00	9'216.35	
318.02	TELEPHONES	2'617.50		4'000.00	4'123.25	
318.06	ASSURANCES	2'953.70		3'000.00	3'043.80	
318.12	TRAVAUX DE TIERS	110'899.24		43'400.00	73'795.05	
319.02	FRAIS DIVERS	1'904.05		1'500.00	2'855.30	
319.03	IMPOTS	400.00		900.00	400.00	

		Comptes 2005 Charges	Comptes 2005 Revenus	Budget 2005	Comptes 2004	C
319.04	COTISATIONS	4'276.65		3'400.00	3'118.75	
340133	AMORTISSEMENTS	17'130.00		26'480.00	26'490.00	
331.00	AMORTISSEMENTS			26'480.00	26'490.00	
331.22	AMORTISSEMENTS DU PATRIMOINE	9'540.00				
331.23	AMORTISSEMENTS DU FONCTIONNEMENT	7'590.00				
340138	ATTRIBUTIONS FINANCEMENTS SPECIAUX	20'200.00		8'990.00	7'190.00	
380.00	ATTRIBUTION RESERVE FORESTIERE	15'000.00		5'000.00	2'000.00	
380.01	ATTRIBUTION RESERVE ASSURANCES	700.00		690.00	690.00	
380.02	ATTRIBUT. RESERVE CP FONCTIONS PENIBLES	4'500.00		3'300.00	4'500.00	
340139	IMPUTATIONS INTERNES	2'561.00				
390.34	INTERETS SUR INVEST. FONCTIONNEMENT	2'561.00				
340143	CONTRIBUTIONS		426'647.86	-301'300.00	-336'458.99	
434.02	FACTURATION		109'239.85	-40'000.00	-89'467.90	
435.00	BOIS DE SERVICE		133'649.31	-137'500.00	-144'851.34	
435.01	BOIS D'INDUSTRIE		9'860.05	-6'300.00	-7'242.50	
435.02	BOIS DE FEU		60'360.75	-24'000.00	-19'191.10	
435.03	PRODUITS FORESTIERS DIVERS		2'555.50	-3'100.00	-3'008.80	
436.00	ALLOCATIONS POUR PERTES DE GAIN		43'054.30	-1'000.00	-1'696.20	
436.04	PART DE L'ETAT SUR SALAIRE GARDE		15'606.00	-67'000.00	-26'117.00	
439.00	RECUPERATIONS DIVERSES		52'322.10	-22'400.00	-44'884.15	
340145	DEDOMMAGEMENTS DE COLLECTIVITES PUBLIQUES		69'578.00			
452.03	PARTICIPATION VILLE DE LA CHAUX-DE-FONDS		61'266.00			
452.04	PART AUX HOMES D'ENFANTS		8'312.00			
340146	SUBVENTIONS ACQUISES		59'002.05	-56'300.00	-63'633.15	
460.00	RESTITUTION DROITS DOUANES SUR CARBURANTS		3'425.70	-1'000.00	-1'998.95	
460.01	SUBVENTIONS FEDERALES CHABLIS / SOINS CULTURES		24'337.85	-30'000.00	-35'707.05	
461.01	SUBVENTIONS CANTONALES POUR GARDE FORESTIER		17'419.30	-15'000.00	-14'768.10	
461.02	SUBVENTIONS CANTONALES CHABLIS/SOINS CULTURE		13'019.20	-10'300.00	-11'159.05	
469.01	SUBVENT. FONDS FORMATION ET PERFECT. PROFESSIONNELS		800.00			

		Comptes 2005		Budget	Comptes	
		Charges	Revenus	2005	2004	C
340148	PRELEVEMENTS FINANCEMENTS SPECIAUX		15'136.50	-5'000.00	-3'981.60	
480.01	PRELEVEMENT RESERVE FORESTIERE		15'136.50	-5'000.00	-3'981.60	
480.02	PRELEVEMENT RESERVE ASSURANCE					
340149	IMPUTATIONS INTERNES		41'979.05	-27'000.00	-24'747.40	
490.06	FACTURATION AUX SERVICES		41'979.05	-27'000.00	-24'747.40	

		Comptes 2005 Charges	Comptes 2005 Revenus	Budget 2005	Comptes 2004	C
35	**C U L T E S**					
	TOTAL DES CHARGES	81'561.65		84'900.00	77'409.25	
	TOTAL DES REVENUS		0.00			
	CHARGES/REVENUS(-)	81'561.65		84'900.00	77'409.25	
3501	**CULTES**					
	TOTAL DES CHARGES	81'561.65		84'900.00	77'409.25	
	TOTAL DES REVENUS					
	CHARGES/REVENUS(-)	81'561.65		84'900.00	77'409.25	
350130	CHARGES DE PERSONNEL	15'345.50		15'100.00	14'811.00	
301.06	TRAITEMENTS DE L'ORGANISTE	13'616.00		13'800.00	13'668.60	
303.00	AVS	712.45		700.00	709.00	
303.01	ALFA	271.90		300.00	270.50	
303.02	CHOMAGE	135.90		200.00	135.20	
304.00	CAISSE DE PENSIONS	575.40				
305.00	ACCIDENTS	33.85		100.00	27.70	
350136	SUBVENTIONS ACCORDEES	9'600.00		9'600.00	9'600.00	
365.28	PAROISSE CATHOLIQUE	9'600.00		9'600.00	9'600.00	
350139	IMPUTATIONS INTERNES	56'616.15		60'200.00	52'998.25	
390.02	FRAIS DE LOCAUX	56'616.15		60'200.00	52'998.25	

		Comptes 2005 Charges	Comptes 2005 Revenus	Budget 2005	Comptes 2004	C
40	**I N S T R U C T I O N P U B L I Q U E**					
	TOTAL DES CHARGES	15'793'831.89		15'888'210.00	18'227'492.99	
	TOTAL DES REVENUS		6'505'121.60	-6'649'900.00	-7'086'248.55	
	CHARGES/REVENUS(-)	9'288'710.29		9'238'310.00	11'141'244.44	
4001	**ECOLE ENFANTINE**					
	TOTAL DES CHARGES	1'211'480.05		1'220'320.00	1'210'068.62	
	TOTAL DES REVENUS		420'451.55	-412'900.00	-429'566.55	
	CHARGES/REVENUS(-)	791'028.50		807'420.00	780'502.07	
400130	CHARGES DE PERSONNEL	1'023'451.80		1'039'700.00	1'020'829.66	
301.01	TRAITEMENTS DU PERSONNEL ADMINISTRATIF	5'953.80		6'000.00	5'405.00	
301.03	TRAITEMENTS DU PERSONNEL D'ENTRETIEN	27'055.40		34'100.00	25'905.35	
301.10	TRAITEMENTS DU PERSONNEL DE DIRECTION	42'614.65		42'600.00	42'572.40	
302.00	PERSONNEL ENSEIGNANT	810'955.60		815'200.00	805'063.40	
302.04	PRIMES DE FIDELITE	3'842.95		3'000.00	3'070.75	
302.09	REMPLACEMENTS DIVERS	230.30		4'000.00	4'649.85	
303.00	AVS	45'078.20		46'000.00	44'935.15	
303.01	ALFA	17'233.25		17'600.00	17'175.95	
303.02	CHOMAGE	8'615.80		8'800.00	8'589.50	
304.00	CAISSE DE PENSIONS	50'212.50		50'900.00	52'280.21	
304.01	CAISSE DE REMPLACEMENTS	8'178.65		8'400.00	8'223.15	
305.00	ACCIDENTS	3'480.70		3'100.00	2'958.95	
400131	BIENS, SERVICES ET MARCHANDISES	152'963.30		155'500.00	160'228.86	
310.16	MATERIEL D'ENSEIGNEMENT	7'555.10		7'800.00	17'999.20	
311.00	MOBILIER ET MATERIEL	8'493.80		10'000.00	10'575.01	
312.03	EAU, ENERGIES, COLLEGE JEANNERET	3'758.25		3'000.00	3'245.75	
313.02	MATERIEL D'ENTRETIEN	1'111.50		2'000.00	1'179.95	
314.04	ENTRETIEN COLLEGE JEANNERET	294.55		1'500.00	946.80	
315.00	ENTRETIEN DU MATERIEL ET MOBILIER	1'392.40		3'500.00	2'092.65	
316.00	FRAIS DE LOCAUX	106'925.05		106'000.00	107'534.75	
316.01	LOCATION PHOTOCOPIEUSES	1'820.85		2'300.00	2'678.05	
316.04	LOCATION DE SALLES	1'341.70		2'000.00	784.20	
316.09	FRAIS DE FONCTIONNEMENT INFORMATIQUE	5'783.90		300.00		12)
317.00	FRAIS DE DEPLACEMENTS ET DIVERS	1'686.40		2'400.00	1'884.90	
317.08	TRANSPORT D'ELEVES PAR DES TIERS	138.00		500.00	241.60	
317.12	TRANSPORT MATERIEL			800.00	1'249.60	
318.02	TELEPHONES	3'863.45		4'000.00	4'137.90	
318.03	PORT	865.20		900.00	1'028.65	
318.06	ASSURANCES	1'048.45		1'100.00	1'214.95	

		Comptes 2005 Charges	Comptes 2005 Revenus	Budget 2005	Comptes 2004	C
318.13	CONFERENCES, RECITALS, REPRESENTATIONS	3'496.00		3'300.00	2'602.00	
319.02	FRAIS DIVERS	2'764.75		3'500.00	436.90	
319.05	ASSURANCES ACCIDENTS DES ELEVES	623.95		600.00	396.00	
400133	AMORTISSEMENTS	3'150.00		3'150.00	3'150.00	
331.00	AMORTISSEMENTS	3'150.00		3'150.00	3'150.00	
400135	DEDOMMAG. A DES COLLECTIVITES PUBLIQUES	8'760.00			6'618.00	
352.00	CONTRIBUTIONS A D'AUTRES COMMUNES	8'760.00			6'618.00	
400139	IMPUTATIONS INTERNES	23'154.95		21'970.00	19'242.10	
390.04	VISITES DENTAIRES	2'880.00		960.00	1'440.00	
390.05	TAXE DECHETS	58.30		90.00	67.30	
390.28	SERVICE SOCIO-EDUCATIF	20'216.65		20'920.00	17'734.80	
400142	REVENUS DE BIENS		278.50	-100.00	-128.50	
427.00	REVENUS BRUTS DES LOCAUX		278.50	-100.00	-128.50	
400146	SUBVENTIONS ACQUISES		420'173.05	-412'800.00	-429'438.05	
461.00	SUBVENTIONS CANTONALES		419'018.05	-412'800.00	-422'964.65	
461.03	SUBVENTIONS MATERIEL SCOLAIRE		1'155.00		-6'473.40	
4002	**ENSEIGNEMENT PRIMAIRE**					
	TOTAL DES CHARGES	5'848'920.15		5'911'300.00	6'017'087.38	
	TOTAL DES REVENUS		1'940'614.95	-2'000'000.00	-2'006'024.70	
	CHARGES/REVENUS(-)	3'908'305.20		3'911'300.00	4'011'062.68	
400230	CHARGES DE PERSONNEL	5'026'590.40		5'090'750.00	5'137'516.73	
301.01	TRAITEMENTS DU PERSONNEL ADMINISTRATIF	143'384.55		142'600.00	142'520.50	
301.03	TRAITEMENTS DU PERSONNEL D'ENTRETIEN	228'859.80		221'700.00	220'069.35	
301.08	TRAITEMENTS DU PERSONNEL MEDICAL				608.30	
301.09	TRAITEMENTS DU PERS. TRANSPORTS ELEVES	34'455.30		32'900.00	33'268.20	
301.10	TRAITEMENTS DU PERSONNEL DE DIRECTION	140'212.85		136'900.00	136'824.40	
302.00	PERSONNEL ENSEIGNANT	3'691'057.95		3'733'400.00	3'779'020.70	
302.01	PERSONNEL MUSIQUE SCOLAIRE	44'752.30		47'400.00	48'384.45	
302.02	SOUTIEN PEDAGOGIQUE					
302.03	DEVOIRS SURVEILLES	42'213.65		55'000.00	56'383.45	

		Comptes 2005 Charges	Comptes 2005 Revenus	Budget 2005	Comptes 2004	C
302.04	PRIMES DE FIDELITE	15'752.85		10'000.00	16'896.75	
302.06	REMPLACEMENTS CONCIERGERIE					
302.07	REMPLACEMENTS NON-SUBVENTIONNES	8'561.60		9'000.00	10'862.20	
302.08	REMPLACEMENTS SERVICE MILITAIRE	5'381.85		7'000.00	560.00	
302.09	REMPLACEMENTS DIVERS	7'862.65		9'000.00	14'579.25	
302.10	PERSONNEL POUR PROPHYLAXIE DENTAIRE					
303.00	AVS	224'348.54		224'200.00	229'734.99	
303.01	ALFA	85'762.58		85'700.00	87'824.74	
303.02	CHOMAGE	42'552.40		42'600.00	43'618.51	
304.00	CAISSE DE PENSIONS	251'413.50		256'200.00	245'372.49	
304.01	CAISSE DE REMPLACEMENTS	38'040.10		38'900.00	38'926.05	
305.00	ACCIDENTS	20'036.13		16'800.00	17'586.75	
307.01	PRESTATIONS RENCH. AUX RETRAITES			16'450.00	13'225.65	
309.03	COURS DE PERFECTIONNEMENT	1'941.80		5'000.00	1'250.00	
400231	BIENS, SERVICES ET MARCHANDISES	501'599.10		503'900.00	579'416.35	
310.01	FOURNIT. DE BUREAU, IMPRIMES ET ANNONCES	3'810.40		3'500.00	3'860.55	
310.17	MATERIEL SCOLAIRE	12'552.60		15'000.00	92'526.30	
310.18	DEVOIRS SURVEILLES ET SOUTIEN	481.00		1'500.00	1'499.80	
310.19	ACTIVITES CREATRICES SUR TEXTILE	1'924.90		2'400.00	2'597.85	
310.20	ACTIVITES CADRES ET CREATRICES	13'819.50		17'500.00	11'901.15	
310.22	EDUCATION PHYSIQUE	462.00		500.00	368.20	
310.23	BIBLIOTHEQUE ET JOURNAUX	776.65		700.00	647.60	
311.00	MOBILIER ET MATERIEL	13'312.10		11'000.00	36'284.30	
312.03	EAU, ENERGIES, COLLEGE JEANNERET	71'409.25		57'000.00	61'664.15	
312.04	EAU, ENERGIES, COLLEGE D.-JEANRICHARD 9	14'562.65		13'000.00	12'939.85	
312.05	EAU, ENERGIES, COLLEGE D.-JEANRICHARD 11	38'283.15		35'000.00	30'599.70	
312.06	EAU, ENERGIES, COLLEGE CORBUSIER	33'061.35		28'000.00	30'399.35	
312.07	EAU, ENERGIES, COLLEGE JALUSE	19'892.30		20'000.00	15'681.05	
312.08	EAU, ENERGIES, COLLEGE GIRARDET	17'474.15		18'000.00	18'322.75	
312.09	EAU, ENERGIES, HALLE BEAU-SITE	3'723.95		5'000.00	4'265.65	
312.10	EAU, ENERGIES, HALLE JEANNERET	9'827.50		8'000.00	8'583.15	
312.11	EAU, ENERGIES, HALLE COLLEGE 1	7'503.70		8'000.00	6'885.90	
312.12	EAU, ENERGIES, COLLEGE MONTS	4'847.35		4'000.00	3'773.40	
313.02	MATERIEL D'ENTRETIEN	11'409.95		12'000.00	11'257.60	
313.04	FRAIS DE VEHICULES	2'221.20		2'000.00	1'661.35	
314.04	ENTRETIEN COLLEGE JEANNERET	5'833.05		15'000.00	11'428.90	
314.05	ENTRETIEN D.-JEANRICHARD 9	10'139.40		8'000.00	16'024.05	
314.06	ENTRETIEN D.-JEANRICHARD 11	38'209.35		22'000.00	14'318.15	
314.07	ENTRETIEN COLLEGE CORBUSIER	9'164.30		9'000.00	10'951.65	
314.08	ENTRETIEN COLLEGE JALUSE	2'317.60		9'000.00	5'031.70	
314.09	ENTRETIEN COLLEGE GIRARDET	7'964.15		7'000.00	9'092.35	

		Comptes 2005 Charges	Comptes 2005 Revenus	Budget 2005	Comptes 2004	C
314.10	ENTRETIEN HALLE BEAU-SITE	1'475.80		3'000.00	1'492.90	
314.11	ENTRETIEN HALLE JEANNERET	1'072.50		3'000.00	3'890.95	
314.12	ENTRETIEN HALLE COLLEGE 1	2'090.30		3'000.00	2'124.95	
314.13	ENTRETIEN COLLEGE MONTS	1'667.60		4'000.00	1'440.70	
315.00	ENTRETIEN DU MATERIEL ET MOBILIER	8'767.10		12'000.00	11'743.95	
315.01	ENTRETIEN DES VEHICULES	1'667.65		3'000.00	585.65	
316.00	FRAIS DE LOCAUX	1'430.00		1'000.00		
316.01	LOCATION PHOTOCOPIEUSES	19'103.50		19'600.00	23'366.50	
316.04	LOCATION DE SALLES	2'925.00		5'000.00	4'095.00	
316.09	FRAIS DE FONCTIONNEMENT INFORMATIQUE			1'200.00		
317.00	FRAIS DE DEPLACEMENTS ET DIVERS	5'666.90		8'500.00	6'714.05	
317.03	AUTORITES SCOLAIRES	946.30		1'000.00	857.55	
317.04	CAMPS DE SKI	23'354.40		23'600.00	23'047.10	
317.05	AUTRES CAMPS	423.70		1'500.00	1'020.00	
317.06	FETE JEUNESSE ET JOUTES SPORTIVES	5'290.45		5'500.00	5'141.30	
317.07	MUSIQUE SCOLAIRE	8'487.70		6'000.00	7'543.45	
317.08	TRANSPORT D'ELEVES PAR DES TIERS	3'005.20		4'000.00	2'168.50	
318.02	TELEPHONES	9'565.50		10'000.00	10'267.20	
318.03	PORT	2'737.75		3'000.00	2'685.05	
318.06	ASSURANCES	33'398.75		32'200.00	33'005.75	
318.13	CONFERENCES, RECITALS, REPRESENTATIONS	6'064.00		11'700.00	11'408.65	
318.14	FRAIS DE SURVEILLANCE	1'273.75		1'300.00	1'282.20	
318.36	FRAIS DE DEMENAG. ET DE LIVRAISON DE MAT.	2'551.80		3'000.00		
319.02	FRAIS DIVERS	1'875.85		4'000.00	1'376.00	
319.04	COTISATIONS	1'200.00		200.00	100.00	
319.05	ASSURANCES ACCIDENTS DES ELEVES	574.10		1'500.00	1'492.50	
400233	AMORTISSEMENTS	148'590.00		144'460.00	136'460.00	
331.00	AMORTISSEMENTS	148'590.00		144'460.00	136'460.00	
400235	DEDOMMAG. A DES COLLECTIVITES PUBLIQUES	39'247.35		37'900.00	40'049.50	
351.00	SOUTIEN PEDAGOGIQUE CANTONAL	17'531.35		18'900.00	16'820.50	
352.00	CONTRIBUTIONS A D'AUTRES COMMUNES	21'716.00		19'000.00	23'229.00	
400236	SUBVENTIONS ACCORDEES	40'070.00		38'000.00	42'410.00	
361.02	SUBSIDE SCOLAIRE AI	40'070.00		38'000.00	42'410.00	
400238	ATTRIBUTIONS FINANCEMENTS SPECIAUX	700.00		690.00	690.00	
380.01	ATTRIBUTION RESERVE ASSURANCES	700.00		690.00	690.00	

		Comptes 2005 Charges	Comptes 2005 Revenus	Budget 2005	Comptes 2004	C
400239	IMPUTATIONS INTERNES	92'123.30		95'600.00	80'544.80	
390.03	LOYERS				1'080.00	
390.04	VISITES DENTAIRES	6'000.00		4'320.00	3'240.00	
390.05	TAXE DECHETS	2'893.40		3'200.00	2'986.85	
390.06	LOYERS HALLE DU COMMUNAL	2'363.20		4'400.00	2'298.80	
390.28	SERVICE SOCIO-EDUCATIF	80'866.70		83'680.00	70'939.15	
400242	REVENUS DE BIENS		25'603.15	-18'500.00	-24'004.70	
427.00	REVENUS BRUTS DES LOCAUX		25'603.15	-18'500.00	-24'004.70	
400243	CONTRIBUTIONS		36'417.70	-30'000.00	-43'056.95	
436.00	ALLOCATIONS POUR PERTES DE GAIN		4'886.20		-3'809.00	
436.01	RECUPERATIONS DIVERSES				-20.20	
436.05	ETAT, RECUPERATIONS SUR SALAIRES		31'531.50	-30'000.00	-39'227.75	
400245	DEDOMMAGEMENTS DE COLLECTIVITES PUBLIQUES		7'211.00	-21'300.00		
452.00	CONTRIBUTIONS D'AUTRES COMMUNES		7'211.00	-21'300.00		
400246	SUBVENTIONS ACQUISES		1'871'383.10	-1'930'200.00	-1'938'963.05	
460.02	SUBVENTIONS FEDERALES SUR SOUTIEN PEDAGOGIQUE		10'874.85	-13'400.00	-12'577.20	
461.00	SUBVENTIONS CANTONALES		1'830'290.60	-1'884'300.00	-1'878'864.10	
461.03	SUBVENTIONS MATERIEL SCOLAIRE		5'418.00		-24'572.00	
461.04	SUBVENTIONS TRANSPORTS D'ELEVES		24'799.65	-32'500.00	-22'949.75	
4003	**ENSEIGNEMENT SECONDAIRE**					
	TOTAL DES CHARGES	8'696'086.04		8'746'490.00	8'752'702.99	
	TOTAL DES REVENUS		4'016'266.10	-4'097'100.00	-3'978'298.30	
	CHARGES/REVENUS(-)	4'679'819.94		4'649'390.00	4'774'404.69	
400330	CHARGES DE PERSONNEL	7'553'329.40		7'587'680.00	7'535'225.74	
301.01	TRAITEMENTS DU PERSONNEL ADMINISTRATIF	264'566.35		250'600.00	258'475.90	
301.03	TRAITEMENTS DU PERSONNEL D'ENTRETIEN	341'758.95		322'100.00	324'863.95	
301.10	TRAITEMENTS DU PERSONNEL DE DIRECTION	287'157.80		293'800.00	295'736.75	
302.00	PERSONNEL ENSEIGNANT	5'532'199.45		5'539'700.00	5'512'149.90	
302.01	PERSONNEL MUSIQUE SCOLAIRE	92'748.85		89'400.00	92'067.85	
302.04	PRIMES DE FIDELITE	17'104.90		40'000.00	18'116.60	
302.07	REMPLACEMENTS NON-SUBVENTIONNES	2'221.55		3'000.00	1'542.20	

		Comptes 2005 Charges	Comptes 2005 Revenus	Budget 2005	Comptes 2004	C
302.08	REMPLACEMENTS SERVICE MILITAIRE	4'012.00		7'500.00	2'798.30	
302.09	REMPLACEMENTS DIVERS	11'418.05		8'000.00	10'599.60	13)
303.00	AVS	336'994.10		336'800.00	334'219.34	
303.01	ALFA	128'820.95		129'800.00	127'762.54	
303.02	CHOMAGE	62'572.90		62'300.00	62'122.54	
304.00	CAISSE DE PENSIONS	384'504.55		392'000.00	387'180.05	
304.01	CAISSE DE REMPLACEMENTS	57'114.90		57'800.00	57'071.70	
305.00	ACCIDENTS	27'910.60		23'500.00	23'713.02	
307.01	PRESTATIONS RENCH. AUX RETRAITES			27'680.00	22'866.70	
309.03	COURS DE PERFECTIONNEMENT	2'223.50		3'700.00	3'938.80	
400331	BIENS, SERVICES ET MARCHANDISES	766'683.34		769'150.00	856'737.35	
310.01	FOURNIT. DE BUREAU, IMPRIMES ET ANNONCES	1'841.45		6'000.00	4'927.90	
310.14	CENTRE DE DOCUMENTATION	2'058.92		2'300.00	2'344.95	
310.17	MATERIEL SCOLAIRE	3'636.15		12'000.00	104'398.65	
310.22	EDUCATION PHYSIQUE	1'106.65		1'600.00	582.55	
310.23	BIBLIOTHEQUE ET JOURNAUX	1'351.50		1'500.00	1'268.00	
310.25	ANNEE D'ORIENTATION, TRANSITIONS	53.50		100.00	156.50	
310.26	BRANCHES LITTERAIRES	2'081.40		2'400.00	1'102.15	
310.27	BRANCHES SCIENTIFIQUES	2'095.90		4'500.00	4'109.70	
310.28	CLASSES PREPROFESSION. ET TERMINALES	146.50		600.00	253.70	
310.29	BRANCHES SPECIALES	29'600.42		31'600.00	28'724.55	
310.31	ACTIVITES COMPLEMENTAIRES A OPTION	8'182.35		14'500.00	12'414.00	
311.00	MOBILIER ET MATERIEL	30'495.45		27'500.00	42'182.35	14)
312.04	EAU, ENERGIES, COLLEGE D.-JEANRICHARD 9	11'249.65		10'000.00	10'291.05	
312.09	EAU, ENERGIES, HALLE BEAU-SITE	11'171.95		13'000.00	12'796.80	
312.10	EAU, ENERGIES, HALLE JEANNERET	29'482.95		24'000.00	25'753.05	
312.11	EAU, ENERGIES, HALLE COLLEGE 1	22'511.15		24'000.00	20'657.55	
312.13	EAU, ENERGIES, COLLEGE JEHAN-DROZ	188'297.00		200'000.00	185'708.65	
312.14	EAU, ENERGIES, COLLEGE BEAU-SITE	60'228.30		50'000.00	56'415.75	
313.02	MATERIEL D'ENTRETIEN	13'004.05		12'000.00	11'524.15	
313.06	REPAS ECONOMIE FAMILIALE	29'637.15		29'500.00	25'997.95	
314.05	ENTRETIEN D.-JEANRICHARD 9	8'289.30		7'000.00	7'410.30	
314.10	ENTRETIEN HALLE BEAU-SITE	4'427.00		7'000.00	4'478.85	
314.11	ENTRETIEN HALLE JEANNERET	3'217.25		9'000.00	10'599.10	
314.12	ENTRETIEN HALLE COLLEGE 1	6'270.70		9'000.00	6'375.75	
314.14	ENTRETIEN COLLEGE JEHAN-DROZ	40'403.70		45'000.00	51'273.35	
314.15	ENTRETIEN COLLEGE BEAU-SITE	44'070.55		20'000.00	10'586.25	
315.00	ENTRETIEN DU MATERIEL ET MOBILIER	25'508.75		25'000.00	21'158.85	
316.01	LOCATION PHOTOCOPIEUSES	40'579.60		45'000.00	41'757.00	
316.04	LOCATION DE SALLES	1'000.00		1'000.00		
316.09	FRAIS DE FONCTIONNEMENT INFORMATIQUE	3'661.00		4'000.00	26'040.00	

		Comptes 2005 Charges	Comptes 2005 Revenus	Budget 2005	Comptes 2004	C
317.00	FRAIS DE DEPLACEMENTS ET DIVERS	6'388.80		6'000.00	7'395.85	15)
317.03	AUTORITES SCOLAIRES	3'849.55		1'000.00	688.10	16)
317.04	CAMPS DE SKI	40'895.55		35'000.00	37'532.65	17)
317.05	AUTRES CAMPS	4'652.80		6'000.00	276.00	
317.06	FETE JEUNESSE ET JOUTES SPORTIVES	1'627.65		3'200.00	3'191.05	
317.07	MUSIQUE SCOLAIRE	8'487.60		6'000.00	7'543.50	
317.09	COURSES	951.50		2'000.00	672.20	
318.00	HONORAIRES	600.00		1'300.00	750.00	
318.02	TELEPHONES	6'168.20		6'500.00	5'729.35	
318.03	PORT	2'395.55		3'000.00	2'357.15	
318.06	ASSURANCES	42'055.80		41'700.00	42'153.40	
318.07	TAXES CCP	243.75		500.00	214.85	
318.13	CONFERENCES, RECITALS, REPRESENTATIONS	8'368.00		9'000.00	8'082.00	
318.14	FRAIS DE SURVEILLANCE	3'306.20		3'850.00	3'845.40	
318.36	FRAIS DE DEMENAG. ET DE LIVRAISON DE MAT.	3'401.35				
319.02	FRAIS DIVERS	5'324.55		2'500.00	2'898.95	18)
319.04	COTISATIONS	1'410.00		800.00	440.00	19)
319.05	ASSURANCES ACCIDENTS DES ELEVES	896.25		1'700.00	1'677.50	
400333	AMORTISSEMENTS	243'685.00		246'960.00	249'360.00	
331.00	AMORTISSEMENTS	243'685.00		246'960.00	249'360.00	
400335	DEDOMMAG. A DES COLLECTIVITES PUBLIQUES	20'898.75		20'700.00	5'000.00	
352.00	CONTRIBUTIONS A D'AUTRES COMMUNES	20'898.75		20'700.00	5'000.00	
400339	IMPUTATIONS INTERNES	111'489.55		122'000.00	106'379.90	
390.04	VISITES DENTAIRES	4'200.00		4'500.00	2'400.00	
390.05	TAXE DECHETS	3'307.90		3'300.00	2'833.45	
390.06	LOYERS HALLE DU COMMUNAL	103'981.65		114'200.00	101'146.45	
400342	REVENUS DE BIENS		41'836.80	-40'000.00	-43'332.55	
427.00	REVENUS BRUTS DES LOCAUX		41'836.80	-40'000.00	-43'332.55	
400343	CONTRIBUTIONS		132'856.05	-127'000.00	-157'441.95	
436.00	ALLOCATIONS POUR PERTES DE GAIN		6'232.70	-7'000.00	-12'358.90	
436.01	RECUPERATIONS DIVERSES		14'814.65		-18'862.80	
436.05	ETAT, RECUPERATIONS SUR SALAIRES		110'848.70	-120'000.00	-125'260.25	
439.01	AUTRES CONTRIBUTIONS		960.00		-960.00	

		Comptes 2005 Charges	Comptes 2005 Revenus	Budget 2005	Comptes 2004	C
400345	DEDOMMAGEMENTS DE COLLECTIVITES PUBLIQUES		1'105'058.30	-1'174'700.00	-1'164'489.00	
452.00	CONTRIBUTIONS D'AUTRES COMMUNES		1'105'058.30	-1'174'700.00	-1'164'489.00	
400346	SUBVENTIONS ACQUISES		2'736'514.95	-2'755'400.00	-2'613'034.80	
461.00	SUBVENTIONS CANTONALES		2'736'514.95	-2'755'400.00	-2'585'100.60	
461.03	SUBVENTIONS MATERIEL SCOLAIRE				-27'934.20	
4004	**FORMATION PROFESSIONNELLE**					
	TOTAL DES CHARGES	37'345.65		10'100.00	2'247'634.00	
	TOTAL DES REVENUS		27'015.00	-9'900.00	-459'520.00	
	CHARGES/REVENUS(-)	10'330.65		200.00	1'788'114.00	
400431	BIENS, SERVICES ET MARCHANDISES			800.00	307.00	
317.10	SURVEILLANCE DES APPRENTIS			800.00	307.00	
400435	DEDOMMAG. A DES COLLECTIVITES PUBLIQUES	22'330.65			2'237'807.00	
352.00	CONTRIBUTIONS A D'AUTRES COMMUNES	22'330.65			324'785.60	
352.02	ECOLAGES DES ELEVES CIFOM				1'706'637.85	
352.03	CHARGE RESIDUELLE CIFOM				206'383.55	
400436	SUBVENTIONS ACCORDEES	15'015.00		9'300.00	9'520.00	
361.03	FONDS DE FORMATION CCNC	15'015.00		9'300.00	9'520.00	
400443	CONTRIBUTIONS		12'000.00			
436.01	RECUPERATIONS DIVERSES		12'000.00			
400446	SUBVENTIONS ACQUISES			-600.00		
461.05	PART ETAT SUR FRAIS SURVEILLANCE APPRENTIS			-600.00		
400448	PRELEVEMENTS FINANCEMENTS SPECIAUX		15'015.00	-9'300.00	-459'520.00	
480.00	PRELEVEMENT RESERVE DU COSC		15'015.00	-9'300.00	-459'520.00	

		Comptes 2005		Budget	Comptes	
		Charges	Revenus	2005	2004	C
4005	**ENSEIGNEMENT SECONDAIRE SUPERIEUR**					
	TOTAL DES CHARGES					
	TOTAL DES REVENUS		100'774.00	-130'000.00	-212'839.00	
	CHARGES/REVENUS(-)		-100'774.00	-130'000.00	-212'839.00	
400546	SUBVENTIONS ACQUISES		100'774.00	-130'000.00	-212'839.00	
461.06	VERSEMENT DU FOND COMPENSATION		100'774.00	-130'000.00	-212'839.00	

		Comptes 2005 Charges	Comptes 2005 Revenus	Budget 2005	Comptes 2004	C
41	**I N S T I T U T I O N S P A R A S C O L A I R E S**					
	TOTAL DES CHARGES	1'126'619.55		1'146'835.00	1'212'615.03	
	TOTAL DES REVENUS		613'711.35	-703'016.00	-822'859.20	
	CHARGES/REVENUS(-)	512'908.20		443'819.00	389'755.83	
4101	**CLINIQUE DENTAIRE SCOLAIRE**					
	TOTAL DES CHARGES	288'772.70		316'770.00	371'273.67	
	TOTAL DES REVENUS		177'196.45	-304'780.00	-333'259.30	
	CHARGES/REVENUS(-)	111'576.25		11'990.00	38'014.37	
410130	CHARGES DE PERSONNEL	222'834.60		236'500.00	298'124.60	
301.00	TRAITEMENTS DU PERSONNEL	175'784.30		186'100.00	234'324.30	
301.03	TRAITEMENTS DU PERSONNEL D'ENTRETIEN	11'711.30		11'700.00	11'594.45	
303.00	AVS	9'898.50		10'100.00	12'686.10	
303.01	ALFA	3'783.80		3'800.00	4'849.80	
303.02	CHOMAGE	1'891.95		1'900.00	2'424.75	
304.00	CAISSE DE PENSIONS	17'180.15		18'200.00	22'873.95	
305.00	ACCIDENTS	705.40		700.00	723.30	
309.00	AUTRES CHARGES DU PERSONNEL	1'879.20		4'000.00	8'647.95	
410131	BIENS, SERVICES ET MARCHANDISES	57'659.60		60'600.00	62'603.61	
310.01	FOURNIT. DE BUREAU, IMPRIMES ET ANNONCES	591.85		700.00	196.70	
311.00	MOBILIER ET MATERIEL	2'872.50		2'500.00	337.95	
313.02	MATERIEL D'ENTRETIEN	677.65		600.00	668.95	
313.07	MATERIEL ET FOURNITURES	9'609.69		20'000.00	22'560.09	
313.08	APPAREILS ORTHODONTIQUES	11'015.36		15'000.00	19'702.42	
315.00	ENTRETIEN DU MATERIEL ET MOBILIER	4'136.45		2'000.00	1'996.70	20)
316.00	FRAIS DE LOCAUX	13'190.35		12'600.00	13'200.85	
317.00	FRAIS DE DEPLACEMENTS ET DIVERS	470.25		1'000.00	1'694.20	
318.02	TELEPHONES	1'282.00		1'200.00	1'312.65	
318.03	PORT	343.30		3'600.00	232.85	
318.06	ASSURANCES	1'370.90		800.00	219.20	
318.07	TAXES CCP	384.30		600.00	481.05	
318.28	HONORAIRES DENTISTE EXTERNE	11'715.00				21)
410133	AMORTISSEMENTS	4'620.00		4'620.00	4'956.66	
331.00	AMORTISSEMENTS	4'620.00		4'620.00	4'956.66	

		Comptes 2005 Charges	Comptes 2005 Revenus	Budget 2005	Comptes 2004	C
410136	SUBVENTIONS ACCORDEES	3'602.50		15'000.00	5'517.60	
366.00	EXONERATIONS	3'602.50		15'000.00	5'517.60	
410139	IMPUTATIONS INTERNES	56.00		50.00	71.20	
390.05	TAXE DECHETS	56.00		50.00	71.20	
410143	CONTRIBUTIONS		164'116.45	-295'000.00	-326'179.30	
434.02	FACTURATION		616.70			
434.27	FACTURATION SOINS CONSERVATEURS		32'528.65	-30'000.00	-29'946.80	
434.28	FACTURATION ORTHODONTIE		124'731.70	-260'000.00	-293'603.60	22)
434.36	VISITES DE CLASSES D'AUTRES COMMUNES		6'239.40	-5'000.00	-2'628.90	23)
410149	IMPUTATIONS INTERNES		13'080.00	-9'780.00	-7'080.00	
490.04	VISITES DENTAIRES DES ECOLES		13'080.00	-9'780.00	-7'080.00	24)
4102	**CENTRE ORTHOPHONIE**					
	TOTAL DES CHARGES	425'287.95		416'210.00	430'515.96	
	TOTAL DES REVENUS		325'342.95	-281'436.00	-351'853.85	
	CHARGES/REVENUS(-)	99'945.00		134'774.00	78'662.11	
410230	CHARGES DE PERSONNEL	379'578.65		372'580.00	389'964.65	
301.01	TRAITEMENTS DU PERSONNEL ADMINISTRATIF	27'481.75		22'800.00	23'964.15	25)
301.03	TRAITEMENTS DU PERSONNEL D'ENTRETIEN	14'219.30		14'100.00	14'079.00	
302.05	PERSONNEL SOIGNANT	276'025.50		273'800.00	288'163.45	
303.00	AVS	16'543.45		16'100.00	16'920.90	
303.01	ALFA	6'324.45		6'200.00	6'468.40	
303.02	CHOMAGE	3'161.90		3'000.00	3'234.25	
304.00	CAISSE DE PENSIONS	28'743.00		28'600.00	30'294.30	
304.01	CAISSE DE REMPLACEMENTS	2'715.10		2'700.00	2'780.55	
305.00	ACCIDENTS	1'368.35		1'100.00	1'201.55	
307.01	PRESTATIONS RENCH. AUX RETRAITES			950.00	789.05	
309.03	COURS DE PERFECTIONNEMENT	2'995.85		3'230.00	2'069.05	
410231	BIENS, SERVICES ET MARCHANDISES	40'709.30		38'630.00	35'551.31	
310.01	FOURNIT. DE BUREAU, IMPRIMES ET ANNONCES	1'601.25		1'300.00	884.90	26)
310.15	MATERIEL DIDACTIQUE	2'325.70		600.00	1'068.71	27)
311.00	MOBILIER ET MATERIEL	2'059.50		400.00	515.20	28)

		Comptes 2005 Charges	Comptes 2005 Revenus	Budget 2005	Comptes 2004	C
313.02	MATERIEL D'ENTRETIEN	414.25		730.00	822.75	
316.00	FRAIS DE LOCAUX	27'653.40		28'000.00	27'382.15	
317.00	FRAIS DE DEPLACEMENTS ET DIVERS	1'300.10		1'700.00	1'370.70	
318.00	HONORAIRES	3'615.35		4'000.00	1'770.00	
318.02	TELEPHONES	1'477.10		1'400.00	1'310.45	
318.03	PORT	231.80		500.00	426.45	
318.07	TAXES CCP	30.85				
410239	IMPUTATIONS INTERNES	5'000.00		5'000.00	5'000.00	
390.26	FINANCES	5'000.00		5'000.00	5'000.00	
410243	CONTRIBUTIONS		323'445.95	-279'936.00	-287'394.45	
434.03	FACTURATION PARENTS ET A.I.		280'363.80	-240'000.00	-253'724.45	
434.04	FACTURATION INSTITUTIONS		39'936.00	-39'936.00	-33'670.00	
436.01	RECUPERATIONS DIVERSES		80.65			
436.13	PART UNIVERSITE POUR STAGIAIRES		3'065.50			
410245	DEDOMMAGEMENTS DE COLLECTIVITES PUBLIQUES		1'897.00	-1'500.00	-1'292.90	
452.00	CONTRIBUTIONS D'AUTRES COMMUNES		1'897.00	-1'500.00	-1'292.90	
410246	SUBVENTIONS ACQUISES				-63'166.50	
461.00	SUBVENTIONS CANTONALES				-63'166.50	
4103	**SERVICE MEDICAL**					
	TOTAL DES CHARGES	185'075.55		182'855.00	180'001.45	
	TOTAL DES REVENUS		4'692.60	-2'200.00	-33'322.10	
	CHARGES/REVENUS(-)	180'382.95		180'655.00	146'679.35	
410330	CHARGES DE PERSONNEL	165'124.75		164'720.00	160'875.10	
301.00	TRAITEMENTS DU PERSONNEL	136'815.35		136'700.00	134'729.60	
301.07	TRAITEMENTS POUR EXAMENS DE LA VUE	4'464.00		3'420.00	2'124.00	
303.00	AVS	7'114.00		7'100.00	6'886.95	
303.01	ALFA	2'719.75		2'800.00	2'633.10	
303.02	CHOMAGE	1'359.95		1'300.00	1'316.10	
304.00	CAISSE DE PENSIONS	11'720.40		12'200.00	12'158.40	
305.00	ACCIDENTS	331.30		300.00	261.95	
309.00	AUTRES CHARGES DU PERSONNEL	600.00		900.00	765.00	

		Comptes 2005 Charges	Comptes 2005 Revenus	Budget 2005	Comptes 2004	C
410331	BIENS, SERVICES ET MARCHANDISES	19'950.80		18'135.00	19'126.35	
310.00	FOURNITURES DE BUREAU	939.15		1'650.00	1'051.10	
311.00	MOBILIER ET MATERIEL	140.65		500.00	178.30	
313.28	MATERIEL SANITAIRE	3'213.90			2'330.50	
315.00	ENTRETIEN DU MATERIEL ET MOBILIER	195.40		300.00	192.15	
317.00	FRAIS DE DEPLACEMENTS ET DIVERS	1'676.75		2'300.00	1'597.90	
318.00	HONORAIRES	11'767.55		11'120.00	11'186.00	
318.02	TELEPHONES	746.50		880.00	1'282.50	
318.06	ASSURANCES	468.90		500.00	468.90	
319.02	FRAIS DIVERS			60.00	59.00	
319.04	COTISATIONS	802.00		825.00	780.00	
410343	CONTRIBUTIONS		4'692.60	-2'200.00	-3'765.85	
434.02	FACTURATION		4'692.60	-2'200.00	-3'765.85	
410346	SUBVENTIONS ACQUISES				-29'556.25	
461.00	SUBVENTIONS CANTONALES				-29'556.25	
4104	SERVICE DE LA JEUNESSE					
4104	TOTAL DES CHARGES	126'400.00		126'400.00	126'400.00	
4104	CHARGES/REVENUS(-)	126'400.00		126'400.00	126'400.00	
410436	SUBVENTIONS ACCORDEES	126'400.00		126'400.00	126'400.00	
365.29	SUBVENTION AU FOYER DE L'ECOLIER					
365.33	SUBVENTION DJ 13	126'400.00		126'400.00	126'400.00	
4105	**SERVICE SOCIO-EDUCATIF**					
	TOTAL DES CHARGES	101'083.35		104'600.00	104'423.95	
	TOTAL DES REVENUS		106'479.35	-114'600.00	-104'423.95	
	CHARGES/REVENUS(-)		-5'396.00	-10'000.00		
410530	CHARGES DE PERSONNEL	99'765.35		101'600.00	101'098.05	
301.00	TRAITEMENTS DU PERSONNEL	84'893.90		84'900.00	84'053.45	
303.00	AVS	4'159.15		4'400.00	4'397.30	
303.01	ALFA	1'589.90		1'700.00	1'680.95	
303.02	CHOMAGE	794.95		800.00	840.45	
304.00	CAISSE DE PENSIONS	7'576.20		7'900.00	7'858.80	
305.00	ACCIDENTS	194.75		200.00	167.10	

		Comptes 2005 Charges	Comptes 2005 Revenus	Budget 2005	Comptes 2004	C
309.01	FORMATION	556.50		1'700.00	2'100.00	
410531	BIENS, SERVICES ET MARCHANDISES	1'318.00		3'000.00	3'325.90	
311.00	MOBILIER ET MATERIEL	286.80		500.00	382.40	
313.07	MATERIEL ET FOURNITURES	485.95		500.00	509.30	
316.09	FRAIS DE FONCTIONNEMENT INFORMATIQUE			300.00		
317.00	FRAIS DE DEPLACEMENTS ET DIVERS			1'000.00	1'796.80	
318.02	TELEPHONES	355.25		500.00	437.40	
318.03	PORT	190.00		200.00	200.00	
410543	CONTRIBUTIONS		5'396.00			
436.00	ALLOCATIONS POUR PERTES DE GAIN		5'396.00			
410548	PRELEVEMENTS FINANCEMENTS SPECIAUX			-10'000.00	-15'750.00	
480.03	PRELEVEMENT FONDS JURGENSSEN			-10'000.00	-15'750.00	
410549	IMPUTATIONS INTERNES		101'083.35	-104'600.00	-88'673.95	
490.06	FACTURATION AUX SERVICES		101'083.35	-104'600.00	-88'673.95	

		Comptes 2005 Charges	Comptes 2005 Revenus	Budget 2005	Comptes 2004	C
44	**A C T I O N S S O C I A L E S**					
	TOTAL DES CHARGES	3'357'345.46		2'919'080.00	8'830'666.21	
	TOTAL DES REVENUS		67'487.09	-91'000.00	-83'206.35	
	CHARGES/REVENUS(-)	3'289'858.37		2'828'080.00	8'747'459.86	
4401	**SERVICES SOCIAUX**					
	TOTAL DES CHARGES	2'759'365.46		2'169'680.00	2'330'041.21	
	TOTAL DES REVENUS		51'476.50	-46'000.00	-45'245.90	
	CHARGES/REVENUS(-)	2'707'888.96		2'123'680.00	2'284'795.31	
440130	CHARGES DE PERSONNEL	582'676.70		551'200.00	528'224.85	
301.00	TRAITEMENTS DU PERSONNEL	457'410.80		425'800.00	410'717.30	
301.11	TRAITEMENTS DU PERSONNEL A.I.	41'904.20		41'900.00	41'488.85	
303.00	AVS	25'535.00		24'200.00	23'025.70	
303.01	ALFA	9'762.05		9'200.00	8'802.65	
303.02	CHOMAGE	4'880.40		4'800.00	4'401.95	
304.00	CAISSE DE PENSIONS	41'989.35		44'400.00	38'913.00	
305.00	ACCIDENTS	1'194.90		900.00	875.40	
440131	BIENS, SERVICES ET MARCHANDISES	18'597.90		11'900.00	11'860.65	
310.00	FOURNITURES DE BUREAU	2'007.40		1'000.00	2'175.45	
310.11	JOURNAUX, REVUES ET COTISATIONS	1'612.05		1'000.00	1'193.60	
311.00	MOBILIER ET MATERIEL	5'152.80		500.00	912.55	
313.04	FRAIS DE VEHICULES	2'645.50		2'600.00	2'263.45	
315.00	ENTRETIEN DU MATERIEL ET MOBILIER	275.45		200.00	128.60	
316.00	FRAIS DE LOCAUX	1'140.00		1'100.00	1'140.00	
317.00	FRAIS DE DEPLACEMENTS ET DIVERS	33.60		1'000.00		
318.00	HONORAIRES	1'592.00		300.00		
318.07	TAXES CCP	3'259.10		2'600.00	2'883.00	
319.00	DONS	880.00		1'600.00	1'164.00	
440133	AMORTISSEMENTS	1'880.00		1'880.00	1'880.00	
331.00	AMORTISSEMENTS	1'880.00		1'880.00	1'880.00	
440135	DEDOMMAG. A DES COLLECTIVITES PUBLIQUES	23'575.25		22'500.00	22'447.80	
352.04	PLANNING FAMILIAL	23'575.25		22'500.00	22'447.80	

		Comptes 2005 Charges	Comptes 2005 Revenus	Budget 2005	Comptes 2004	C
440136	SUBVENTIONS ACCORDEES	2'132'335.61		1'580'900.00	1'765'327.91	
361.04	ASSISTANCE, CHARGE NETTE	2'129'650.21		1'580'900.00	1'765'327.91	
366.01	ACTION SOCIALE COMMUNALE	2'685.40				
440138	ATTRIBUTIONS FINANCEMENTS SPECIAUX	300.00		1'300.00	300.00	
380.01	ATTRIBUTION RESERVE ASSURANCES	300.00		300.00	300.00	
380.02	ATTRIBUT. RESERVE CP FONCTIONS PENIBLES			1'000.00		
440143	CONTRIBUTIONS		15'215.15	-10'000.00	-9'050.25	
434.02	FACTURATION		13'075.50	-10'000.00	-9'050.25	
436.00	ALLOCATIONS POUR PERTES DE GAIN		2'139.65			
440145	DEDOMMAG. A DES COLLECTIVITES PUBLIQUES		36'261.35	-36'000.00	-36'195.65	
452.01	PARTICIPATION DES COMMUNES DU SSIL		36'261.35	-36'000.00	-36'195.65	
4402	**PARTICIPATIONS AUX INSTITUTIONS SOCIALES**					
	TOTAL DES CHARGES	597'980.00		749'400.00	6'500'625.00	
	TOTAL DES REVENUS		16'010.59	-45'000.00	-37'960.45	
	CHARGES/REVENUS(-)	581'969.41		704'400.00	6'462'664.55	
440236	SUBVENTIONS ACCORDEES	597'980.00		749'400.00	6'500'625.00	
361.05	AIDE HOSPITALIERE				4'799'349.00	
361.06	AIDE AUX ETABLISSEMENTS D'ENFANTS			190'900.00	718'657.50	
361.07	ETABLISSEMENTS PERSONNES AGEES (LESPA)				431'109.00	
365.30	INSTITUTIONS A LA PETITE ENFANCE	589'730.00		550'000.00	530'699.20	
365.31	AIDE FAMILIALE				12'560.30	
365.36	SUBVENTION A CARITAS ET CSP	8'250.00		8'500.00	8'250.00	
440243	CONTRIBUTIONS		16'010.59	-45'000.00	-37'960.45	
434.37	FACTUR. AUX COMMUNES POUR INSTITUT. A LA PETITE ENFANCE		16'010.59	-45'000.00	-37'960.45	

		Comptes 2005 Charges	Comptes 2005 Revenus	Budget 2005	Comptes 2004	C
48	**G A R A G E**					
	TOTAL DES CHARGES	1'234'466.66		1'135'560.00	1'176'806.00	
	TOTAL DES REVENUS		1'216'207.80	-1'107'500.00	-1'189'293.70	
	CHARGES/REVENUS(-)	18'258.86		28'060.00	-12'487.70	
4800	**G A R A G E**					
	TOTAL DES CHARGES	1'234'466.66		1'135'560.00	1'176'806.00	
	TOTAL DES REVENUS		1'216'207.80	-1'107'500.00	-1'189'293.70	
	CHARGES/REVENUS(-)	18'258.86		28'060.00	-12'487.70	
480030	CHARGES DE PERSONNEL	642'921.20		669'400.00	632'315.35	
301.00	TRAITEMENTS DU PERSONNEL	512'898.55		529'700.00	505'762.05	
301.01	TRAITEMENTS DU PERSONNEL ADMINISTRATIF	9'879.05		9'500.00	9'388.15	
301.04	TRAITEMENTS DES APPRENTIS	27'936.90		24'800.00	14'292.15	
303.00	AVS	27'399.25		27'700.00	26'069.95	
303.01	ALFA	10'473.85		10'600.00	9'966.15	
303.02	CHOMAGE	5'149.75		5'200.00	4'983.10	
304.00	CAISSE DE PENSIONS	32'727.90		50'100.00	46'689.60	
305.00	ACCIDENTS	11'784.20		11'800.00	11'189.20	
309.00	AUTRES CHARGES DU PERSONNEL	4'671.75			3'975.00	
480031	BIENS, SERVICES ET MARCHANDISES	571'389.86		450'110.00	524'187.45	
310.00	FOURNITURES DE BUREAU	20.40			214.25	
310.04	PHOTOCOPIES	215.00			63.90	
311.00	MOBILIER ET MATERIEL	14'779.75		5'000.00	2'541.40	
313.04	FRAIS DE VEHICULES	575.60		2'000.00	746.75	
313.07	MATERIEL ET FOURNITURES	299'364.51		210'000.00	291'600.75	
313.11	ACHAT CARBURANT DIESEL	157'599.20		132'000.00	129'755.05	
313.12	ACHAT CARBURANT ESSENCE	36'249.60		54'000.00	43'818.10	
316.00	FRAIS DE LOCAUX	50'574.90		30'000.00	44'066.40	
317.00	FRAIS DE DEPLACEMENTS ET DIVERS	1'056.75		3'500.00	930.50	
318.02	TELEPHONES			500.00		
318.03	PORT	230.20		500.00	353.50	
318.06	ASSURANCES	2'621.80		1'900.00	2'634.40	
318.12	TRAVAUX DE TIERS			3'500.00		
319.07	T.V.A.	8'102.15		7'210.00	7'462.45	
480033	AMORTISSEMENTS	12'000.00		12'000.00	12'000.00	
331.00	AMORTISSEMENTS	12'000.00		12'000.00	12'000.00	

		Comptes 2005		Budget	Comptes	
		Charges	Revenus	2005	2004	C
480038	ATTRIBUTIONS AUX FINANCEMENTS SPECIAUX	7'500.00		3'300.00	7'500.00	
380.02	ATTRIBUT. RESERVE CP FONCTIONS PENIBLES	7'500.00		3'300.00	7'500.00	
480039	IMPUTATIONS INTERNES	655.60		750.00	803.20	
390.05	TAXE DECHETS	655.60		750.00	803.20	
480043	CONTRIBUTIONS		1'155'907.40	-1'066'700.00	-1'144'474.40	
434.20	FACTURATION INTERNE		707'578.40	-665'000.00	-750'817.80	
434.21	FACTURATIONS (TVA 3.5%)		231'492.55	-206'000.00	-213'211.25	
435.06	VENTE CARBURANT DIESEL		166'228.73	-138'000.00	-122'344.12	
435.07	VENTE CARBURANT ESSENCE		41'557.52	-55'200.00	-41'226.08	
436.00	ALLOCATIONS POUR PERTES DE GAIN		8'426.50	-2'000.00	-16'475.15	
436.01	RECUPERATIONS DIVERSES		623.70	-500.00	-400.00	
480045	DEDOMMAGEMENTS DE COLLECTIVITES PUBLIQUES				-400.00	
451.05	DEDOMMAGEMENT FONDS POUR LA FORMATION				-400.00	
480046	SUBVENTIONS		400.00			
469.01	SUBVENT. FONDS FORMATION ET PERFECT. PROFESSIONNELS		400.00			
480049	IMPUTATIONS INTERNES		59'900.40	-40'800.00	-44'419.30	
490.44	PRET DE MAINS D'OEUVRES		59'900.40	-40'800.00	-44'419.30	

		Comptes 2005 Charges	Comptes 2005 Revenus	Budget 2005	Comptes 2004	C
49	**A D M I N I S T R A T I O N V O I R I E**					
	TOTAL DES CHARGES	171'327.90		158'300.00	168'749.20	
	TOTAL DES REVENUS		1'101.55		-1'682.25	
	CHARGES/REVENUS(-)	170'226.35		158'300.00	167'066.95	
4900	**ADMINISTRATION VOIRIE**					
	TOTAL DES CHARGES	171'327.90		158'300.00	168'749.20	
	TOTAL DES REVENUS		1'101.55		-1'682.25	
	CHARGES/REVENUS(-)	170'226.35		158'300.00	167'066.95	
490030	CHARGES DE PERSONNEL	79'910.90		79'100.00	78'849.70	
301.00	TRAITEMENTS DU PERSONNEL	65'982.60		64'700.00	64'015.05	
303.00	AVS	2'826.05		3'400.00	3'348.80	
303.01	ALFA	1'080.90		1'300.00	1'279.70	
303.02	CHOMAGE	539.35		600.00	640.80	
304.00	CAISSE DE PENSIONS	6'337.20		6'000.00	5'985.60	
305.00	ACCIDENTS	132.80		100.00	127.75	
307.00	PRESTATIONS AUX RETRAITES	2'512.00		3'000.00	2'952.00	
309.00	AUTRES CHARGES DU PERSONNEL	500.00			500.00	
490031	BIENS, SERVICES ET MARCHANDISES	10'807.00		12'400.00	12'429.50	
310.00	FOURNITURES DE BUREAU	1'612.95		2'000.00	729.60	
311.00	MOBILIER ET MATERIEL	1'222.05		500.00	237.10	
316.01	LOCATION PHOTOCOPIEUSES	1'357.25		1'500.00	1'364.20	
317.00	FRAIS DE DEPLACEMENTS ET DIVERS			300.00		
318.02	TELEPHONES	2'899.75		3'600.00	3'386.60	
319.02	FRAIS DIVERS	315.00		1'000.00	312.00	
319.06	VILLES SPORTIVES	3'400.00		3'500.00	6'400.00	
490033	AMORTISSEMENTS	17'500.00		14'400.00	14'400.00	
331.00	AMORTISSEMENTS	17'500.00		14'400.00	14'400.00	
490038	ATTRIBUTIONS FINANCEMENTS SPECIAUX	63'110.00		52'400.00	63'070.00	
380.01	ATTRIBUTION RESERVE ASSURANCES	6'110.00		6'000.00	6'070.00	
380.02	ATTRIBUT. RESERVE CP FONCTIONS PENIBLES	57'000.00		46'400.00	57'000.00	
490043	CONTRIBUTIONS		1'101.55		-1'682.25	
436.01	RECUPERATIONS DIVERSES		1'101.55		-1'682.25	

		Comptes 2005 Charges	Comptes 2005 Revenus	Budget 2005	Comptes 2004	C
50	**R E C A P I T U L A T I O N V O I R I E**					
	TOTAL DES CHARGES	7'142'080.70		6'854'009.00	6'737'295.21	
	TOTAL DES REVENUS		3'103'428.60	-2'995'375.00	-3'050'062.49	
	CHARGES/REVENUS(-)	4'038'652.10		3'858'634.00	3'687'232.72	
500030	CHARGES DE PERSONNEL	3'175'879.73		3'186'730.00	3'115'554.04	
301.00	TRAITEMENTS DU PERSONNEL	2'622'569.00		2'639'160.00	2'553'720.50	
301.01	TRAITEMENTS DU PERSONNEL ADMINISTRATIF	38'584.80		38'500.00	37'745.75	
303.00	AVS	133'373.61		131'120.00	131'560.37	
303.01	ALFA	50'988.47		49'950.00	50'296.52	
303.02	CHOMAGE	25'144.20		32'930.00	24'870.55	
304.00	CAISSE DE PENSIONS	227'618.15		240'470.00	227'617.30	
305.00	ACCIDENTS	57'273.30		50'600.00	56'121.50	
309.00	AUTRES CHARGES DU PERSONNEL	20'328.20		4'000.00	33'621.55	
500031	BIENS, SERVICES ET MARCHANDISES	3'048'341.68		2'715'890.00	2'705'634.48	
310.07	PUBLICATIONS ET INSERTIONS			6'000.00	794.80	
311.00	MOBILIER ET MATERIEL	22'349.50		58'000.00	18'853.65	
313.02	MATERIEL D'ENTRETIEN	221'384.46		325'500.00	232'801.70	
313.09	FRAIS DE VEHICULES ET MACHINES	924'393.72		846'970.00	892'650.50	
314.17	ENTRETIEN ABRIS BUS	195.00		2'000.00	149.80	
315.06	ENTRETIEN DES HORLOGES PUBLIQUES	1'615.45				
316.00	FRAIS DE LOCAUX	104'862.25		86'800.00	59'644.20	
316.06	DROIT DE PASSAGE CFF	5'061.10		2'550.00	2'532.90	
316.07	FRAIS LOCAUX, DROIT DE PASSAGE CFF	7'769.15		1'500.00	2'395.25	
318.05	FRAIS DE POURSUITES ET RECOUVREMENTS	32'832.90		10'000.00	30'564.80	
318.06	ASSURANCES	32'053.75		33'300.00	31'392.05	
318.12	TRAVAUX DE TIERS	679'807.00		365'000.00	434'453.78	
318.15	TRI ET RECUPERATION DES DECHETS	55'087.15		65'000.00	58'927.40	
318.16	PARTICIPATION A CRIDOR	813'099.90		790'000.00	817'791.70	
318.17	PARTICIPATION AU COMPOSTAGE	55'992.30		52'000.00	50'037.95	
319.07	T.V.A.	91'838.05		71'270.00	72'644.00	
500033	AMORTISSEMENTS	818'826.49		842'841.00	833'409.80	
330.00	PERTES SUR DEBITEURS	24'897.70		40'000.00	49'849.80	
331.00	AMORTISSEMENTS	372'588.79		378'371.00	409'270.00	
331.10	AMORTISSEMENTS DES TRAVAUX	421'340.00		424'470.00	374'290.00	

		Comptes 2005 Charges	Comptes 2005 Revenus	Budget 2005	Comptes 2004	C
500038	ATTRIBUTIONS FINANCEMENTS SPECIAUX			27'058.00	4'633.59	
380.08	ATTRIBUTION RESERVE RAMASSAGE ET INCINERATION DECHETS			27'058.00	4'633.59	
500039	IMPUTATIONS INTERNES	99'032.80		81'490.00	78'063.30	
390.05	TAXE DECHETS	1'210.40		1'150.00	702.00	
390.17	INTERETS	37'922.00		39'540.00	31'897.00	
390.32	PRETS MAINS D'OEUVRES	59'900.40		40'800.00	45'464.30	
500042	REVENUS DE BIENS		2'068.00	-2'000.00	-1'804.00	
427.01	LOCATION BANCS DE FOIRE		2'068.00	-2'000.00	-1'804.00	
500043	CONTRIBUTIONS		2'352'339.80	-2'391'950.00	-2'393'308.20	
434.02	FACTURATION		15'993.85	-18'150.00	-16'886.80	
434.09	PARTICIPATION PROPRIETAIRES (TVA 4.6%)			-60'000.00	-65'116.75	
434.10	TAXE DECHETS INDUSTR., COMMERCES ET ARTISANS (TVA 3.5%)		347'232.80	-330'000.00	-347'585.30	
434.11	TAXE DECHETS MENAGES (TVA 3.5%)		1'315'084.50	-1'380'000.00	-1'359'352.50	
434.20	FACTURATION INTERNE		248'971.65	-300'000.00	-289'820.75	
434.21	FACTURATIONS (TVA 3.5%)			-7'000.00	-1'858.25	
434.22	FACTURATIONS (TVA 4.6%)		266'097.50	-160'000.00	-180'993.65	
435.04	VENTES DE DECHETS		55'290.80	-44'000.00	-55'937.30	
436.00	ALLOCATIONS POUR PERTES DE GAIN		47'426.20	-51'800.00	-22'880.80	
436.01	RECUPERATIONS DIVERSES		23'217.75	-8'000.00	-21'958.70	
436.11	PARTICIPATION DES C.F.F.		11'789.20	-11'000.00	-10'800.00	
436.12	DROIT DE FOUILLES		21'235.55	-22'000.00	-20'117.40	
500045	DEDOMMAGEMENTS DE COLLECTIVITES PUBLIQUES		445'753.40	-283'000.00	-292'101.00	
451.01	PARTICIPATION DE L'ETAT		86'128.25	-95'000.00	-97'116.85	
452.00	CONTRIBUTIONS D'AUTRES COMMUNES				-1'000.00	
452.03	PARTICIPATION VILLE DE LA CHAUX-DE-FONDS		359'625.15	-188'000.00	-193'984.15	
500046	SUBVENTIONS ACQUISES				-31'200.00	
461.00	SUBVENTIONS CANTONALES				-31'200.00	
500048	PRELEVEMENTS FINANCEMENTS SPECIAUX		9'840.24			
480.05	PRELEVEMENT AVANCE BILAN		9'840.24			

		Comptes 2005 Charges	Comptes 2005 Revenus	Budget 2005	Comptes 2004	C
500049	IMPUTATIONS INTERNES		293'427.16	-318'425.00	-331'649.29	
490.05	TAXE DECHETS INTERNE		21'159.80	-21'920.00	-18'902.00	
490.27	IMPUTATIONS INTERNES		203'880.90	-166'500.00	-228'069.70	
490.37	CHARGES LIEES A LA STEP		68'386.46	-130'005.00	-84'677.59	
5001	**BALISAGE DES ROUTES**					
	TOTAL DES CHARGES	115'302.82		112'341.00	105'464.48	
	TOTAL DES REVENUS		17'297.55	-13'000.00	-12'000.75	
	CHARGES/REVENUS(-)	98'005.27		99'341.00	93'463.73	
500130	CHARGES DE PERSONNEL	76'482.16		74'680.00	66'950.94	
301.00	TRAITEMENTS DU PERSONNEL	64'502.99		62'330.00	56'565.80	
303.00	AVS	2'780.25		3'050.00	2'252.87	
303.01	ALFA	1'148.21		1'160.00	978.20	
303.02	CHOMAGE	525.99		760.00	407.12	
304.00	CAISSE DE PENSIONS	5'605.62		5'680.00	5'040.38	
305.00	ACCIDENTS	1'408.57		1'200.00	1'244.51	
309.00	AUTRES CHARGES DU PERSONNEL	510.53		500.00	462.06	
500131	BIENS, SERVICES ET MARCHANDISES	25'847.66		33'560.00	24'570.54	
311.00	MOBILIER ET MATERIEL	343.95		1'000.00		
313.02	MATERIEL D'ENTRETIEN	17'983.00		19'400.00	18'925.60	
313.09	FRAIS DE VEHICULES ET MACHINES	4'424.71		10'100.00	4'972.06	
316.00	FRAIS DE LOCAUX	2'221.70		2'300.00		
318.06	ASSURANCES	138.55		200.00	143.23	
319.07	T.V.A.	735.75		560.00	529.65	
500133	AMORTISSEMENTS	12'973.00		4'101.00	13'943.00	
331.00	AMORTISSEMENTS	12'973.00		4'101.00	13'943.00	
500143	CONTRIBUTIONS		17'297.55	-13'000.00	-12'000.75	
434.02	FACTURATION		15'993.85	-12'000.00	-11'514.95	
436.00	ALLOCATIONS POUR PERTES DE GAIN		1'303.70	-1'000.00	-485.80	

		Comptes 2005 Charges	Comptes 2005 Revenus	Budget 2005	Comptes 2004	C
5002	**ENTRETIEN VOIES DE COMMUNICATIONS**					
	TOTAL DES CHARGES	1'078'657.22		1'613'575.00	1'414'773.09	
	TOTAL DES REVENUS		124'822.50	-140'000.00	-163'587.95	
	CHARGES/REVENUS(-)	953'834.72		1'473'575.00	1'251'185.14	
500230	CHARGES DE PERSONNEL	343'818.78		608'950.00	610'957.08	
301.00	TRAITEMENTS DU PERSONNEL	289'284.60		511'740.00	506'958.04	
303.00	AVS	13'056.56		25'000.00	28'286.63	
303.01	ALFA	5'263.73		9'500.00	10'338.31	
303.02	CHOMAGE	2'467.09		6'310.00	5'425.54	
304.00	CAISSE DE PENSIONS	25'141.92		46'600.00	45'137.26	
305.00	ACCIDENTS	6'314.67		9'800.00	11'126.38	
309.00	AUTRES CHARGES DU PERSONNEL	2'290.21			3'684.92	
500231	BIENS, SERVICES ET MARCHANDISES	243'202.74		501'850.00	348'305.51	
311.00	MOBILIER ET MATERIEL	421.05		10'200.00	3'943.85	
313.02	MATERIEL D'ENTRETIEN	58'411.22		112'500.00	67'437.85	
313.09	FRAIS DE VEHICULES ET MACHINES	53'920.07		210'800.00	147'165.16	
314.17	ENTRETIEN ABRIS BUS	195.00		2'000.00	149.80	
316.00	FRAIS DE LOCAUX	36'362.10		28'250.00	21'322.00	
316.06	DROIT DE PASSAGE CFF	4'899.70		2'400.00	2'371.50	
318.06	ASSURANCES	1'691.40		5'200.00	4'653.15	
318.12	TRAVAUX DE TIERS	86'263.05		130'000.00	101'262.20	
319.07	T.V.A.	1'039.15		500.00		
500233	AMORTISSEMENTS	483'110.00		495'775.00	449'480.00	
331.00	AMORTISSEMENTS	61'770.00		71'305.00	75'190.00	
331.10	AMORTISSEMENTS DES TRAVAUX	421'340.00		424'470.00	374'290.00	
500239	IMPUTATIONS INTERNES	8'525.70		7'000.00	6'030.50	
390.32	PRET DE MAINS D'OEUVRES	8'525.70		7'000.00	6'030.50	
500243	CONTRIBUTIONS		38'694.25	-45'000.00	-35'271.10	
436.00	ALLOCATIONS POUR PERTES DE GAIN		5'669.50	-12'000.00	-4'353.70	
436.11	PARTICIPATION DES C.F.F.		11'789.20	-11'000.00	-10'800.00	
436.12	DROIT DE FOUILLES		21'235.55	-22'000.00	-20'117.40	

		Comptes 2005 Charges	Comptes 2005 Revenus	Budget 2005	Comptes 2004	C
500245	DEDOMMAGEMENTS DE COLLECTIVITES PUBLIQUES		86'128.25	-95'000.00	-97'116.85	
451.02	DEDOMMAGEMENT DU CANTON		86'128.25	-95'000.00	-97'116.85	
500246	SUBVENTIONS ACQUISES				-31'200.00	
461.00	SUBVENTIONS CANTONALES				-31'200.00	
5003	**ENLEVEMENT DE LA NEIGE**					
	TOTAL DES CHARGES	2'383'575.00		1'431'707.00	1'587'061.64	
	TOTAL DES REVENUS		186'256.00	-131'000.00	-139'387.45	
	CHARGES/REVENUS(-)	2'197'319.00		1'300'707.00	1'447'674.19	
500330	CHARGES DE PERSONNEL	1'210'843.64		835'300.00	802'562.20	
301.00	TRAITEMENTS DU PERSONNEL	1'007'170.56		703'900.00	668'872.70	
301.13	TRAITEMENTS DU PERSONNEL D'ENTRETIEN VEHICULES				200.00	
303.00	AVS	55'542.88		34'500.00	34'745.22	
303.01	ALFA	20'279.71		13'100.00	13'132.97	
303.02	CHOMAGE	10'453.33		8'600.00	6'596.77	
304.00	CAISSE DE PENSIONS	87'709.33		61'700.00	59'516.21	
305.00	ACCIDENTS	21'934.40		13'500.00	14'672.48	
309.00	AUTRES CHARGES DU PERSONNEL	7'753.43			4'825.85	
500331	BIENS, SERVICES ET MARCHANDISES	1'046'088.42		485'810.00	649'632.94	
311.00	MOBILIER ET MATERIEL	7'207.15		16'200.00	9'081.45	
313.02	MATERIEL D'ENTRETIEN	107'210.25		100'500.00	81'775.15	
313.09	FRAIS DE VEHICULES ET MACHINES	572'028.18		251'150.00	382'665.50	
316.00	FRAIS DE LOCAUX	32'788.31		28'100.00	17'193.30	
318.06	ASSURANCES	17'645.93		9'800.00	10'965.21	
318.12	TRAVAUX DE TIERS	301'408.35		75'000.00	144'164.73	
319.07	T.V.A.	7'800.25		5'060.00	3'787.60	
500333	AMORTISSEMENTS	94'265.79		93'597.00	114'427.00	
331.00	AMORTISSEMENTS	94'265.79		93'597.00	114'427.00	
500339	IMPUTATIONS INTERNES	32'377.15		17'000.00	20'439.50	
390.32	PRET DE MAINS D'OEUVRES	32'377.15		17'000.00	20'439.50	

		Comptes 2005 Charges	Comptes 2005 Revenus	Budget 2005	Comptes 2004	C
500343	CONTRIBUTIONS		175'074.45	-125'000.00	-130'952.05	
434.09	PARTICIPATION PROPRIETAIRES (TVA 4.6%)			-60'000.00	-65'116.75	
434.22	FACTURATIONS (TVA 4.6%)		158'390.95	-50'000.00	-60'091.10	
436.00	ALLOCATIONS POUR PERTES DE GAIN		16'683.50	-15'000.00	-5'744.20	
500349	IMPUTATIONS INTERNES		11'181.55	-6'000.00	-8'435.40	
490.12	DENEIGEMENT ABORDS COLLEGES		11'181.55	-6'000.00	-8'435.40	
5004	**AQUEDUCS, CANAUX-EGOUTS, COURS D'EAU**					
	TOTAL DES CHARGES	68'834.36		130'505.00	84'787.79	
	TOTAL DES REVENUS		68'834.36	-130'505.00	-84'787.79	
	CHARGES/REVENUS(-)					
500430	CHARGES DE PERSONNEL	26'279.86		56'100.00	15'418.33	
301.00	TRAITEMENTS DU PERSONNEL	22'163.62		47'130.00	12'837.62	
303.00	AVS	955.39		2'310.00	677.18	
303.01	ALFA	394.55		880.00	254.22	
303.02	CHOMAGE	180.77		580.00	128.81	
304.00	CAISSE DE PENSIONS	1'926.12		4'300.00	1'143.13	
305.00	ACCIDENTS	483.97		900.00	281.83	
309.00	AUTRES CHARGES DU PERSONNEL	175.44			95.54	
500431	BIENS, SERVICES ET MARCHANDISES	19'934.50		51'060.00	42'472.46	
311.00	MOBILIER ET MATERIEL			800.00	122.85	
313.02	MATERIEL D'ENTRETIEN	2'774.10		5'500.00	2'101.80	
313.09	FRAIS DE VEHICULES ET MACHINES	13'136.20		12'110.00	5'368.32	
316.00	FRAIS DE LOCAUX	1'936.32		1'500.00	1'227.20	
316.06	DROIT DE PASSAGE CFF	161.40		150.00	161.40	
318.06	ASSURANCES	464.28		1'000.00	148.99	
318.12	TRAVAUX DE TIERS	1'462.20		30'000.00	33'341.90	
500433	AMORTISSEMENTS	22'620.00		23'145.00	26'840.00	
331.00	AMORTISSEMENTS	22'620.00		23'145.00	26'840.00	
500439	IMPUTATIONS INTERNES			200.00	57.00	
390.32	PRET DE MAINS D'OEUVRES			200.00	57.00	

		Comptes 2005 Charges	Comptes 2005 Revenus	Budget 2005	Comptes 2004	C
500443	CONTRIBUTIONS		447.90	-500.00	-110.20	
436.00	ALLOCATIONS POUR PERTES DE GAIN		447.90	-500.00	-110.20	
500449	IMPUTATIONS INTERNES		68'386.46	-130'005.00	-84'677.59	
490.37	CHARGES LIEES A LA STEP		68'386.46	-130'005.00	-84'677.59	
5005	**JARDINS, ZONES VERTES**					
	TOTAL DES CHARGES	466'526.71		532'505.00	513'951.31	
	TOTAL DES REVENUS		4'453.30	-5'000.00	-2'562.70	
	CHARGES/REVENUS(-)	462'073.41		527'505.00	511'388.61	
500530	CHARGES DE PERSONNEL	278'483.47		323'100.00	359'393.80	
301.00	TRAITEMENTS DU PERSONNEL	233'814.66		271'600.00	298'411.11	
303.00	AVS	10'981.61		13'300.00	16'476.45	
303.01	ALFA	4'337.86		5'000.00	6'051.75	
303.02	CHOMAGE	2'073.01		3'350.00	3'155.55	
304.00	CAISSE DE PENSIONS	20'322.65		24'700.00	26'570.03	
305.00	ACCIDENTS	5'102.10		5'150.00	6'550.10	
309.00	AUTRES CHARGES DU PERSONNEL	1'851.58			2'178.81	
500531	BIENS, SERVICES ET MARCHANDISES	168'015.99		189'300.00	130'173.51	
311.00	MOBILIER ET MATERIEL	8'460.75		10'350.00	3'956.70	
313.02	MATERIEL D'ENTRETIEN	7'116.94		23'900.00	12'647.00	
313.09	FRAIS DE VEHICULES ET MACHINES	20'384.26		55'400.00	33'280.28	
316.00	FRAIS DE LOCAUX	22'848.55		19'650.00	14'146.35	
318.06	ASSURANCES	631.99		1'000.00	1'019.53	
318.12	TRAVAUX DE TIERS	108'573.50		79'000.00	65'123.65	
500533	AMORTISSEMENTS	19'743.00		19'805.00	23'643.00	
331.00	AMORTISSEMENTS	19'743.00		19'805.00	23'643.00	
500539	IMPUTATIONS INTERNES	284.25		300.00	741.00	
390.32	PRET DE MAINS D'OEUVRES	284.25		300.00	741.00	

		Comptes 2005 Charges	Comptes 2005 Revenus	Budget 2005	Comptes 2004	C
500543	CONTRIBUTIONS		4'453.30	-5'000.00	-2'562.70	
436.00	ALLOCATIONS POUR PERTES DE GAIN		4'453.30	-5'000.00	-2'562.70	
5006	**ENLEVEMENT DES ORDURES MENAGERES**					
	TOTAL DES CHARGES	2'085'169.84		1'940'920.00	1'952'398.90	
	TOTAL DES REVENUS		2'085'169.84	-1'940'920.00	-1'952'398.90	
	CHARGES/REVENUS(-)					
500630	CHARGES DE PERSONNEL	688'468.05		681'140.00	654'655.56	
301.00	TRAITEMENTS DU PERSONNEL	541'583.65		530'710.00	499'873.11	
301.01	TRAITEMENTS DU PERSONNEL ADMINISTRATIF	38'584.80		38'500.00	37'745.75	
303.00	AVS	28'307.30		28'060.00	26'485.96	
303.01	ALFA	10'958.88		10'800.00	10'267.94	
303.02	CHOMAGE	5'335.33		6'870.00	4'975.59	
304.00	CAISSE DE PENSIONS	47'641.71		52'230.00	45'854.07	
305.00	ACCIDENTS	11'886.70		10'470.00	11'023.12	
309.00	AUTRES CHARGES DU PERSONNEL	4'169.68		3'500.00	18'430.02	
500631	BIENS, SERVICES ET MARCHANDISES	1'208'625.84		1'024'560.00	1'102'651.75	
310.07	PUBLICATIONS ET INSERTIONS				794.80	
311.00	MOBILIER ET MATERIEL			1'000.00		
313.02	MATERIEL D'ENTRETIEN	3'225.10		1'000.00	2'421.65	
313.09	FRAIS DE VEHICULES ET MACHINES	103'106.00		146'210.00	94'553.85	
316.00	FRAIS DE LOCAUX	5'808.95		4'500.00	3'596.50	
318.05	FRAIS DE POURSUITES ET RECOUVREMENTS	32'832.90		10'000.00	30'564.80	
318.06	ASSURANCES	6'518.24		9'000.00	7'660.00	
318.12	TRAVAUX DE TIERS	166'726.35			84'588.30	
318.15	TRI ET RECUPERATION DES DECHETS			3'000.00	274.90	
318.16	PARTICIPATION A CRIDOR	813'099.90		790'000.00	817'791.70	
318.17	PARTICIPATION AU COMPOSTAGE					
319.07	T.V.A.	77'308.40		59'850.00	60'405.25	
500633	AMORTISSEMENTS	144'658.70		167'122.00	155'815.80	
330.00	PERTES SUR DEBITEURS	24'897.70		40'000.00	49'849.80	
331.00	AMORTISSEMENTS	119'761.00		127'122.00	105'966.00	
500638	ATTRIBUTIONS FINANCEMENTS SPECIAUX			27'058.00	4'633.59	
380.08	ATTRIBUTION RESERVE RAMASSAGE ET INCINERATION DECHETS			27'058.00	4'633.59	

		Comptes 2005 Charges	Comptes 2005 Revenus	Budget 2005	Comptes 2004	C
500639	IMPUTATIONS INTERNES	43'417.25		41'040.00	34'642.20	
390.17	INTERETS	37'922.00		39'540.00	31'897.00	
390.32	PRET DE MAINS D'OEUVRES	5'495.25		1'500.00	2'745.20	
500643	CONTRIBUTIONS		1'695'544.65	-1'731'000.00	-1'739'512.75	
434.02	FACTURATION			-6'000.00	-5'371.85	
434.10	TAXE DECHETS INUSTR., COMMERCE ET ARTISANS (TVA 3.5%)		347'232.80	-330'000.00	-347'585.30	
434.11	TAXE DECHETS MENAGES (TVA 3.5%)		1'315'084.50	-1'380'000.00	-1'359'352.50	
436.00	ALLOCATIONS POUR PERTES DE GAIN		10'009.60	-8'000.00	-5'244.40	
436.01	RECUPERATIONS DIVERSES		23'217.75	-7'000.00	-21'958.70	
500645	DEDOMMAGEMENTS DE COLLECTIVITES PUBLIQUES		358'625.15	-188'000.00	-193'984.15	
452.03	PARTICIPATION VILLE DE LA CHAUX-DE-FONDS		358'625.15	-188'000.00	-193'984.15	
500648	PRELEVEMENTS FINANCEMENTS SPECIAUX		9'840.24			
480.05	PRELEVEMENT AVANCE BILAN		9'840.24			
500649	IMPUTATIONS INTERNES		21'159.80	-21'920.00	-18'902.00	
490.05	TAXE DECHETS INTERNE		21'159.80	-21'920.00	-18'902.00	
5007	**DECORATION VILLE, FOIRES, MARCHES**					
	TOTAL DES CHARGES	41'085.89		69'971.00	33'063.51	
	TOTAL DES REVENUS		2'523.80	-2'300.00	-1'992.80	
	CHARGES/REVENUS(-)	38'562.09		67'671.00	31'070.71	
500730	CHARGES DE PERSONNEL	27'480.47		40'040.00	25'168.80	
301.00	TRAITEMENTS DU PERSONNEL	23'995.89		34'650.00	21'983.70	
303.00	AVS	1'153.78		1'700.00	1'100.31	
303.01	ALFA	455.70		620.00	426.80	
303.02	CHOMAGE	219.61		580.00	208.32	
304.00	CAISSE DE PENSIONS	1'022.88		2'060.00	880.00	
305.00	ACCIDENTS	539.55		430.00	493.13	
309.00	AUTRES CHARGES DU PERSONNEL	93.06			76.54	

		Comptes 2005 Charges	Comptes 2005 Revenus	Budget 2005	Comptes 2004	C
500731	BIENS, SERVICES ET MARCHANDISES	10'955.42		26'600.00	4'503.51	
311.00	MOBILIER ET MATERIEL	5'826.40		16'500.00		
313.02	MATERIEL D'ENTRETIEN	22.40		5'000.00	1'238.35	
313.09	FRAIS DE VEHICULES ET MACHINES	2'454.13		4'000.00	2'236.53	
315.06	ENTRETIEN DES HORLOGES PUBLIQUES	1'615.45				
316.00	FRAIS DE LOCAUX	960.00		1'000.00	960.00	
318.06	ASSURANCES	77.04		100.00	68.63	
500733	AMORTISSEMENTS	2'650.00		2'731.00	3'300.00	
331.00	AMORTISSEMENTS	2'650.00		2'731.00	3'300.00	
500739	IMPUTATIONS INTERNES			600.00	91.20	
390.32	PRET DE MAINS D'OEUVRES			600.00	91.20	
500742	REVENUS DE BIENS		2'068.00	-2'000.00	-1'804.00	
427.01	LOCATION BANCS DE FOIRE		2'068.00	-2'000.00	-1'804.00	
500743	CONTRIBUTIONS		455.80	-300.00	-188.80	
436.00	ALLOCATIONS POUR PERTES DE GAIN		455.80	-300.00	-188.80	
5008	**TRAVAUX AUTRES SERVICES, TIERS**					
	TOTAL DES CHARGES	449'302.43		580'496.00	551'864.38	
	TOTAL DES REVENUS		554'372.25	-583'500.00	-634'842.25	
	CHARGES/REVENUS(-)		-105'069.82	-3'004.00	-82'977.87	
500830	CHARGES DE PERSONNEL	307'296.35		349'270.00	362'030.69	
301.00	TRAITEMENTS DU PERSONNEL	258'294.99		293'700.00	305'832.54	
303.00	AVS	11'881.61		14'300.00	12'217.04	
303.01	ALFA	4'743.45		5'450.00	5'295.83	
303.02	CHOMAGE	2'244.26		3'620.00	2'209.08	
304.00	CAISSE DE PENSIONS	22'449.58		26'600.00	27'251.41	
305.00	ACCIDENTS	5'637.29		5'600.00	6'728.65	
309.00	AUTRES CHARGES DU PERSONNEL	2'045.17			2'496.14	
500831	BIENS, SERVICES ET MARCHANDISES	117'122.13		205'750.00	159'635.79	
311.00	MOBILIER ET MATERIEL	90.20		1'550.00	195.45	

		Comptes 2005 Charges	Comptes 2005 Revenus	Budget 2005	Comptes 2004	C
313.02	MATERIEL D'ENTRETIEN	23'897.30		53'700.00	40'973.80	
313.09	FRAIS DE VEHICULES ET MACHINES	63'107.66		89'700.00	99'209.32	
316.00	FRAIS DE LOCAUX	7'769.15		1'500.00	2'395.25	
318.06	ASSURANCES	1'986.97		3'000.00	2'967.47	
318.12	TRAVAUX DE TIERS	15'316.35		51'000.00	5'973.00	
319.07	T.V.A.	4'954.50		5'300.00	7'921.50	
500833	AMORTISSEMENTS	18'797.00		19'126.00	23'357.00	
331.00	AMORTISSEMENTS	18'797.00		19'126.00	23'357.00	
500839	IMPUTATIONS INTERNES	6'086.95		6'350.00	6'840.90	
390.05	TAXE DECHETS	1'210.40		1'150.00	702.00	
390.32	PRET DE MAINS D'OEUVRES	4'876.55		5'200.00	6'138.90	
500843	CONTRIBUTIONS		361'672.90	-423'000.00	-415'207.95	
434.20	FACTURATION INTERNE		248'971.65	-300'000.00	-289'820.75	
434.21	FACTURATIONS (TVA 3.5%)			-7'000.00	-1'858.25	
434.22	FACTURATIONS (TVA 4.6%)		107'706.55	-110'000.00	-120'902.55	
436.00	ALLOCATIONS POUR PERTES DE GAIN		4'994.70	-6'000.00	-2'626.40	
500849	IMPUTATIONS INTERNES		192'699.35	-160'500.00	-219'634.30	
490.06	FACTURATION AUX SERVICES		192'699.35	-160'500.00	-219'634.30	
5009	**REVALORISATION DES DECHETS**					
	TOTAL DES CHARGES	453'626.43		441'989.00	493'930.11	
	TOTAL DES REVENUS		59'699.00	-49'150.00	-58'501.90	
	CHARGES/REVENUS(-)	393'927.43		392'839.00	435'428.21	
500930	CHARGES DE PERSONNEL	216'726.95		218'150.00	218'416.64	
301.00	TRAITEMENTS DU PERSONNEL	181'758.04		183'400.00	182'185.88	
303.00	AVS	8'714.23		8'900.00	9'318.71	
303.01	ALFA	3'406.38		3'440.00	3'550.50	
303.02	CHOMAGE	1'644.81		2'260.00	1'763.77	
304.00	CAISSE DE PENSIONS	15'798.34		16'600.00	16'224.81	
305.00	ACCIDENTS	3'966.05		3'550.00	4'001.30	
309.00	AUTRES CHARGES DU PERSONNEL	1'439.10			1'371.67	
311.00	MOBILIER ET MATERIEL			400.00	1'553.35	
313.02	MATERIEL D'ENTRETIEN	744.15		4'000.00	5'280.50	

		Comptes 2005		Budget	Comptes	
		Charges	Revenus	2005	2004	C
313.09	FRAIS DE VEHICULES ET MACHINES	91'832.51		67'500.00	123'199.48	
316.00	FRAIS DE LOCAUX	1'936.32		1'500.00	1'198.85	
318.06	ASSURANCES	2'899.35		4'000.00	3'765.84	
318.12	TRAVAUX DE TIERS	57.20				
318.15	TRI ET RECUPERATION DES DECHETS	55'087.15		62'000.00	58'652.50	
318.17	PARTICIPATION AU COMPOSTAGE	55'992.30		52'000.00	50'037.95	
500939	IMPUTATIONS INTERNES	8'341.50		9'000.00	9'221.00	
390.32	PRET DE MAINS D'OEUVRES	8'341.50		9'000.00	9'221.00	
500943	CONTRIBUTIONS		58'699.00	-49'150.00	-57'501.90	
434.02	FACTURATION			-150.00		
435.04	VENTES DE DECHETS		55'290.80	-44'000.00	-55'937.30	
436.00	ALLOCATIONS POUR PERTES DE GAIN		3'408.20	-4'000.00	-1'564.60	
436.01	RECUPERATIONS DIVERSES			-1'000.00		
500945	DEDOMMAGEMENTS DE COLLECTIVITES PUBLIQUES		1'000.00		-1'000.00	
452.00	CONTRIBUTIONS D'AUTRES COMMUNES		1'000.00		-1'000.00	

		Comptes 2005 Charges	Comptes 2005 Revenus	Budget 2005	Comptes 2004	C
51	**L O I S I R S E T A N I M A T I O N S**					
	TOTAL DES CHARGES	271'059.95		214'500.00	277'570.60	
	TOTAL DES REVENUS		0.00			
	CHARGES/REVENUS(-)	271'059.95		214'500.00	277'570.60	
5101	**PRESTATIONS DES SERVICES COMMUNAUX**					
	TOTAL DES CHARGES	271'059.95		214'500.00	277'570.60	
	TOTAL DES REVENUS					
	CHARGES/REVENUS(-)	271'059.95		214'500.00	277'570.60	
510139	IMPUTATIONS INTERNES	271'059.95		214'500.00	277'570.60	
390.08	MANIFESTATIONS SPORTIVES	20'746.35		25'000.00	24'210.75	
390.09	MANIFESTATIONS CULTURELLES	17'021.35		7'000.00	25'907.20	
390.10	MANIFESTATIONS LOCALES	136'079.15		104'600.00	179'428.25	
390.11	ABORDS BATIMENTS PUBLICS	4'961.00		5'000.00	1'235.75	
390.12	ABORDS BATIMENTS SCOLAIRES	55'732.45		44'500.00	24'939.50	
390.13	ZONES DE DELASSEMENT	13'632.00		13'400.00	6'905.40	
390.14	AUTRES SECTEURS	22'887.65		15'000.00	14'943.75	

		Comptes 2005 Charges	Comptes 2005 Revenus	Budget 2005	Comptes 2004	C
52	**S T A T I O N E P U R A T I O N**					
	TOTAL DES CHARGES	1'413'076.85		1'531'500.00	1'524'009.10	
	TOTAL DES REVENUS		1'408'876.85	-1'526'800.00	-1'519'809.10	
	CHARGES/REVENUS(-)	4'200.00		4'700.00	4'200.00	
5200	**EXPLOITATION DE LA STEP**					
	TOTAL DES CHARGES	1'408'876.85		1'526'800.00	1'519'809.10	
	TOTAL DES REVENUS		1'408'876.85	-1'526'800.00	-1'519'809.10	
	CHARGES/REVENUS(-)					
520030	CHARGES DE PERSONNEL	265'358.30		260'600.00	253'078.65	
301.00	TRAITEMENTS DU PERSONNEL	200'995.35		199'000.00	193'580.60	
301.01	TRAITEMENTS DU PERSONNEL ADMINISTRATIF	20'590.15		20'500.00	20'150.65	
303.00	AVS	11'104.35		11'200.00	10'799.15	
303.01	ALFA	4'245.75		4'300.00	4'128.90	
303.02	CHOMAGE	2'117.70		2'100.00	2'058.90	
304.00	CAISSE DE PENSIONS	21'262.30		19'800.00	18'725.50	
305.00	ACCIDENTS	5'042.70		3'700.00	3'634.95	
520031	BIENS, SERVICES ET MARCHANDISES	410'146.68		411'000.00	349'471.24	
311.00	MOBILIER ET MATERIEL			3'000.00	3'345.80	
312.00	CHAUFFAGE ET ENERGIE	4'198.15		3'500.00	4'079.95	
312.01	ELECTRICITE	65'613.45		100'000.00	76'650.40	
312.02	EAU	22'053.50		9'000.00	18'109.70	
313.13	MATERIEL CHIMIQUE	41'520.11		38'000.00	33'387.21	
314.00	ENTRETIEN	22'711.42		20'000.00	32'923.63	
317.00	FRAIS DE DEPLACEMENTS ET DIVERS	603.30		500.00	902.70	
318.02	TELEPHONES	1'728.85		1'200.00	1'860.30	
318.06	ASSURANCES	5'907.95		11'500.00	11'479.55	
318.18	ANALYSES DES BOUES	612.25		500.00		
318.19	EVACUATION DES BOUES	196'143.05		170'000.00	114'098.75	
319.07	T.V.A.	49'054.65		53'800.00	52'633.25	
520033	AMORTISSEMENTS	356'699.15		366'170.00	359'720.55	
330.00	PERTES SUR DEBITEURS	2'779.15		2'000.00		
331.00	AMORTISSEMENTS	249'230.00		258'130.00	203'930.00	
331.11	AMORTISSEMENTS DES CANALISATIONS	104'690.00		106'040.00	155'790.55	

		Comptes 2005		Budget	Comptes	
		Charges	**Revenus**	**2005**	**2004**	**C**
520038	ATTRIBUTIONS FINANCEMENTS SPECIAUX	35'443.26		96'485.00	236'005.87	
380.02	ATTRIBUT. RESERVE CP FONCTIONS PENIBLES	3'000.00		3'500.00	3'000.00	
380.07	ATTRIBUTION RESERVE TAXE D'EPURATION	32'443.26		92'985.00	233'005.87	
520039	IMPUTATIONS INTERNES	341'229.46		392'545.00	321'532.79	
390.05	TAXE DECHETS	6'168.00		4'650.00	4'355.20	
390.15	INTERETS EMPRUNT EPURATION DES EAUX	266'675.00		257'890.00	232'500.00	
390.27	CHARGES CANAUX-EGOUTS	68'386.46		130'005.00	84'677.59	
520043	CONTRIBUTIONS		1'408'876.85	-1'526'800.00	-1'519'809.10	
434.12	TAXE EPURATION EAU (TVA 3.5%)		1'355'013.90	-1'446'800.00	-1'453'930.75	
434.30	TAXE D'EPURATION S/IMPOTS (TVA 3.5%)		134.00		-408.30	
436.00	ALLOCATIONS POUR PERTES DE GAIN		7'316.05			
436.10	PRISE EN CHARGE BOUES (TVA 3.5%)		46'412.90	-80'000.00	-57'470.05	
438.00	TRAITEMENTS IMPUTES AUX INVESTISSEMENTS				-8'000.00	
5201	**EVACUATION DES EAUX CLAIRES**					
	TOTAL DES CHARGES	4'200.00		4'700.00	4'200.00	
	TOTAL DES REVENUS					
	CHARGES/REVENUS(-)	4'200.00		4'700.00	4'200.00	
520133	AMORTISSEMENTS	4'200.00		4'700.00	4'200.00	
331.00	AMORTISSEMENTS	4'200.00		4'700.00	4'200.00	

		Comptes 2005 Charges	Comptes 2005 Revenus	Budget 2005	Comptes 2004	C
53	**U R B A N I S M E E T E N V I R O N N E M E N T**					
	TOTAL DES CHARGES	718'971.65		748'850.20	721'386.94	
	TOTAL DES REVENUS		342'500.67	-169'000.00	-327'071.70	
	CHARGES/REVENUS(-)	376'470.98		579'850.20	394'315.24	
5300	**URBANISME ET ENVIRONNEMENT**					
	TOTAL DES CHARGES	718'971.65		748'850.20	721'386.94	
	TOTAL DES REVENUS		342'500.67	-169'000.00	-327'071.70	
	CHARGES/REVENUS(-)	376'470.98		579'850.20	394'315.24	
530030	CHARGES DE PERSONNEL	595'072.35		570'444.00	579'074.64	
301.01	TRAITEMENTS DU PERSONNEL ADMINISTRATIF	125'549.85		125'100.00	123'860.50	
301.14	TRAITEMENTS DU PERSONNEL TECHNIQUE	363'894.80		350'600.00	359'751.35	
301.27	TRAITEMENT AGENT NATURE	9'967.40		9'784.00	9'931.80	
303.00	AVS	24'572.00		25'010.00	25'331.10	
303.01	ALFA	9'393.55		9'400.00	9'683.40	
303.02	CHOMAGE	4'391.95		4'530.00	4'542.00	
304.00	CAISSE DE PENSIONS	45'845.05		45'000.00	44'792.09	
305.00	ACCIDENTS	11'217.75		1'020.00	1'002.40	
309.00	AUTRES CHARGES DU PERSONNEL	240.00			180.00	
530031	BIENS, SERVICES ET MARCHANDISES	58'994.30		91'600.00	91'491.10	
310.00	FOURNITURES DE BUREAU	817.55		500.00	1'291.50	
310.02	FOURNITURES DES BUREAUX TECHNIQUES	1'737.95		2'500.00	2'506.30	
310.07	PUBLICATIONS ET INSERTIONS	2'902.80		1'000.00	753.50	
310.11	JOURNAUX, REVUES ET COTISATIONS	6'229.10		6'000.00	7'801.50	
311.02	MOBILIER ET MATERIEL ADMINISTRATIF			2'000.00	683.70	
311.03	MOBILIER ET MATERIEL TECHNIQUE	397.70		4'000.00	1'221.20	
313.04	FRAIS DE VEHICULES	2'091.80		2'000.00	1'143.65	
315.00	ENTRETIEN DU MATERIEL ET MOBILIER	2'152.15		700.00	2'009.85	
315.01	ENTRETIEN DES VEHICULES	936.10		3'000.00	1'457.40	
316.00	FRAIS DE LOCAUX	480.00		500.00	480.00	
317.00	FRAIS DE DEPLACEMENTS ET DIVERS	1'155.40		2'900.00	774.50	
318.00	HONORAIRES	32'900.25		50'000.00	60'122.90	
318.06	ASSURANCES	1'283.55		500.00	1'050.05	
318.20	FRAIS DE BORNAGE	369.60		5'000.00	21.50	
318.21	JOURNEE SANS VOITURES			10'000.00	9'476.75	
319.02	FRAIS DIVERS	5'540.35		1'000.00	696.80	

		Comptes 2005		Budget	Comptes	
		Charges	Revenus	2005	2004	C
530033	AMORTISSEMENTS	64'905.00		76'806.20	50'821.20	
331.00	AMORTISSEMENTS	55'545.00		75'856.20	49'871.20	
331.21	AMORTISSEMENTS ZONE EST ARBORISATION	9'360.00		950.00	950.00	
530039	IMPUTATIONS INTERNES			10'000.00		
390.33	IMPUTATIONS INTERNES			10'000.00		
530042	REVENUS DE BIENS		300.00	-4'000.00	-390.00	
427.02	TAXES UTILISATION DOMAINE PUBLIC		300.00	-4'000.00	-390.00	
530043	CONTRIBUTIONS		342'200.67	-165'000.00	-326'681.70	
431.03	SANCTIONS DE PLANS		10'560.80	-11'000.00	-13'452.00	
431.04	TAXES D'EQUIPEMENT		177'717.20	-100'000.00	-204'013.00	
436.00	ALLOCATIONS POUR PERTES DE GAIN		25'564.40			
436.01	RECUPERATIONS DIVERSES		5'160.50	-4'000.00	-12'216.70	
438.00	TRAITEMENTS IMPUTES AUX INVESTISSEMENTS		123'197.77	-50'000.00	-97'000.00	

		Comptes 2005 Charges	Comptes 2005 Revenus	Budget 2005	Comptes 2004	C
55	**A D M I N I S T R A T I O N I M M E U B L E S**					
	TOTAL DES CHARGES	229'288.65		230'200.00	223'537.84	
	TOTAL DES REVENUS		255'725.30	-150'400.00	-159'589.25	
	CHARGES/REVENUS(-)		-26'436.65	79'800.00	63'948.59	
5500	**GERANCE DES IMMEUBLES**					
	TOTAL DES CHARGES	229'288.65		230'200.00	223'537.84	
	TOTAL DES REVENUS		255'725.30	-150'400.00	-159'589.25	
	CHARGES/REVENUS(-)		-26'436.65	79'800.00	63'948.59	
550030	CHARGES DE PERSONNEL	214'845.95		214'000.00	210'839.25	
301.01	TRAITEMENTS DU PERSONNEL ADMINISTRATIF	183'385.10		181'800.00	179'010.00	
303.00	AVS	9'459.40		9'500.00	9'365.75	
303.01	ALFA	3'615.95		3'600.00	3'580.20	
303.02	CHOMAGE	1'808.25		1'800.00	1'790.10	
304.00	CAISSE DE PENSIONS	16'134.60		16'900.00	16'737.00	
305.00	ACCIDENTS	442.65		400.00	356.20	
550031	BIENS, SERVICES ET MARCHANDISES	14'442.70		16'200.00	12'698.59	
310.00	FOURNITURES DE BUREAU	1'636.65		1'500.00	1'187.30	
310.07	PUBLICATIONS ET INSERTIONS	1'048.10		1'800.00	1'512.10	
311.00	MOBILIER ET MATERIEL	930.40		1'000.00	406.75	
313.02	MATERIEL D'ENTRETIEN	37.80				
313.04	FRAIS DE VEHICULES	363.00		1'000.00	254.50	
315.00	ENTRETIEN DU MATERIEL ET MOBILIER	161.40		500.00	161.40	
315.01	ENTRETIEN DES VEHICULES	1'821.65		2'000.00	1'027.25	
316.00	FRAIS DE LOCAUX	1'140.00		1'200.00	1'140.00	
317.00	FRAIS DE DEPLACEMENTS ET DIVERS	17.30		200.00	350.00	
318.02	TELEPHONES	277.75		500.00	303.00	
318.06	ASSURANCES	1'260.25		500.00	532.15	
318.07	TAXES CCP	5'748.40		6'000.00	5'824.14	
550043	CONTRIBUTIONS		157'623.25	-52'000.00	-62'005.05	
436.01	RECUPERATIONS DIVERSES		91'552.85	-2'000.00	-3'396.25	
436.14	FACTURATION HONORAIRES		66'070.40	-50'000.00	-58'608.80	
550049	IMPUTATIONS INTERNES		98'102.05	-98'400.00	-97'584.20	
490.28	FRAIS DE GERANCE HALLE POLYVALENTE		12'000.00	-12'000.00	-12'000.00	
490.36	FRAIS DE GERANCE IMMEUBLES		86'102.05	-86'400.00	-85'584.20	

		Comptes 2005 Charges	Comptes 2005 Revenus	Budget 2005	Comptes 2004	C
56	**I M M E U B L E S**					
	TOTAL DES CHARGES	1'911'162.24		1'827'900.00	1'871'590.90	
	TOTAL DES REVENUS		2'084'776.20	-2'135'400.00	-2'123'145.60	
	CHARGES/REVENUS(-)		-173'613.96	-307'500.00	-251'554.70	
5600	**IMMEUBLES LOCATIFS**					
	TOTAL DES CHARGES	1'821'868.39		1'758'000.00	1'796'010.25	
	TOTAL DES REVENUS		2'008'098.25	-2'051'000.00	-2'041'038.85	
	CHARGES/REVENUS(-)		-186'229.86	-293'000.00	-245'028.60	
560030	CHARGES DE PERSONNEL	82'571.35		84'900.00	84'282.40	
301.03	TRAITEMENTS DU PERSONNEL D'ENTRETIEN	74'288.95		77'400.00	76'323.05	
301.28	TRAIT. ET CH. SOC. DU PERS. D'ENTRETIEN	8'282.40			7'959.35	
303.00	AVS			7'500.00		
560031	BIENS, SERVICES ET MARCHANDISES	1'130'851.85		994'700.00	1'070'631.90	
312.17	EAU ET ENERGIE	300'131.30		293'000.00	292'621.15	
314.00	ENTRETIEN	627'985.00		500'000.00	527'112.85	
318.06	ASSURANCES	202'735.55		201'700.00	204'474.30	
319.08	TAXE FONCIERE				46'423.60	
560033	AMORTISSEMENTS	106'174.94		105'900.00	105'773.70	
330.06	AMORTISSEMENTS	106'174.94		105'900.00	105'773.70	
560039	IMPUTATIONS INTERNES	502'270.25		572'500.00	535'322.25	
390.16	FRAIS DE GERANCE	82'090.25		81'500.00	81'387.25	
390.17	INTERETS	420'180.00		491'000.00	453'935.00	
560042	REVENUS DE BIENS		2'008'098.25	-2'051'000.00	-2'041'038.85	
423.00	REVENUS BRUTS		2'008'098.25	-2'051'000.00	-2'041'038.85	

		Comptes 2005 Charges	Comptes 2005 Revenus	Budget 2005	Comptes 2004	C
5601	**DOMAINES**					
	TOTAL DES CHARGES	69'963.70		59'900.00	66'201.55	
	TOTAL DES REVENUS		40'665.60	-45'400.00	-44'724.60	
	CHARGES/REVENUS(-)	29'298.10		14'500.00	21'476.95	
560131	BIENS, SERVICES ET MARCHANDISES	58'452.40		48'000.00	54'497.10	
312.17	EAU ET ENERGIE	13'982.25		12'700.00	13'117.10	
314.00	ENTRETIEN	38'480.25		29'000.00	34'408.55	
318.06	ASSURANCES	5'989.90		6'300.00	6'040.90	
319.08	TAXE FONCIERE				930.55	
560133	AMORTISSEMENTS	9'020.00		9'000.00	9'021.00	
330.06	AMORTISSEMENTS	9'020.00		9'000.00	9'021.00	
560139	IMPUTATIONS INTERNES	2'491.30		2'900.00	2'683.45	
390.16	FRAIS DE GERANCE	2'491.30		2'900.00	2'683.45	
560142	REVENUS DE BIENS		40'665.60	-45'400.00	-44'724.60	
423.00	REVENUS BRUTS		40'665.60	-45'400.00	-44'724.60	
5603	**TERRAINS**					
	TOTAL DES CHARGES	19'330.15		10'000.00	9'379.10	
	TOTAL DES REVENUS		36'012.35	-39'000.00	-37'382.15	
	CHARGES/REVENUS(-)		-16'682.20	-29'000.00	-28'003.05	
560331	BIENS, SERVICES ET MARCHANDISES	17'809.65		8'000.00	7'865.60	
318.06	ASSURANCES	128.40		8'000.00	7'865.60	
318.12	TRAVAUX DE TIERS	17'681.25				
560339	IMPUTATIONS INTERNES	1'520.50		2'000.00	1'513.50	
390.16	FRAIS DE GERANCE	1'520.50		2'000.00	1'513.50	
560342	REVENUS DE BIENS		36'012.35	-39'000.00	-37'382.15	
423.00	REVENUS BRUTS		36'012.35	-39'000.00	-37'382.15	

		Comptes 2005 Charges	Comptes 2005 Revenus	Budget 2005	Comptes 2004	C
57	**T E R R A I N S D E S P O R T S**					
	TOTAL DES CHARGES	1'729'289.04		1'660'165.00	1'530'032.21	
	TOTAL DES REVENUS		494'091.35	-541'600.00	-480'246.15	
	CHARGES/REVENUS(-)	1'235'197.69		1'118'565.00	1'049'786.06	
5701	**PISCINE ET PATINOIRE**					
	TOTAL DES CHARGES	1'121'527.69		1'086'205.00	936'103.26	
	TOTAL DES REVENUS		134'131.75	-177'500.00	-120'467.15	
	CHARGES/REVENUS(-)	987'395.94		908'705.00	815'636.11	
570130	CHARGES DE PERSONNEL	401'371.85		388'700.00	360'840.60	
301.00	TRAITEMENTS DU PERSONNEL	330'291.40		319'100.00	304'140.55	
303.00	AVS	17'060.95		16'500.00	15'147.00	
303.01	ALFA	6'522.50		6'300.00	5'790.80	
303.02	CHOMAGE	3'261.55		3'100.00	2'895.05	
304.00	CAISSE DE PENSIONS	27'900.70		30'400.00	24'651.30	
305.00	ACCIDENTS	7'534.75		7'300.00	6'882.15	
308.00	PRET DE MAIN D'OEUVRE	8'800.00		6'000.00	1'333.75	
570131	BIENS, SERVICES ET MARCHANDISES	365'812.84		346'100.00	303'649.86	
310.13	FRAIS D'ADMINISTRATION	6'471.51		6'000.00	4'718.47	
312.00	CHAUFFAGE ET ENERGIE	21'490.85		15'000.00	16'446.95	
312.02	EAU	78'821.25		70'000.00	73'166.30	
312.18	ELECTRICITE ET GAZ	86'180.70		80'000.00	74'227.65	
313.02	MATERIEL D'ENTRETIEN	2'380.65		16'000.00	1'734.95	
313.04	FRAIS DE VEHICULES	1'195.10		3'500.00	3'599.70	
314.01	ENTRETIEN DU BATIMENT	26'196.60		16'000.00	10'237.15	
314.18	INSTALLATIONS ET ABORDS	111'891.93		100'000.00	89'467.29	
315.01	ENTRETIEN DES VEHICULES	16'927.75		20'000.00	14'476.75	
317.00	FRAIS DE DEPLACEMENTS ET DIVERS	500.40		700.00	500.40	
318.02	TELEPHONES	2'519.45		5'000.00	3'928.15	
318.06	ASSURANCES	5'463.85		5'400.00	4'971.55	
319.02	FRAIS DIVERS	1'505.00		2'400.00	1'833.70	
319.04	COTISATIONS	150.00		500.00	150.00	
319.07	T.V.A.	4'117.80		5'600.00	4'190.85	
570133	AMORTISSEMENTS	352'725.00		345'525.00	269'750.00	
331.00	AMORTISSEMENTS	352'725.00		345'525.00	269'750.00	

		Comptes 2005 Charges	Comptes 2005 Revenus	Budget 2005	Comptes 2004	C
570138	ATTRIBUTIONS FINANCEMENTS SPECIAUX			5'000.00		
380.02	ATTRIBUT. RESERVE CP FONCTIONS PENIBLES			5'000.00		
570139	IMPUTATIONS INTERNES	1'618.00		880.00	1'862.80	
390.05	TAXE DECHETS	1'618.00		880.00	1'862.80	
570142	REVENUS DE BIENS		16'703.75	-17'000.00	-17'774.85	
427.00	REVENUS BRUTS DES LOCAUX		15'443.75	-17'000.00	-17'774.85	
427.03	LOCATION DE LA PISTE (TVA 5.2%)		1'260.00			
570143	CONTRIBUTIONS		117'428.00	-160'500.00	-102'692.30	
434.13	PRODUITS ENTREES PISCINE (TVA 3.5%)		102'848.50	-130'000.00	-90'889.50	
434.14	PRODUITS ENTREES PATINOIRE (TVA 3.5%)		14'579.50	-30'000.00	-10'616.00	
436.00	ALLOCATIONS POUR PERTES DE GAIN			-500.00	-1'086.80	
436.01	RECUPERATIONS DIVERSES				-100.00	
5702	**BATIMENT VESTIAIRES DU COMMUNAL**					
	TOTAL DES CHARGES	17'123.95		18'800.00	21'266.65	
	TOTAL DES REVENUS					
	CHARGES/REVENUS(-)	17'123.95		18'800.00	21'266.65	
570231	BIENS, SERVICES ET MARCHANDISES	12'423.95		14'100.00	16'566.65	
312.00	CHAUFFAGE ET ENERGIE	2'994.40		2'600.00	2'361.65	
312.17	EAU ET ENERGIE	3'804.70		5'500.00	3'884.95	
314.01	ENTRETIEN DU BATIMENT	4'140.95		4'000.00	8'993.35	
318.06	ASSURANCES	1'483.90		2'000.00	1'326.70	
570233	AMORTISSEMENTS	4'700.00		4'700.00	4'700.00	
331.00	AMORTISSEMENTS	4'700.00		4'700.00	4'700.00	

		Comptes 2005 Charges	Comptes 2005 Revenus	Budget 2005	Comptes 2004	C
5703	**TERRAINS DE SPORTS**					
	TOTAL DES CHARGES	172'018.25		155'070.00	170'883.65	
	TOTAL DES REVENUS					
	CHARGES/REVENUS(-)	172'018.25		155'070.00	170'883.65	
570330	CHARGES DE PERSONNEL	73'910.75		70'700.00	71'494.85	
301.00	TRAITEMENTS DU PERSONNEL	61'842.00		59'000.00	59'752.15	
303.00	AVS	3'234.50		3'100.00	3'125.75	
303.01	ALFA	1'236.85		1'200.00	1'195.10	
303.02	CHOMAGE	618.15		600.00	597.40	
304.00	CAISSE DE PENSIONS	5'551.65		5'500.00	5'460.00	
305.00	ACCIDENTS	1'427.60		1'300.00	1'364.45	
570331	BIENS, SERVICES ET MARCHANDISES	71'537.50		57'800.00	72'818.80	
311.00	MOBILIER ET MATERIEL			500.00	3'064.85	
312.17	EAU ET ENERGIE	7'154.80		10'000.00	6'596.20	
313.02	MATERIEL D'ENTRETIEN	8'451.35		12'000.00	15'272.50	
313.09	FRAIS DE VEHICULES ET MACHINES	16'021.25			15'804.25	
314.19	ENTRETIEN DES TERRAINS	38'642.50		30'000.00	19'224.10	
314.20	ENTRETIEN PISTE VITA PAR DES TIERS	957.00		5'000.00	12'607.95	
318.06	ASSURANCES	310.60		300.00	248.95	
570333	AMORTISSEMENTS	26'570.00		26'570.00	26'570.00	
331.00	AMORTISSEMENTS	26'570.00		26'570.00	26'570.00	
5704	**PISTES DE FOND**					
	TOTAL DES CHARGES	45'819.15		16'200.00	29'729.05	
	TOTAL DES REVENUS		9'293.70	-4'000.00	-4'000.00	
	CHARGES/REVENUS(-)	36'525.45		12'200.00	25'729.05	
570431	BIENS, SERVICES ET MARCHANDISES	45'819.15		16'200.00	29'729.05	
313.02	MATERIEL D'ENTRETIEN	415.95		500.00	27.50	
313.14	FOURNITURES TRACEUSE			500.00		
314.21	ENTRETIEN DES PISTES	45'181.65		15'000.00	29'386.75	
318.06	ASSURANCES	221.55		200.00	314.80	

		Comptes 2005 Charges	Comptes 2005 Revenus	Budget 2005	Comptes 2004	C
570443	CONTRIBUTIONS		9'293.70	-4'000.00	-4'000.00	
434.02	FACTURATION		9'293.70			
436.09	DEDOMMAGEMENTS ANSFR			-4'000.00	-4'000.00	
5705	**STAND DE TIR**					
	TOTAL DES CHARGES	23'484.10		25'190.00	17'620.60	
	TOTAL DES REVENUS		1'350.00	-1'400.00	-1'350.00	
	CHARGES/REVENUS(-)	22'134.10		23'790.00	16'270.60	
570531	BIENS, SERVICES ET MARCHANDISES	9'724.10		12'100.00	5'960.60	
312.17	EAU ET ENERGIE	872.55		700.00	754.75	
314.01	ENTRETIEN DU BATIMENT	7'468.90		10'000.00	3'822.25	
318.06	ASSURANCES	1'382.65		1'400.00	1'383.60	
570533	AMORTISSEMENTS	13'760.00		13'090.00	11'660.00	
331.00	AMORTISSEMENTS	13'760.00		13'090.00	11'660.00	
570542	REVENUS DE BIENS		1'350.00	-1'400.00	-1'350.00	
427.05	CONTRIBUTION COMMISSION TIR		1'350.00	-1'400.00	-1'350.00	
5706	**HALLE POLYVALENTE**					
	TOTAL DES CHARGES	349'315.90		358'700.00	354'429.00	
	TOTAL DES REVENUS		349'315.90	-358'700.00	-354'429.00	
	CHARGES/REVENUS(-)					
570630	CHARGES DE PERSONNEL	185'423.70		187'100.00	184'224.60	
301.03	TRAITEMENTS DU PERSONNEL D'ENTRETIEN	155'776.95		156'800.00	154'268.95	
303.00	AVS	7'968.30		8'000.00	7'889.05	
303.01	ALFA	3'045.90		3'100.00	3'015.95	
303.02	CHOMAGE	1'522.95		1'500.00	1'508.00	
304.00	CAISSE DE PENSIONS	13'591.80		14'200.00	14'098.20	
305.00	ACCIDENTS	3'517.80		3'500.00	3'444.45	
570631	BIENS, SERVICES ET MARCHANDISES	90'004.20		97'500.00	96'108.40	
311.00	MOBILIER ET MATERIEL	1'928.55		2'000.00	1'553.10	
312.00	CHAUFFAGE ET ENERGIE	27'037.85		25'000.00	24'744.60	
312.17	EAU ET ENERGIE	30'747.10		37'000.00	35'866.10	

		Comptes 2005		Budget	Comptes	
		Charges	Revenus	2005	2004	C
313.02	MATERIEL D'ENTRETIEN	2'170.05		2'000.00	2'784.45	
314.01	ENTRETIEN DU BATIMENT	6'416.05		10'000.00	8'444.65	
314.22	ENTRETIEN DES ABORDS ET PARCS	1'522.45		1'000.00	1'770.85	
315.03	ENTRETIEN MOBILIER ET INSTALLATIONS	9'162.70		9'000.00	9'427.20	
317.00	FRAIS DE DEPLACEMENTS ET DIVERS			100.00		
318.02	TELEPHONES	1'710.05		1'900.00	2'246.35	
318.06	ASSURANCES	9'309.40		9'500.00	9'271.10	
570633	AMORTISSEMENTS	61'400.00		61'400.00	61'400.00	
331.00	AMORTISSEMENTS	61'400.00		61'400.00	61'400.00	
570639	IMPUTATIONS INTERNES	12'488.00		12'700.00	12'696.00	
390.05	TAXE DECHETS	488.00		700.00	696.00	
390.16	FRAIS DE GERANCE	12'000.00		12'000.00	12'000.00	
570642	REVENUS DE BIENS		25'968.20	-30'000.00	-32'197.20	
427.00	REVENUS BRUTS DES LOCAUX		25'968.20	-30'000.00	-32'197.20	
570643	CONTRIBUTIONS		95'194.55	-100'800.00	-105'409.65	
434.15	PART CIFOM FRAIS EXPLOITATION		93'133.30	-98'800.00	-103'445.25	
436.01	RECUPERATIONS DIVERSES		2'061.25	-2'000.00	-1'964.40	
570649	IMPUTATIONS INTERNES		228'153.15	-227'900.00	-216'822.15	
490.01	PART SOCIETES ET MANIFESTATIONS		121'808.30	-109'300.00	-113'376.90	
490.29	PART ECOLES FRAIS EXPLOITATION		106'344.85	-118'600.00	-103'445.25	

		Comptes 2005 Charges	Comptes 2005 Revenus	Budget 2005	Comptes 2004	C
58	**L O C A U X A D M N I S T R A T I F S / C U L T U R E L S**					
	TOTAL DES CHARGES	940'324.15		1'015'899.00	996'528.25	
	TOTAL DES REVENUS		349'875.95	-320'000.00	-324'495.40	
	CHARGES/REVENUS(-)	590'448.20		695'899.00	672'032.85	
5800	**DANIEL-JEANRICHARD 38**					
	TOTAL DES CHARGES	23'206.85		24'900.00	26'049.05	
	TOTAL DES REVENUS		59'795.00	-59'700.00	-59'760.00	
	CHARGES/REVENUS(-)		-36'588.15	-34'800.00	-33'710.95	
580031	BIENS, SERVICES ET MARCHANDISES	9'006.85		10'700.00	11'849.05	
312.17	EAU ET ENERGIE	1'201.30		1'300.00	1'261.55	
313.02	MATERIEL D'ENTRETIEN	430.00		300.00	308.75	
314.01	ENTRETIEN DU BATIMENT	4'785.80		5'000.00	6'223.95	
318.06	ASSURANCES	1'450.95		2'900.00	2'916.00	
318.14	FRAIS DE SURVEILLANCE	1'138.80		1'200.00	1'138.80	
580033	AMORTISSEMENTS	14'200.00		14'200.00	14'200.00	
331.00	AMORTISSEMENTS	14'200.00		14'200.00	14'200.00	
580042	REVENUS DE BIENS		17'555.00	-17'500.00	-17'520.00	
427.00	REVENUS BRUTS DES LOCAUX		17'555.00	-17'500.00	-17'520.00	
580049	IMPUTATIONS INTERNES		42'240.00	-42'200.00	-42'240.00	
490.30	LOYERS BIBLIOTHEQUE VILLE		42'240.00	-42'200.00	-42'240.00	
5801	**CASINO - THEATRE**					
	TOTAL DES CHARGES	243'180.45		238'550.00	235'003.80	
	TOTAL DES REVENUS		76'057.00	-70'000.00	-74'319.00	
	CHARGES/REVENUS(-)	167'123.45		168'550.00	160'684.80	
580130	CHARGES DE PERSONNEL	55'961.45		63'500.00	57'455.80	
301.00	TRAITEMENTS DU PERSONNEL	47'758.40		54'300.00	48'460.20	
303.00	AVS	2'461.50		2'800.00	2'535.15	
303.01	ALFA	940.80		1'100.00	969.50	
303.02	CHOMAGE	470.30		600.00	484.50	
304.00	CAISSE DE PENSIONS	3'308.20		3'600.00	3'961.80	
305.00	ACCIDENTS	1'022.25		1'100.00	1'044.65	

		Comptes 2005 Charges	Comptes 2005 Revenus	Budget 2005	Comptes 2004	C
580131	BIENS, SERVICES ET MARCHANDISES	100'784.00		88'600.00	91'148.00	
312.00	CHAUFFAGE ET ENERGIE	47'493.55		37'000.00	41'076.95	
312.17	EAU ET ENERGIE	18'707.10		19'000.00	19'641.65	
314.01	ENTRETIEN DU BATIMENT	22'746.20		20'000.00	15'295.00	
315.03	ENTRETIEN MOBILIER ET INSTALLATIONS	5'805.90		2'500.00	5'046.10	
318.02	TELEPHONES	1'063.80		900.00	955.15	
318.06	ASSURANCES	4'967.45		9'200.00	9'133.15	
580133	AMORTISSEMENTS	86'400.00		86'400.00	86'400.00	
331.00	AMORTISSEMENTS	86'400.00		86'400.00	86'400.00	
580139	IMPUTATIONS INTERNES	35.00		50.00		
390.05	TAXE DECHETS	35.00		50.00		
580142	REVENUS DE BIENS		76'057.00	-70'000.00	-74'319.00	
427.00	REVENUS BRUTS DES LOCAUX		76'057.00	-70'000.00	-74'319.00	
5802	**HOTEL-DE-VILLE**					
	TOTAL DES CHARGES	230'835.65		229'200.00	233'312.95	
	TOTAL DES REVENUS		26'717.20	-17'000.00	-17'396.40	
	CHARGES/REVENUS(-)	204'118.45		212'200.00	215'916.55	
580230	CHARGES DE PERSONNEL	99'512.55		101'700.00	101'548.15	
301.03	TRAITEMENTS DU PERSONNEL D'ENTRETIEN	84'148.35		85'000.00	85'030.70	
303.00	AVS	3'898.30		4'400.00	4'342.35	
303.01	ALFA	1'490.15		1'700.00	1'660.20	
303.02	CHOMAGE	744.80		800.00	829.60	
304.00	CAISSE DE PENSIONS	7'509.60		7'900.00	7'789.80	
305.00	ACCIDENTS	1'721.35		1'900.00	1'895.50	
580231	BIENS, SERVICES ET MARCHANDISES	91'585.10		87'900.00	92'198.80	
312.00	CHAUFFAGE ET ENERGIE	42'635.40		38'000.00	39'771.00	
312.17	EAU ET ENERGIE	19'662.40		17'000.00	19'035.70	
313.02	MATERIEL D'ENTRETIEN	1'228.30		1'400.00	1'316.65	
314.01	ENTRETIEN DU BATIMENT	9'533.80		12'000.00	13'354.15	
315.00	ENTRETIEN DU MATERIEL ET MOBILIER			1'000.00	314.10	
318.06	ASSURANCES	18'525.20		18'500.00	18'407.20	

		Comptes 2005 Charges	Comptes 2005 Revenus	Budget 2005	Comptes 2004	C
580233	AMORTISSEMENTS	37'900.00		37'900.00	37'900.00	
331.00	AMORTISSEMENTS	37'900.00		37'900.00	37'900.00	
580239	IMPUTATIONS INTERNES	1'838.00		1'700.00	1'666.00	
390.05	TAXE DECHETS	1'838.00		1'700.00	1'666.00	
580242	REVENUS DE BIENS		7'080.00	-7'000.00	-7'080.00	
427.00	REVENUS BRUTS DES LOCAUX		7'080.00	-7'000.00	-7'080.00	
580243	CONTRIBUTIONS		9'637.20		-316.40	
436.00	ALLOCATIONS POUR PERTES DE GAIN		9'637.20		-316.40	
580249	IMPUTATIONS INTERNES		10'000.00	-10'000.00	-10'000.00	
490.39	LOYER ETAT CIVIL		10'000.00	-10'000.00	-10'000.00	
5803	**MARIE-ANNE-CALAME 6-10**					
	TOTAL DES CHARGES	112'098.10		113'960.00	116'739.75	
	TOTAL DES REVENUS		63'050.00	-61'500.00	-60'100.00	
	CHARGES/REVENUS(-)	49'048.10		52'460.00	56'639.75	
580330	CHARGES DE PERSONNEL	27'198.70		36'700.00	36'385.85	
301.03	TRAITEMENTS DU PERSONNEL D'ENTRETIEN	22'798.95		30'700.00	30'355.65	
303.00	AVS	1'176.70		1'600.00	1'588.00	
303.01	ALFA	449.65		600.00	607.10	
303.02	CHOMAGE	225.00		300.00	303.55	
304.00	CAISSE DE PENSIONS	2'024.20		2'800.00	2'838.00	
305.00	ACCIDENTS	524.20		700.00	693.55	
580331	BIENS, SERVICES ET MARCHANDISES	38'339.40		30'700.00	33'793.90	
312.00	CHAUFFAGE ET ENERGIE	6'892.50		5'000.00	6'691.20	
312.17	EAU ET ENERGIE	5'806.75		5'000.00	6'149.65	
313.02	MATERIEL D'ENTRETIEN	224.70		500.00	162.25	
314.01	ENTRETIEN DU BATIMENT	16'698.95		7'000.00	7'815.00	
318.06	ASSURANCES	7'399.50		11'800.00	11'658.80	
318.14	FRAIS DE SURVEILLANCE	1'317.00		1'400.00	1'317.00	

		Comptes 2005 Charges	Comptes 2005 Revenus	Budget 2005	Comptes 2004	C
580333	AMORTISSEMENTS	46'560.00		46'560.00	46'560.00	
331.00	AMORTISSEMENTS	46'560.00		46'560.00	46'560.00	
580342	REVENUS DE BIENS		14'510.00	-13'000.00	-10'480.00	
423.00	REVENUS BRUTS		2'150.00	-1'000.00	-1'000.00	
427.00	REVENUS BRUTS DES LOCAUX		12'360.00	-12'000.00	-9'480.00	
580349	IMPUTATIONS INTERNES		48'540.00	-48'500.00	-49'620.00	
490.03	LOYERS GARAGE DU BUS SCOLAIRE				-1'080.00	
490.31	LOYERS MUSEE DES BEAUX-ARTS		48'540.00	-48'500.00	-48'540.00	
5804	**CHATEAU DES MONTS**					
	TOTAL DES CHARGES	124'914.25		132'889.00	141'002.20	
	TOTAL DES REVENUS		76'800.00	-76'800.00	-76'800.00	
	CHARGES/REVENUS(-)	48'114.25		56'089.00	64'202.20	
580430	CHARGES DE PERSONNEL	42'557.30		42'700.00	42'277.40	
301.03	TRAITEMENTS DU PERSONNEL D'ENTRETIEN	35'624.95		35'600.00	35'272.90	
303.00	AVS	1'862.95		1'900.00	1'844.50	
303.01	ALFA	712.10		700.00	704.95	
303.02	CHOMAGE	355.90		400.00	352.35	
304.00	CAISSE DE PENSIONS	3'179.40		3'300.00	3'297.60	
305.00	ACCIDENTS	822.00		800.00	805.10	
580431	BIENS, SERVICES ET MARCHANDISES	55'267.95		63'100.00	71'635.80	
311.00	MOBILIER ET MATERIEL	30.00		500.00	756.95	
312.00	CHAUFFAGE ET ENERGIE	32'452.15		34'000.00	37'670.20	
313.02	MATERIEL D'ENTRETIEN	1'911.05		1'200.00	1'481.75	
314.01	ENTRETIEN DU BATIMENT	6'509.70		12'000.00	17'569.10	
314.22	ENTRETIEN DES ABORDS ET PARCS	6'351.20		6'000.00	5'251.80	
315.01	ENTRETIEN DES VEHICULES	722.80		2'000.00	1'557.40	
318.06	ASSURANCES	5'974.05		6'000.00	6'031.60	
318.14	FRAIS DE SURVEILLANCE	1'317.00		1'400.00	1'317.00	
580433	AMORTISSEMENTS	27'089.00		27'089.00	27'089.00	
331.00	AMORTISSEMENTS	27'089.00		27'089.00	27'089.00	

		Comptes 2005 Charges	Comptes 2005 Revenus	Budget 2005	Comptes 2004	C
580449	IMPUTATIONS INTERNES		76'800.00	-76'800.00	-76'800.00	
490.32	LOYERS MUSEE D'HORLOGERIE		76'800.00	-76'800.00	-76'800.00	
5805	**TECHNICUM 21**					
	TOTAL DES CHARGES	206'088.85		276'400.00	244'420.50	
	TOTAL DES REVENUS		47'456.75	-35'000.00	-36'120.00	
	CHARGES/REVENUS(-)	158'632.10		241'400.00	208'300.50	
580530	CHARGES DE PERSONNEL	119'117.80		181'600.00	155'952.75	
301.03	TRAITEMENTS DU PERSONNEL D'ENTRETIEN	100'823.70		152'600.00	131'250.60	
303.00	AVS	4'782.75		7'700.00	6'495.00	
303.01	ALFA	1'828.80		2'900.00	2'482.95	
303.02	CHOMAGE	913.30		1'500.00	1'240.85	
304.00	CAISSE DE PENSIONS	8'253.95		13'600.00	11'605.75	
305.00	ACCIDENTS	2'515.30		3'300.00	2'877.60	
580531	BIENS, SERVICES ET MARCHANDISES	59'179.05		65'000.00	60'288.75	
312.00	CHAUFFAGE ET ENERGIE	48'338.00		50'000.00	48'746.80	
313.02	MATERIEL D'ENTRETIEN	2'868.05		2'000.00	4'030.25	
314.01	ENTRETIEN DU BATIMENT	6'035.20		10'000.00	3'680.75	
318.02	TELEPHONES	102.70		200.00	120.85	
318.06	ASSURANCES	1'835.10		2'800.00	3'710.10	
580533	AMORTISSEMENTS	26'600.00		26'600.00	26'601.00	
331.00	AMORTISSEMENTS	26'600.00		26'600.00	26'601.00	
580539	IMPUTATIONS INTERNES	1'192.00		3'200.00	1'578.00	
390.05	TAXE DECHETS	1'192.00		3'200.00	1'578.00	
580542	REVENUS DE BIENS		1'200.00		-1'200.00	
427.00	REVENUS BRUTS DES LOCAUX		1'200.00		-1'200.00	
580543	CONTRIBUTIONS		11'336.75			
434.29	FACTURATION AUX SERVICES INDUSTRIELS		159.00			
436.00	ALLOCATIONS POUR PERTES DE GAIN		11'177.75			
580549	IMPUTATIONS INTERNES		34'920.00	-35'000.00	-34'920.00	
490.33	PART CHARGE DES SERVICES INDUSTRIELS		34'920.00	-35'000.00	-34'920.00	

		Comptes 2005 Charges	Comptes 2005 Revenus	Budget 2005	Comptes 2004	C
59	**L O C A U X U T I L I T E P U B L I Q U E**					
	TOTAL DES CHARGES	1'360'792.69		1'395'255.60	1'148'382.10	
	TOTAL DES REVENUS		1'308'079.40	-1'374'051.60	-1'097'570.10	
	CHARGES/REVENUS(-)	52'713.29		21'204.00	50'812.00	
5900	**TEMPLE**					
	TOTAL DES CHARGES	59'866.15		64'200.00	58'498.25	
	TOTAL DES REVENUS		59'866.15	-64'200.00	-58'498.25	
	CHARGES/REVENUS(-)					
590030	CHARGES DE PERSONNEL	18'914.30		19'100.00	17'414.80	
301.03	TRAITEMENTS DU PERSONNEL D'ENTRETIEN	16'984.35		15'900.00	15'701.40	
303.00	AVS	925.95		800.00	821.60	
303.01	ALFA	354.00		300.00	313.95	
303.02	CHOMAGE	177.00		200.00	157.10	
304.00	CAISSE DE PENSIONS			1'500.00		
305.00	ACCIDENTS	473.00		400.00	420.75	
590031	BIENS, SERVICES ET MARCHANDISES	30'151.85		34'300.00	30'283.45	
312.00	CHAUFFAGE ET ENERGIE	10'387.45		12'000.00	13'522.10	
313.02	MATERIEL D'ENTRETIEN	303.05		500.00	28.80	
314.01	ENTRETIEN DU BATIMENT	8'992.05		8'000.00	5'566.45	
315.05	ENTRETIEN DES ORGUES	1'721.00		5'000.00	2'455.00	
318.06	ASSURANCES	8'748.30		8'800.00	8'711.10	
590033	AMORTISSEMENTS	10'800.00		10'800.00	10'800.00	
331.00	AMORTISSEMENTS	10'800.00		10'800.00	10'800.00	
590042	REVENUS DE BIENS		3'250.00	-4'000.00	-5'500.00	
427.00	REVENUS BRUTS DES LOCAUX		3'250.00	-4'000.00	-5'500.00	
590049	IMPUTATIONS INTERNES		56'616.15	-60'200.00	-52'998.25	
490.34	LOYERS DU TEMPLE		56'616.15	-60'200.00	-52'998.25	

		Comptes 2005 Charges	Comptes 2005 Revenus	Budget 2005	Comptes 2004	C
5901	**CENTRE D'ACCUEIL (LES CALAME 5)**					
	TOTAL DES CHARGES	64'470.65		46'204.00	58'227.20	
	TOTAL DES REVENUS		35'762.10	-38'300.00	-28'077.00	
	CHARGES/REVENUS(-)	28'708.55		7'904.00	30'150.20	
590130	CHARGES DE PERSONNEL	16'184.60			15'071.50	
301.00	TRAITEMENTS DU PERSONNEL	14'641.15			13'222.35	
303.00	AVS	766.10			487.00	
303.01	ALFA	292.85			186.20	
303.02	CHOMAGE	146.35			93.10	
304.00	CAISSE DE PENSIONS				870.30	
305.00	ACCIDENTS	338.15			212.55	
590131	BIENS, SERVICES ET MARCHANDISES	36'066.05		33'984.00	30'935.70	
312.00	CHAUFFAGE ET ENERGIE	7'453.00		7'000.00	7'401.90	
312.17	EAU ET ENERGIE	3'930.70		4'000.00	3'975.75	
313.02	MATERIEL D'ENTRETIEN	1'287.95		500.00	1'212.40	
313.20	FOURNITURES D'EXPLOITATION	1'241.80		1'000.00	4'838.75	
314.01	ENTRETIEN DU BATIMENT	17'722.55		5'000.00	6'248.10	
318.02	TELEPHONES	819.40		900.00	830.50	
318.06	ASSURANCES	1'685.65		1'700.00	2'069.90	
318.10	TAXES SEJOUR CENTRE D'ACCUEIL	943.00		1'500.00	942.40	
318.34	HONORAIRES MANDAT	850.00		12'120.00	3'350.00	
318.35	PARTICIPATION ABONNEMENT INTERNET	132.00		264.00	66.00	
590133	AMORTISSEMENTS	12'220.00		12'220.00	12'220.00	
331.00	AMORTISSEMENTS	12'220.00		12'220.00	12'220.00	
590142	REVENUS DE BIENS		8'400.00	-8'300.00	-6'255.00	
427.00	REVENUS BRUTS DES LOCAUX		8'400.00	-8'300.00	-6'255.00	
590143	CONTRIBUTIONS		27'362.10	-30'000.00	-21'822.00	
434.02	FACTURATION		24'085.00	-30'000.00	-21'708.00	
436.01	RECUPERATIONS DIVERSES		3'277.10		-114.00	

		Comptes 2005 Charges	Comptes 2005 Revenus	Budget 2005	Comptes 2004	C
5902	**COL-DES-ROCHES 29-31**					
	TOTAL DES CHARGES	5'284.05		5'600.00	5'254.50	
	TOTAL DES REVENUS		8'760.00	-8'700.00	-8'760.00	
	CHARGES/REVENUS(-)		-3'475.95	-3'100.00	-3'505.50	
590231	BIENS, SERVICES ET MARCHANDISES	1'784.05		2'100.00	1'754.50	
312.17	EAU ET ENERGIE	238.70		200.00	247.05	
314.00	ENTRETIEN	726.65		1'000.00	460.00	
318.06	ASSURANCES	818.70		900.00	1'047.45	
590233	AMORTISSEMENTS	3'500.00		3'500.00	3'500.00	
331.00	AMORTISSEMENTS	3'500.00		3'500.00	3'500.00	
590242	REVENUS DE BIENS		8'760.00	-8'700.00	-8'760.00	
427.00	REVENUS BRUTS DES LOCAUX		8'760.00	-8'700.00	-8'760.00	
5903	**HANGAR DES POMPES**					
	TOTAL DES CHARGES	8'886.80		11'800.00	7'942.40	
	TOTAL DES REVENUS		8'886.80	-9'300.00	-7'942.40	
	CHARGES/REVENUS(-)			2'500.00		
590331	BIENS, SERVICES ET MARCHANDISES	7'786.80		10'700.00	6'842.40	
312.00	CHAUFFAGE ET ENERGIE	4'101.30		4'000.00	5'159.80	
312.17	EAU ET ENERGIE	1'459.10		2'000.00	1'279.20	
314.01	ENTRETIEN DU BATIMENT	2'028.00		4'500.00	205.00	
318.06	ASSURANCES	198.40		200.00	198.40	
590333	AMORTISSEMENTS	1'100.00		1'100.00	1'100.00	
331.00	AMORTISSEMENTS	1'100.00		1'100.00	1'100.00	
590342	REVENUS DE BIENS		8'886.80	-9'300.00	-7'942.40	
427.00	REVENUS BRUTS DES LOCAUX		8'886.80	-9'300.00	-7'942.40	

		Comptes 2005 Charges	Comptes 2005 Revenus	Budget 2005	Comptes 2004	C
5904	**EDICULES PUBLICS**					
	TOTAL DES CHARGES	27'295.00		19'800.00	12'789.85	
	TOTAL DES REVENUS		2'905.00	-2'900.00	-2'940.00	
	CHARGES/REVENUS(-)	24'390.00		16'900.00	9'849.85	
590431	BIENS, SERVICES ET MARCHANDISES	22'465.00		19'800.00	12'789.85	
312.17	EAU ET ENERGIE	10'794.40		9'000.00	8'541.75	
314.01	ENTRETIEN DU BATIMENT	10'030.25		9'000.00	2'494.45	
316.08	LOYERS W.C. BEAU-SITE	1'200.00		1'200.00	1'200.00	
318.06	ASSURANCES	440.35		600.00	553.65	
590433	AMORTISSEMENTS	4'830.00				
331.00	AMORTISSEMENTS	4'830.00				
590442	REVENUS DE BIENS		2'905.00	-2'900.00	-2'940.00	
427.00	REVENUS BRUTS DES LOCAUX		2'905.00	-2'900.00	-2'940.00	
5905	**CLOS AUX VAUX**					
	TOTAL DES CHARGES	18'090.70		12'000.00	14'087.60	
	TOTAL DES REVENUS		15'000.00	-15'000.00	-8'750.00	
	CHARGES/REVENUS(-)	3'090.70		-3'000.00	5'337.60	
590531	BIENS, SERVICES ET MARCHANDISES	13'290.70		9'700.00	11'787.60	
312.17	EAU ET ENERGIE	2'626.70		1'000.00	1'261.15	
312.26	CHAUFFAGE	1'147.40			1'414.75	
314.00	ENTRETIEN	8'898.40		8'000.00	8'493.50	
318.06	ASSURANCES	618.20		700.00	618.20	
590533	AMORTISSEMENTS	4'800.00		2'300.00	2'300.00	
331.00	AMORTISSEMENTS	4'800.00		2'300.00	2'300.00	
590542	REVENUS DE BIENS		15'000.00	-15'000.00	-8'750.00	
427.00	REVENUS BRUTS DES LOCAUX		15'000.00	-15'000.00	-8'750.00	

		Comptes 2005 Charges	Comptes 2005 Revenus	Budget 2005	Comptes 2004	C
5906	**CIFOM - ECOLE TECHNIQUE**					
	TOTAL DES CHARGES	930'545.95		930'300.00	945'977.75	
	TOTAL DES REVENUS		930'545.95	-930'300.00	-945'977.75	
	CHARGES/REVENUS(-)					
590633	AMORTISSEMENTS	569'500.00		570'500.00	560'700.00	
331.12	AMORTISSEMENTS BATIMENT ETMN	151'500.00		151'500.00	151'500.00	
331.14	AMORTISSEMENTS EQUIPEMENT ETMN	343'800.00		343'800.00	343'800.00	
331.15	AMORTISSEM. EQUIPEMENT ECOLES DU CIFOM	74'200.00		75'200.00	65'400.00	
590639	IMPUTATIONS INTERNES	361'045.95		359'800.00	385'277.75	
390.18	INTERETS BATIMENT/EQUIPEMENT ETMN	345'096.10		343'300.00	369'734.10	
390.19	INTERETS EQUIPEMENT ECOLE DU CIFOM	15'949.85		16'500.00	15'543.65	
590643	CONTRIBUTIONS		930'545.95	-930'300.00	-945'977.75	
434.16	FACTURATION AU CIFOM (AMORTISSEMENTS)		569'500.00	-570'500.00	-560'700.00	
434.17	FACTURATION AU CIFOM (INTERETS)		361'045.95	-359'800.00	-385'277.75	
5907	**KLAUS 2**					
	TOTAL DES CHARGES				8'979.85	
	TOTAL DES REVENUS					
	CHARGES/REVENUS(-)				8'979.85	
590731	BIENS, SERVICES ET MARCHANDISES				8'979.85	
318.06	ASSURANCES				8'979.85	
5908	**CIFOM SECTEUR-AUTO**					
	TOTAL DES CHARGES	246'353.39		305'351.60	36'624.70	
	TOTAL DES REVENUS		246'353.40	-305'351.60	-36'624.70	
	CHARGES/REVENUS(-)		-0.01			
590833	AMORTISSEMENTS	89'500.00		109'800.00	29'800.00	
331.18	AMORTISSEMENTS ETUDE ET BATIMENT	89'500.00		109'800.00	29'800.00	
590839	IMPUTATIONS INTERNES	156'853.39		195'551.60	6'824.70	
390.29	INTERETS ETUDE ET BATIMENT	156'853.39		195'551.60	6'824.70	
590843	CONTRIBUTIONS		246'353.40	-305'351.60	-36'624.70	
434.16	FACTURATION AU CIFOM (AMORTISSEMENTS)		89'500.00	-109'800.00	-29'800.00	
434.17	FACTURATION AU CIFOM (INTERETS)		156'853.40	-195'551.60	-6'824.70	

		Comptes 2005 Charges	Comptes 2005 Revenus	Budget 2005	Comptes 2004	C
60	**P O L I C E - C O N T R O L E H A B I T A N T S**					
	TOTAL DES CHARGES	4'892'942.81		4'714'557.00	4'898'944.14	
	TOTAL DES REVENUS		789'845.55	-736'150.00	-813'399.81	
	CHARGES/REVENUS(-)	4'103'097.26		3'978'407.00	4'085'544.33	
6002	**CONTROLE DES HABITANTS**					
	TOTAL DES CHARGES	230'766.05		207'800.00	201'748.30	
	TOTAL DES REVENUS		104'721.35	-120'000.00	-104'185.90	
	CHARGES/REVENUS(-)	126'044.70		87'800.00	97'562.40	
600230	CHARGES DE PERSONNEL	224'940.50		201'800.00	197'412.00	
301.00	TRAITEMENTS DU PERSONNEL	190'518.65		171'700.00	168'818.70	
303.00	AVS	9'508.15		8'800.00	8'412.65	
303.01	ALFA	3'601.90		3'400.00	3'215.75	
303.02	CHOMAGE	1'801.30		1'700.00	1'608.65	
304.00	CAISSE DE PENSIONS	19'032.35		15'900.00	15'036.00	
305.00	ACCIDENTS	478.15		300.00	320.25	
600231	BIENS, SERVICES ET MARCHANDISES	5'825.55		6'000.00	4'336.30	
310.00	FOURNITURES DE BUREAU	954.05		1'500.00	1'274.80	
310.11	JOURNAUX, REVUES ET COTISATIONS	90.00		500.00	90.00	
311.00	MOBILIER ET MATERIEL	433.55		1'500.00	416.00	
315.00	ENTRETIEN DU MATERIEL ET MOBILIER	590.85		500.00		
316.01	LOCATION PHOTOCOPIEUSES	3'323.10		1'500.00	2'071.50	
317.00	FRAIS DE DEPLACEMENTS ET DIVERS	36.00		500.00	484.00	
318.00	HONORAIRES	398.00				
600243	CONTRIBUTIONS		104'721.35	-120'000.00	-104'185.90	
431.00	EMOLUMENTS		104'721.35	-120'000.00	-103'407.10	
436.00	ALLOCATIONS POUR PERTES DE GAIN				-778.80	
6003	**CULTURE DES CHAMPS**					
	TOTAL DES CHARGES	5'033.00		6'900.00	4'823.00	
	TOTAL DES REVENUS					
	CHARGES/REVENUS(-)	5'033.00		6'900.00	4'823.00	
600331	BIENS, SERVICES ET MARCHANDISES	5'033.00		6'900.00	4'823.00	
317.00	FRAIS DE DEPLACEMENTS ET DIVERS	500.00		2'500.00	333.00	
318.00	HONORAIRES	4'533.00		4'400.00	4'490.00	

		Comptes 2005 Charges	Comptes 2005 Revenus	Budget 2005	Comptes 2004	C
6004	**ETAT CIVIL**					
	TOTAL DES CHARGES	370'155.35		377'500.00	363'301.05	
	TOTAL DES REVENUS		229'478.40	-217'500.00	-231'212.30	
	CHARGES/REVENUS(-)	140'676.95		160'000.00	132'088.75	
600430	CHARGES DE PERSONNEL	345'950.95		341'800.00	336'424.50	
301.00	TRAITEMENTS DU PERSONNEL	302'079.70		300'200.00	293'020.65	
303.00	AVS	15'803.50		15'700.00	15'316.45	
303.01	ALFA	6'041.70		6'000.00	5'855.30	
303.02	CHOMAGE	2'847.70		2'800.00	2'766.55	
304.00	CAISSE DE PENSIONS	18'480.60		16'500.00	18'915.00	
305.00	ACCIDENTS	697.75		600.00	550.55	
600431	BIENS, SERVICES ET MARCHANDISES	10'204.40		15'700.00	12'876.55	
310.00	FOURNITURES DE BUREAU	4'091.30		5'000.00	3'374.05	
310.11	JOURNAUX, REVUES ET COTISATIONS	453.80		1'000.00	1'495.05	
311.00	MOBILIER ET MATERIEL			2'500.00	416.00	
315.00	ENTRETIEN DU MATERIEL ET MOBILIER	82.50		500.00		
316.16	MAINTENANCE LOGICIEL INFOSTAR	4'019.40		4'200.00	2'049.00	
317.00	FRAIS DE DEPLACEMENTS ET DIVERS	907.40		2'500.00	5'542.45	
318.00	HONORAIRES	650.00				
600433	AMORTISSEMENTS			6'000.00		
331.00	AMORTISSEMENTS			6'000.00		
600439	IMPUTATIONS INTERNES	14'000.00		14'000.00	14'000.00	
390.03	LOYERS	10'000.00		10'000.00	10'000.00	
390.07	INFORMATIQUE	4'000.00		4'000.00	4'000.00	
600443	CONTRIBUTIONS		74'433.55	-60'000.00	-79'226.20	
431.00	EMOLUMENTS		74'433.55	-60'000.00	-76'111.20	
436.00	ALLOCATIONS POUR PERTES DE GAIN				-255.00	
436.01	RECUPERATIONS DIVERSES				-2'860.00	

		Comptes 2005 Charges	Comptes 2005 Revenus	Budget 2005	Comptes 2004	C
600445	DEDOMMAGEMENT DE COLLECTIVITES PUBLIQUES		155'044.85	-157'500.00	-151'986.10	
452.00	CONTRIBUTIONS D'AUTRES COMMUNES		87'830.75	-90'000.00	-83'897.90	
452.03	PARTICIPATION VILLE DE LA CHAUX-DE-FONDS		67'214.10	-67'500.00	-68'088.20	
6005	**OFFICE DU TRAVAIL**					
	TOTAL DES CHARGES	1'261'566.30		1'104'680.00	1'170'851.45	
	TOTAL DES REVENUS		22'294.00	-23'000.00	-22'399.55	
	CHARGES/REVENUS(-)	1'239'272.30		1'081'680.00	1'148'451.90	
600530	OFFICE DU TRAVAIL	193'272.00		193'500.00	209'387.25	
301.00	TRAITEMENTS DU PERSONNEL	139'633.85		138'500.00	153'024.80	
301.15	TRAITEMENTS ENCADREMENT CHOMEURS	24'785.00		24'100.00	24'470.00	
303.00	AVS	8'492.90		8'500.00	9'177.45	
303.01	ALFA	3'246.30		3'300.00	3'508.00	
303.02	CHOMAGE	1'624.00		1'600.00	1'754.00	
304.00	CAISSE DE PENSIONS	14'581.20		16'600.00	16'344.00	
305.00	ACCIDENTS	908.75		900.00	859.00	
309.01	FORMATION				250.00	
600531	BIENS, SERVICES ET MARCHANDISES	4'487.30		11'000.00	6'837.10	
310.01	FOURNIT. DE BUREAU, IMPRIMES ET ANNONCES	482.70		3'000.00	907.65	
310.11	JOURNAUX, REVUES ET COTISATIONS	1'453.65		1'500.00	1'435.55	
311.00	MOBILIER ET MATERIEL			2'500.00	634.95	
316.01	LOCATION PHOTOCOPIEUSES	2'399.90		2'500.00	2'203.05	
317.00	FRAIS DE DEPLACEMENTS ET DIVERS	151.05		1'500.00	1'655.90	
600536	SUBVENTIONS ACCORDEES	1'063'807.00		900'180.00	954'627.10	
361.08	PART COMMUNALE A.V.S., A.I., ET P.C.	387'309.10		84'300.00	308'739.05	
365.32	AIDE AUX CHOMEURS	3'400.00		5'000.00	3'400.00	
366.02	ALLOCAT. COMPLEMENT. COMMUNALES A.V.S.	122'335.00		110'000.00	118'295.00	
366.03	ALLOCATION DE NOEL	82'863.00		70'000.00	78'930.00	
366.04	ACTIONS DE SECOURS DIVERSES	26'057.00		23'000.00	24'600.00	
366.06	MESURES INTEGRATION PROFESSIONNELLE	441'842.90		607'880.00	420'663.05	
600545	DEDOMMAGEMENTS DE COLLECTIVITES PUBLIQUES		22'294.00	-23'000.00	-22'399.55	
451.03	INDEMNITE GERANCE A.V.S. - CHOMAGE		22'294.00	-23'000.00	-22'399.55	

		Comptes 2005 Charges	Comptes 2005 Revenus	Budget 2005	Comptes 2004	C
6006	**POLICE LOCALE**					
	TOTAL DES CHARGES	1'965'081.90		1'921'263.00	1'883'619.60	
	TOTAL DES REVENUS		417'051.80	-345'000.00	-398'819.46	
	CHARGES/REVENUS(-)	1'548'030.10		1'576'263.00	1'484'800.14	
600630	CHARGES DE PERSONNEL	1'784'517.85		1'744'953.00	1'663'102.80	
301.01	TRAITEMENTS DU PERSONNEL ADMINISTRATIF	80'451.45		79'400.00	76'868.95	
301.03	TRAITEMENTS DU PERSONNEL D'ENTRETIEN	5'579.60		7'200.00	5'524.35	
301.16	TRAITEMENTS DES AGENTS	1'411'622.45		1'352'500.00	1'290'451.00	
301.17	TRAITEMENTS DES PATROUILLEURS	5'470.00		5'200.00	5'841.25	
303.00	AVS	77'078.55		73'900.00	70'212.95	
303.01	ALFA	29'464.65		28'300.00	26'840.95	
303.02	CHOMAGE	14'331.95		14'200.00	13'262.45	
304.00	CAISSE DE PENSIONS	126'309.60		136'100.00	119'117.60	
305.00	ACCIDENTS	3'625.05		2'800.00	2'753.85	
306.00	EQUIPEMENTS	20'371.15		21'997.00	25'574.65	
308.00	PRET DE MAIN D'OEUVRE	5'165.40		10'200.00	10'777.45	
309.04	FORMATION ET VISITES MEDICALES	5'048.00		13'156.00	15'877.35	
600631	BIENS, SERVICES ET MARCHANDISES	130'466.85		148'840.00	129'999.15	
310.00	FOURNITURES DE BUREAU	2'646.00		4'000.00	3'083.60	
310.07	PUBLICATIONS ET INSERTIONS	1'986.50		4'000.00	3'208.55	
310.11	JOURNAUX, REVUES ET COTISATIONS	3'085.45		4'450.00	3'177.40	
311.00	MOBILIER ET MATERIEL	4'607.60		11'950.00	7'224.65	
313.04	FRAIS DE VEHICULES	6'738.75		11'500.00	9'133.70	
313.17	MATERIEL DE SIGNALISATION	12'181.05		11'200.00	14'221.50	
313.18	MUNITIONS, TIRS	2'415.55		4'235.00	2'820.80	
315.00	ENTRETIEN DU MATERIEL ET MOBILIER	3'758.40		7'300.00	2'582.30	
315.01	ENTRETIEN DES VEHICULES	8'047.75		12'000.00	10'551.55	
316.00	FRAIS DE LOCAUX	33'667.70		32'500.00	22'176.05	
316.01	LOCATION PHOTOCOPIEUSES	6'806.20				
317.00	FRAIS DE DEPLACEMENTS ET DIVERS	7'584.85		9'020.00	9'958.00	
318.00	HONORAIRES	500.00				
318.06	ASSURANCES	9'439.25		9'800.00	8'690.50	
318.23	TELEPHONE ET RADIO	15'147.20		20'420.00	20'613.20	
319.02	FRAIS DIVERS	6'630.35		5'400.00	4'594.25	
319.11	PLAQUES DE CONTROLE POUR CHIENS	919.25		1'065.00	1'298.00	
319.26	ETUDE COLLABORATION CANTON VILLES	4'305.00			6'665.10	

		Comptes 2005 Charges	Comptes 2005 Revenus	Budget 2005	Comptes 2004	C
600633	AMORTISSEMENTS	7'120.00		7'080.00	60'115.65	
331.00	AMORTISSEMENTS	7'120.00		7'080.00	60'115.65	
600635	DEDOMMAG. A DES COLLECTIVITES PUBLIQUES	19'110.00		7'100.00	6'620.00	
351.02	FICHIER CANTONAL DES CHIENS	19'110.00		7'100.00	6'620.00	
600638	ATTRIBUTIONS FINANCEMENTS SPECIAUX	23'460.00		12'840.00	23'450.00	
380.01	ATTRIBUTION RESERVE ASSURANCES	960.00		940.00	950.00	
380.02	ATTRIBUT. RESERVE CP FONCTIONS PENIBLES	22'500.00		11'900.00	22'500.00	
600639	IMPUTATIONS INTERNES	407.20		450.00	332.00	
390.05	TAXE DECHETS	407.20		450.00	332.00	
600640	IMPOTS		98'869.85	-74'500.00	-108'210.10	
406.00	TAXES DES CHIENS		54'370.00	-54'500.00	-53'380.00	
406.01	TAXES SUR LES SPECTACLES		44'499.85	-20'000.00	-54'830.10	
600641	PATENTES ET CONCESSIONS		30'000.50	-36'500.00	-30'727.50	
410.00	TAXES D'AFFICHAGE		4'880.00	-6'500.00	-4'836.00	
410.01	TAXES DE MARCHES		14'219.00	-16'000.00	-13'740.00	
410.02	TAXES DE PERMISSIONS TARDIVES		450.00	-1'000.00	-780.00	
410.03	TAXES DE MATCHS AU LOTO ET DE CINEMA		780.00	-1'500.00	-780.00	
410.04	TAXES VITRINES ET BIEN-PLAIRE		7'269.00	-8'000.00	-7'584.00	
410.05	TAXES SUR APPAREILS AUTOMATIQUES		2'402.50	-3'500.00	-3'007.50	
600642	REVENUS DE BIENS		5'842.30	-4'000.00	-4'763.80	
427.02	TAXES UTILISATION DOMAINE PUBLIC		5'842.30	-4'000.00	-4'763.80	
600643	CONTRIBUTIONS		43'502.00	-25'000.00	-48'785.46	
436.00	ALLOCATIONS POUR PERTES DE GAIN		2'148.00		-7'765.00	
436.06	REPARATIONS, REMBOURSEMENT		14'469.85	-5'000.00	-12'046.70	
436.08	SERVICES DE POLICE		26'884.15	-20'000.00	-28'973.76	

		Comptes 2005 Charges	Comptes 2005 Revenus	Budget 2005	Comptes 2004	C
600644	PART A DES RECETTES		128'427.15	-94'000.00	-94'954.10	
441.03	PART SUR AMENDES		105'217.50	-70'000.00	-72'225.30	
441.04	PART SUR PATENTES VENTES D'ALCOOL		23'209.65	-24'000.00	-22'728.80	
600645	DEDOMMAGEMENTS DE COLLECTIVITES PUBLIQUES		85'210.00	-80'000.00	-86'625.00	
451.04	DEDOMMAGEMENT CANTON NOTIF. CDT PAYER		85'210.00	-80'000.00	-86'625.00	
600649	IMPUTATIONS INTERNES		25'200.00	-31'000.00	-24'753.50	
490.06	FACTURATION AUX SERVICES		25'200.00	-31'000.00	-24'753.50	
6007	**SERVICE DU FEU**					
	TOTAL DES CHARGES					
	TOTAL DES REVENUS				188.05	
	CHARGES/REVENUS(-)				188.05	
600743	CONTRIBUTIONS				188.05	
430	TAXES D'EXEMPTION				188.05	
6009	**SERVICE D'INCENDIE ET DE SECOURS**					
	TOTAL DES CHARGES	1'060'340.21		1'096'414.00	1'274'600.74	
	TOTAL DES REVENUS		16'300.00	-30'650.00	-56'970.65	
	CHARGES/REVENUS(-)	1'044'040.21		1'065'764.00	1'217'630.09	
600931	BIENS, SERVICES ET MARCHANDISES	14'981.90		16'000.00	36'568.85	
316.00	FRAIS DE LOCAUX	14'981.90		16'000.00	36'568.85	
600933	AMORTISSEMENTS	16'297.20		30'650.00	56'970.65	
331.00	AMORTISSEMENTS	16'297.20		30'650.00	56'970.65	
600935	DEDOMMAG. A DES COLLECTIVITES PUBLIQUES	654'061.11		674'764.00	806'061.24	
352.05	PART COMMUNALE AU SIS	654'061.11		674'764.00	806'061.24	
600936	SUBVENTIONS ACCORDEES	375'000.00		375'000.00	375'000.00	
362	SUBVENTION AU SIS	375'000.00		375'000.00	375'000.00	
600943	FACTURATION		16'300.00	-30'650.00	-56'970.65	
434.24	FACTURATION AMORTISSEMENTS		16'300.00	-30'650.00	-56'970.65	

		Comptes 2005 Charges	Comptes 2005 Revenus	Budget 2005	Comptes 2004	C
61	**P O L I C E S A N I T A I R E**					
	TOTAL DES CHARGES	226'386.65		267'480.00	231'678.15	
	TOTAL DES REVENUS		54'228.40	-65'500.00	-53'929.95	
	CHARGES/REVENUS(-)	172'158.25		201'980.00	177'748.20	
6101	**SERVICE D'HYGIENE**					
	TOTAL DES CHARGES	7'734.45		38'000.00	37'574.15	
	TOTAL DES REVENUS					
	CHARGES/REVENUS(-)	7'734.45		38'000.00	37'574.15	
610131	BIENS, SERVICES ET MARCHANDISES	7'734.45		38'000.00	37'574.15	
318.00	HONORAIRES			30'000.00	34'052.15	
318.22	CONTROLES CHAMPIGNONS	7'734.45		8'000.00	3'522.00	
6104	**CIMETIERE ET CHAMBRES MORTUAIRES**					
	TOTAL DES CHARGES	218'652.20		229'480.00	194'104.00	
	TOTAL DES REVENUS		54'228.40	-65'500.00	-53'929.95	
	CHARGES/REVENUS(-)	164'423.80		163'980.00	140'174.05	
610430	CHARGES DE PERSONNEL	114'343.30		114'500.00	95'174.70	
301.00	TRAITEMENTS DU PERSONNEL	50'053.70		49'500.00	39'473.15	
301.01	TRAITEMENTS DU PERSONNEL ADMINISTRATIF	49'743.10		46'600.00	43'159.60	
303.00	AVS	4'950.45		5'100.00	4'180.45	
303.01	ALFA	1'926.35		2'000.00	1'598.20	
303.02	CHOMAGE	961.70		1'200.00	798.75	
304.00	CAISSE DE PENSIONS	5'569.35		9'000.00	5'039.20	
305.00	ACCIDENTS	1'138.65		1'100.00	925.35	
610431	BIENS, SERVICES ET MARCHANDISES	77'569.90		82'700.00	74'399.30	
310.00	FOURNITURES DE BUREAU	2'398.50		100.00		
312.17	EAU ET ENERGIE	1'368.35		1'500.00	2'938.85	
313.02	MATERIEL D'ENTRETIEN	543.20		4'500.00	4'858.05	
313.27	PLANTES ET FLEURS	20'777.80		20'000.00	23'201.65	
314.00	ENTRETIEN	28'442.70		36'000.00	36'343.25	
317.00	FRAIS DE DEPLACEMENTS ET DIVERS	9.90		100.00	2'020.70	
318.02	TELEPHONES	434.35				
318.06	ASSURANCES	282.15		500.00	495.50	
318.24	FRAIS D'INHUMATION, TRANSPORTS	2'130.50			4'541.30	
318.25	PRESTATIONS JARDINIER PAYSAGISTE EXTERNE	21'182.45		20'000.00		

		Comptes 2005		Budget	Comptes	
		Charges	Revenus	2005	2004	C
610433	AMORTISSEMENTS	26'739.00		32'280.00	24'530.00	
331.00	AMORTISSEMENTS	26'739.00		32'280.00	24'530.00	
610441	CONCESSIONS		13'205.00	-15'000.00	-23'822.70	
410.06	CONCESSIONS, DROITS POSE MONUMENTS		13'205.00	-15'000.00	-23'822.70	
610442	REVENUS DE BIENS		3'900.00	-5'500.00	-1'218.75	
427.00	REVENUS BRUTS DES LOCAUX		3'900.00	-5'500.00	-1'218.75	
610443	CONTRIBUTIONS		37'123.40	-45'000.00	-27'843.50	
434.38	CONTRATS D'ENTRETIEN DES TOMBES		37'123.40	-45'000.00	-27'843.50	
610449	IMPUTATIONS INTERNES				-1'045.00	
490.44	PRET DE MAINS D'OEUVRES				-1'045.00	

		Comptes 2005 Charges	Comptes 2005 Revenus	Budget 2005	Comptes 2004	C
62	**D E F E N S E P A S S I V E**					
	TOTAL DES CHARGES	215'956.85		179'885.00	35'604.45	
	TOTAL DES REVENUS		48'681.15	-10'000.00	-26'161.25	
	CHARGES/REVENUS(-)	167'275.70		169'885.00	9'443.20	
6200	**PROTECTION CIVILE**					
	TOTAL DES CHARGES	215'956.85		179'885.00	35'604.45	
	TOTAL DES REVENUS		48'681.15	-10'000.00	-26'161.25	
	CHARGES/REVENUS(-)	167'275.70		169'885.00	9'443.20	
620030	CHARGES DE PERSONNEL	3'996.95		7'200.00	3'514.20	
301.03	TRAITEMENTS DU PERSONNEL D'ENTRETIEN	3'405.25		5'900.00	2'927.35	
303.00	AVS	158.35		300.00	152.90	
303.01	ALFA	60.60		100.00	58.45	
303.02	CHOMAGE	30.55		100.00	28.95	
304.00	CAISSE DE PENSIONS	272.20		600.00	273.50	
305.00	ACCIDENTS	70.00		200.00	73.05	
620031	BIENS, SERVICES ET MARCHANDISES	6'644.90		6'460.00	6'166.25	
316.00	FRAIS DE LOCAUX	5'460.00		5'460.00	5'460.00	
318.02	TELEPHONES				25.25	
319.15	COURS	1'184.90		1'000.00	681.00	
620033	AMORTISSEMENTS	14'350.00				
331.00	AMORTISSEMENTS	14'350.00				
620035	DEDOMMAG. A DES COLLECTIVITES PUBLIQUES	155'265.00		156'225.00		
351.04	PARTICIPATION CANTONALE PROTECTION CIVILE	155'265.00		156'225.00		
620038	ATTRIBUTIONS FINANCEMENTS SPECIAUX	35'700.00		10'000.00	25'924.00	
380.05	CONTRIBUTIONS REMPLACEMENT ABRIS	35'700.00		10'000.00	25'924.00	
620043	CONTRIBUTIONS		48'681.15	-10'000.00	-26'161.25	
430.01	TAXES DE REMPLACEMENT ABRIS PC		35'700.00	-10'000.00	-25'924.00	
436.00	ALLOCATIONS POUR PERTES DE GAIN					
436.01	RECUPERATIONS DIVERSES		12'981.15		-237.25	

		Comptes 2005 Charges	Comptes 2005 Revenus	Budget 2005	Comptes 2004	C
79	**B U R E A U O F F . S U I S S E C H R O N O M E T R E S**					
	TOTAL DES CHARGES	2'105'090.90		1'677'484.00	1'982'664.50	
	TOTAL DES REVENUS		2'105'090.90	-1'677'484.00	-1'982'664.50	
	CHARGES/REVENUS(-)					
7909	**BUREAU D'OBSERVATION**					
	TOTAL DES CHARGES	2'105'090.90		1'677'484.00	1'982'664.50	
	TOTAL DES REVENUS		2'105'090.90	-1'677'484.00	-1'982'664.50	
	CHARGES/REVENUS(-)					
790930	CHARGES DE PERSONNEL	1'050'044.10		1'055'300.00	1'085'029.15	
301.00	TRAITEMENTS DU PERSONNEL	899'709.70		899'600.00	937'794.10	
303.00	AVS	45'614.05		45'500.00	48'012.55	
303.01	ALFA	17'437.30		17'400.00	18'353.50	
303.02	CHOMAGE	8'488.15		7'600.00	8'974.35	
304.00	CAISSE DE PENSIONS	67'954.25		74'400.00	61'800.05	
305.00	ACCIDENTS	9'040.65		6'500.00	8'294.60	
307.00	PRESTATIONS AUX RETRAITES	1'800.00		1'800.00	1'800.00	
309.01	FORMATION			2'500.00		
790931	BIENS, SERVICES ET MARCHANDISES	325'525.31		328'150.00	307'993.46	
310.01	FOURNIT. DE BUREAU, IMPRIMES ET ANNONCES	2'672.25		7'000.00	3'520.25	
311.00	MOBILIER ET MATERIEL	39'870.86		36'000.00	29'939.10	29)
312.01	ELECTRICITE	29'103.45		38'000.00	29'468.20	
313.02	MATERIEL D'ENTRETIEN	744.65		3'800.00	1'222.76	
315.00	ENTRETIEN DU MATERIEL ET MOBILIER	11'313.20		16'100.00	18'865.70	
316.00	FRAIS DE LOCAUX	76'288.40		84'000.00	80'496.55	
317.00	FRAIS DE DEPLACEMENTS ET DIVERS	2'262.20		5'000.00	1'738.90	
318.00	HONORAIRES	740.85			1'042.20	
318.02	TELEPHONES	5'226.10		5'500.00	3'161.50	
318.03	PORT	1'160.00			602.00	
318.06	ASSURANCES	24'692.50		9'800.00	8'775.90	30)
318.26	FRAIS DE NETTOYAGE DES LOCAUX	15'209.40		18'500.00	15'866.50	
318.27	ALARMES, SECURITE	5'110.20		3'800.00	4'921.65	31)
319.07	T.V.A.	111'131.25		100'650.00	108'372.25	
380.06	ATTRIBUTIONS RESERVE B.O.	715'521.49		280'034.00	575'641.89	
790939	IMPUTATIONS INTERNES	14'000.00		14'000.00	14'000.00	
390.25	PART AUX CHARGES ADMINISTRATIVES	14'000.00		14'000.00	14'000.00	
790943	REDEVANCES		2'105'090.90	-1'677'484.00	-1'982'664.50	
434.19	PRODUITS DES OBSERVATIONS (TVA 6%)		2'105'090.90	-1'677'484.00	-1'806'205.30	32)
436.00	ALLOCATIONS POUR PERTES DE GAIN				-123.20	
436.16	RECUPERATION T.V.A.				-176'336.00	

		Comptes 2005 Charges	Comptes 2005 Revenus	Budget 2005	Comptes 2004	C
90	**S E R V I C E S I N D U S T R I E L S**					
	TOTAL DES CHARGES	4'849'770.30				
	TOTAL DES REVENUS		5'439'908.85			
	CHARGES/REVENUS(-)		-590'138.55			
9110	**ECLAIRAGE PUBLIC**					
	TOTAL DES CHARGES	512'381.80		484'000.00	322'800.00	
	TOTAL DES REVENUS		110'555.00			
	CHARGES/REVENUS(-)	401'826.80		484'000.00	322'800.00	
911031	BIENS, SERVICES ET MARCHANDISES	512'381.80		484'000.00	322'800.00	
312.25	ACHAT ENERGIE	163'000.00		163'000.00	172'160.00	
318.31	MANDAT SIM S.A.	321'000.00		321'000.00	150'640.00	
319.28	TVA NON RECUPERABLE	28'381.80				
911043	CONTRIBUTIONS		110'555.00			
436.01	RECUPERATIONS DIVERSES		110'555.00			
93	**SERVICE DE L'EAU**					
	TOTAL DES CHARGES	3'402'109.90		3'427'250.00	3'352'320.08	
	TOTAL DES REVENUS		3'402'109.90	-3'427'250.00	-3'352'320.08	
	CHARGES/REVENUS(-)					
9300	**CAPTAGE, ADUCC., UC, RESERVOIRS**					
	TOTAL DES CHARGES	1'586'980.00		1'581'090.00	1'538'977.00	
	TOTAL DES REVENUS					
	CHARGES/REVENUS(-)	1'586'980.00		1'581'090.00	1'538'977.00	
930031	BIENS, SERVICES ET MARCHANDISES	1'150'000.00		1'150'000.00	1'110'000.00	
318.31	MANDAT SIM S.A.	1'150'000.00		1'150'000.00	1'110'000.00	
930033	AMORTISSEMENTS	242'170.00		239'260.00	232'630.00	
331.00	AMORTISSEMENTS	242'170.00		239'260.00	232'630.00	
930039	IMPUTATIONS INTERNES	194'810.00		191'830.00	196'347.00	
390.17	INTERETS	194'810.00		191'830.00	196'347.00	

		Comptes 2005 Charges	Comptes 2005 Revenus	Budget 2005	Comptes 2004	C
9301	**DISTRIBUTION EAU**					
	TOTAL DES CHARGES	1'496'839.90		1'526'980.00	1'509'560.08	
	TOTAL DES REVENUS		3'278'967.60	-3'282'250.00	-3'209'542.58	
	CHARGES/REVENUS(-)		-1'782'127.70	-1'755'270.00	-1'699'982.50	
930131	BIENS, SERVICES ET MARCHANDISES	950'000.00		950'000.00	925'000.00	
318.31	MANDAT SIM S.A.	950'000.00		950'000.00	925'000.00	
930133	AMORTISSEMENTS	263'437.90		266'750.00	254'998.35	
330.00	PERTES SUR DEBITEURS	9'747.90			23'388.35	
331.00	AMORTISSEMENTS	253'690.00		266'750.00	231'610.00	
930138	ATTRIBUTIONS FINANCEMENTS SPECIAUX				56'485.73	
380.09	ATTRIBUTION RESERVE EAU				56'485.73	
930139	IMPUTATIONS INTERNES	283'402.00		310'230.00	273'076.00	
390.17	INTERETS	283'402.00		310'230.00	273'076.00	
930143	VENTES ET CONTRIBUTIONS		3'088'172.75	-3'190'300.00	-3'209'542.58	
434.35	TAXE DE BASE EAU		1'014'544.55	-1'024'000.00	-1'011'075.35	
435.08	VENTES D'EAU		2'012'788.90	-2'166'300.00	-2'178'227.30	
436.01	RECUPERATIONS DIVERSES		60'839.30		-20'239.93	
930148	PRELEVEMENTS FINANCEMENTS SPECIAUX		190'794.85	-91'950.00		
480.06	PRELEVEMENT RESERVE EAU		190'794.85	-91'950.00		
9302	**BRANCHEMENTS ET COMPTEURS D'EAU**					
	TOTAL DES CHARGES	318'290.00		319'180.00	303'783.00	
	TOTAL DES REVENUS		123'142.30	-145'000.00	-142'777.50	
	CHARGES/REVENUS(-)	195'147.70		174'180.00	161'005.50	
930231	BIENS, SERVICES ET MARCHANDISES	300'000.00		300'000.00	285'000.00	
318.31	MANDAT SIM S.A.	300'000.00		300'000.00	285'000.00	

		Comptes 2005 Charges	Comptes 2005 Revenus	Budget 2005	Comptes 2004	C
930233	AMORTISSEMENTS	11'840.00		12'340.00	11'840.00	
331.00	AMORTISSEMENTS	11'840.00		12'340.00	11'840.00	
930239	IMPUTATIONS INTERNES	6'450.00		6'840.00	6'943.00	
390.17	INTERETS	6'450.00		6'840.00	6'943.00	
930243	VENTES ET CONTRIBUTIONS		123'142.30	-145'000.00	-142'777.50	
435.09	FORFAITS DE BRANCHEMENT		123'142.30	-145'000.00	-142'777.50	
9900	**SERV. INDUS., ADMINISTRATION GENERALE**					
	TOTAL DES CHARGES	935'278.60		984'120.00	1'044'420.28	
	TOTAL DES REVENUS		1'927'243.95	-1'982'550.00	-2'103'817.03	
	CHARGES/REVENUS(-)		-991'965.35	-998'430.00	-1'059'396.75	
990030	CHARGES DE PERSONNEL	135'601.00		34'020.00	224'979.28	
301.00	TRAITEMENTS DU PERSONNEL	113'925.50			164'821.23	
303.00	AVS	5'949.40			9'804.75	
303.01	ALFA	2'274.25			3'748.60	
303.02	CHOMAGE	1'137.20			1'843.70	
304.00	CAISSE DE PENSIONS	10'793.10			15'300.15	
305.00	ACCIDENTS	1'521.55			1'275.60	
307.00	PRESTATIONS AUX RETRAITES				60.00	
307.01	PRESTATIONS RENCH. AUX RETRAITES			34'020.00	28'125.25	
990031	BIENS, SERVICES ET MARCHANDISES	2.05				
318.07	TAXES CCP	2.05				
990038	ATTRIBUTIONS AUX FINANCEMENTS SPECIAUX	10'500.00		34'100.00	10'500.00	
380.02	ATTRIBUT. RESERVE CP FONCTIONS PENIBLES	10'500.00		34'100.00	10'500.00	
990039	IMPUTATIONS INTERNES	789'175.55		916'000.00	808'941.00	
390.07	INFORMATIQUE			60'000.00		
390.17	INTERETS	754'255.55		740'000.00	774'021.00	
390.26	FINANCES			81'000.00		
390.30	LOCATION TECHNICUM 21	34'920.00		35'000.00	34'920.00	

		Comptes 2005 Charges	Comptes 2005 Revenus	Budget 2005	Comptes 2004	C
990042	REVENUS DE BIENS		166'767.40	-486'550.00	-486'550.00	
420.00	PLACEMENTS COURT TERME		217.40			
425.00	PATRIMOINE ADMINISTRATIF		86'550.00	-86'550.00	-86'550.00	
425.03	DIVIDENDE SIM S.A.		80'000.00	-400'000.00	-400'000.00	
990043	CONTRIBUTIONS		1'760'476.55	-1'496'000.00	-1'617'267.03	
434.31	FACTURATION FRAIS INFORMATIQUE ET FINANCES		135'601.00	-141'000.00	-215'706.03	
434.32	FACTURATION LOCATION		34'920.00	-35'000.00	-34'920.00	
434.33	FACTURATION INTERETS		754'255.55	-740'000.00	-774'021.00	
434.34	REDEVANCE		835'700.00	-580'000.00	-592'620.00	

COMMENTAIRES

1	100231.310.11	En corrélation avec le compte 100231.319.04.
2	100231.319.00	Principalement chaîne du Bonheur Asie du Sud.
3	200331.319.26	Explications du surplus de dépenses : Réalisation d'un film promotionnel ; plaquettes, réalisation film – DVD / Fr. 21'479.- / accord C.C. Participation ICI magazine ; Fr. 4'842.- / accord C.C. Réalisation de 2'000 jeux de 36 cartes à jouer ; Fr. 6'700.- / accord C.C. Webcam s/site internet ; Fr. 2'350.- / accord C.C. Indicateurs de direction ; "sentier nature" et " parcage autorisé" / Fr. 1'000.-. Soit un total de Fr. 36'371.-
4	200343.436.01	Le montant de Fr. 21'000.- est un peu élevé. Les comptes 2005 montrent une certaine similitude avec ceux de 2004 avec un montant d'env. Fr. 14'000.-.
5	300131.318.06	Réadaptation prime RC.
6	300132.322.63	Intérêts courus suite conversion prêts.
7	300142.423.01	Transfert de rente en vente pour 100'000.-.
8	300143.436.01	Participation exceptionnelle au bénéfice sur prime assurance RC.
9	300143.438.00	Changement de pratique ; plus que 1% sur certains crédits extra-budgétaires + extourne recettes sur exercice 2004.
10	300345.451.05	Compris dans compte 300346.469.01.
11	320131.316.00	Achat d'essuie-mains.
12	400131.316.09	Le dépassement de ce compte est dû à deux factures de la maison Schiess concernant l'installation de lignes téléphoniques et les raccordements ADSL pour la mise en service des ordinateurs dans les classes enfantines.
13	400330.302.09	Le DIPAC convoque de plus en plus d'enseignants sur le temps de l'école (recyclage, RS1, TIC, etc.).
14	400331.311.00	Congélateur changé pour l'EFA, frigo-congélateur pour les sciences en accord avec M. Leimgruber.
15	400331.317.00	Lors des soirées parents, une verrée symbolique est organisée.
16	400331.317.03	Réalisation de deux papillons par la Commission scolaire à l'intention de la population.
17	400331.317.04	Augmentation des locaux à Haute-Nendaz et augmentation des frais de transport.
18	400331.319.02	Frais de déneigement non budgétés, devrait être dans le budget du bâtiment de Jehan-Droz.
19	400331.319.04	Adhésion à la FOPS non budgétée.
20	410131.315.00	Remplacement de la pompe d'amalgames (obligation légale) suite à une panne (Fr. 3'884.-).
21	410131.318.28	Rétribution pour Dr. Thépot en remplacement du Dr. Grier.
22	410143.434.28	Constatation d'une forte baisse des revenus dû à la diminution du nombre de nouveaux patients en orthodontie selon l'ancien système de facturation. Cela entraîne aussi une baisse d'achat du matériel compte 410131.313.07 et des frais de laboratoire compte 410131.313.08.
23	410143.434.36	Plusieurs visites de classes effectuées (donc facturées) en fin d'année scolaire 2004-2005, soit sur l'exercice 2005 au lieu du début de l'année scolaire (2004).
24	410149.490.04	Plusieurs visites de classes effectuées (donc facturées) en fin d'année scolaire 2004-2005, soit sur l'exercice 2005 au lieu du début de l'année scolaire (2004).

COMMENTAIRES

25	410230.301.01	Augmentation de la dotation horaire de 4h.
26	410231.310.01	Différents achats chapitrés dans le compte mais provenant du compte 410243.436.13 (part universitaire), recette de Fr. 3'065.50.
27	410231.310.15	Différents achats chapitrés dans le compte mais provenant du compte 410243.436.13 (part universitaire), recette de Fr. 3'065.50.
28	410231.311.00	Différents achats chapitrés dans le compte mais provenant du compte 410243.436.13 (part universitaire), recette de Fr. 3'065.50.
29	790931.311.00	Suite à l'agrandissement de la cellule 23°C, nous avons observé que la régulation des températures est devenue sensiblement plus lente. Ce phénomène s'explique par un volume d'air plus grand à gérer. Afin d'éliminer ce problème, nous avons redimensionné les éléments de climatisation pour une valeur de Fr 6'725.-.
30	790931.318.06	Sur la base du règlement du COSC ainsi que du manuel de qualité, une modification importante de notre assurance dégâts d'eau et incendie à dû être faite. Il s'agit de couvrir la totalité des pièces qui nous sont confiés par nos clients soit une trentaine de milliers de dépôts. Cette quantité correspond au roulement journalier des pièces en contrôle. Ce réajustement à été initié après l'établissement du budget 2006. Pour cette raison, un dépassement de plus de Fr 15'000.- est à enregistrer pour cette rubrique.
31	790931.318.27	Le système de sécurité, (suite à l'agrandissement du BO) a dû être divisé en 2 secteurs selon les prescription de sécurité en vigueur. Un nouveau contrat de maintenance a dû être conclu pour une valeur de Fr 1'310.-, valeur qui correspond au dépassement de cette rubrique.
32	790943.434.19	Ce compte a un excédent de revenu de fr. 321'092.75 dû, comme cela a été dit précédemment, à un nombre de dépôts important. Nous remarquons, par ce chiffre, l'intérêt croissant que portent les entreprises horlogères de haute gamme pour nos prestations. Ce contexte nous conduit à espérer une bonne année 2006.

STATISTIQUE PAR NATURE

Compte	Désignation	Comptes 2005		Budget 2005		Comptes 2004	
		Charges	Revenus	Charges	Revenus	Charges	Revenus
3	C H A R G E S	64'913'774.61		62'959'360.70		71'121'041.20	
30	CHARGES DU PERSONNEL	29'209'731.05		29'130'293.00		28'991'594.20	
300	Autorités et commission	444'962.00		442'000.00		502'708.15	
301	Personnel administratif et exploitation	13'609'180.40		13'250'880.00		13'158'523.85	
302	Personnel Enseignant	10'566'342.00		10'654'400.00		10'664'908.70	
303	Assurances sociales	1'959'368.50		1'962'870.00		1'942'363.95	
304	Caisse de pensions	1'849'538.62		1'918'770.00		1'823'039.53	
305	Accidents	208'143.53		173'800.00		179'576.72	
306	Prestations en nature	20'371.15		21'997.00		25'574.65	
307	Prestations aux retraités	439'054.00		589'770.00		550'192.50	
308	Personnel temporaire	13'965.40		16'200.00		12'111.20	
309	Autres charges de personnel	98'805.45		99'606.00		132'594.95	
31	BIENS, SERVICES ET MARCHANDISES	12'718'815.19		12'150'999.00		12'112'927.66	
310	Fourn. bureau, mat.enseignement, imprimés, mat. scolaire	282'653.45		368'060.00		502'900.65	
311	Mobilier, machines, véhicules	231'104.53		262'050.00		249'260.94	
312	Eau, énergie, combustibles	1'704'419.75		1'659'900.00		1'650'972.65	
313	Autres marchandises	1'889'043.65		1'831'035.00		1'864'481.88	
314	Entretien des immeubles	1'268'198.25		1'067'000.00		1'075'016.37	
315	Entretien objets mobiliers	130'274.35		147'100.00		128'423.45	
316	Loyers et fermages	822'838.60		811'950.00		805'373.90	
317	Déplacements	205'714.75		203'170.00		200'832.50	
318	Honoraires et assurances	5'731'108.86		5'450'654.00		5'224'960.07	
319	Frais divers	453'459.00		350'080.00		410'705.25	
32	INTERETS PASSIFS	5'536'635.31		5'494'320.00		5'540'902.69	
321	Intérêts sur dettes à court terme	48'130.35		67'900.00		28'587.18	
322	Intérêts sur dettes à moyen et long terme	5'460'435.60		5'411'420.00		5'468'853.58	
329	Intérêts rémunératoires SIPP	28'069.36		15'000.00		43'461.93	

STATISTIQUE PAR NATURE

Compte	Désignation	Comptes 2005		Budget 2005		Comptes 2004	
		Charges	Revenus	Charges	Revenus	Charges	Revenus
33	AMORTISSEMENTS	5'642'502.17		5'107'276.10		5'311'600.55	
330	Patrimoine financier	1'374'307.24		1'107'400.00		1'539'999.34	
331	Patrimoine administratif - amortissements ordinaires	3'971'889.28		3'999'876.10		3'771'601.21	
332	Amortissements complémentaires	296'305.65					
35	DEDOMMAGEMENTS A DES COLLECTIVITES PUBLIQUES	1'086'112.61		1'061'589.00		3'253'446.54	
351	Cantons	319'244.35		309'125.00		136'644.50	
352	Communes	766'868.26		752'464.00		3'116'802.04	
36	SUBVENTIONS ACCORDEES	6'147'006.33		5'572'880.00		11'388'439.99	
360	Confédération						
361	Cantons	3'451'451.81		2'753'600.00		8'355'867.46	
362	Communes	375'000.00		375'000.00		375'000.00	
364	Sociétés d'économie mixte	12'127.60		22'000.00		470'000.00	
365	Institutions privées	1'612'991.12		1'581'400.00		1'523'366.88	
366	Aides individuelles	695'435.80		840'880.00		664'205.65	
37	SUBVENTIONS REDISTRIBUEES						
371	Cantons						
38	ATTRIBUTIONS AUX FINANCEMENTS SPECIAUX	912'434.75		532'197.00		1'011'391.08	
380	Attributions aux financements spéciaux	912'434.75		532'197.00		1'011'391.08	
39	IMPUTATIONS INTERNES	3'660'537.20		3'909'806.60		3'510'738.49	
390	Imputations internes	3'660'537.20		3'909'806.60		3'510'738.49	

STATISTIQUE PAR NATURE

Compte	Désignation	Comptes 2005		Budget 2005		Comptes 2004	
		Charges	Revenus	Charges	Revenus	Charges	Revenus
4	REVENUS		64'969'458.92		61'174'458.20		69'565'706.91
40	IMPOTS		30'221'949.75		26'797'400.00		35'194'731.40
400	Impôts sur revenu et fortune		21'294'126.60		21'302'900.00		28'260'093.00
401	Impôts sur capital et bénéfice		8'578'575.40		5'120'000.00		5'565'395.55
402	Impôts fonciers		250'377.90		300'000.00		1'261'032.75
406	Impôts sur la propriété		98'869.85		74'500.00		108'210.10
41	PATENTES ET CONCESSIONS		43'205.50		51'500.00		54'550.20
410	Patentes et concessions		43'205.50		51'500.00		54'550.20
42	REVENUS DE BIENS		3'217'977.21		3'382'550.00		3'337'368.75
420	Comptes bancaires		11'218.15		18'000.00		12'718.88
421	Créances		354'534.86		238'000.00		222'562.77
422	Capitaux du patrimoine financier		525.00		500.00		525.00
423	Immeubles du patrimoine financier		2'277'278.20		2'236'400.00		2'221'963.65
425	Prêts du patrimoine administratif		289'116.50		612'450.00		602'887.70
427	Immeubles du patrimoine administratif		285'304.50		277'200.00		276'710.75
429	Rétrocession emprunt Dexia						
43	CONTRIBUTIONS		15'945'649.52		14'950'311.60		15'705'321.67
430	Contributions de remplacement		35'700.00		10'000.00		25'735.95
431	Emoluments administratifs		374'114.90		292'200.00		402'077.30
434	Taxes de raccordement et autres redevances d'utilisation		11'516'442.99		11'087'671.60		11'215'985.83
435	Ventes		2'605'433.86		2'719'400.00		2'714'806.04
436	Dédommagements de tiers		1'228'083.18		683'000.00		1'034'070.62
438	Prestations de services pour investissements		127'820.49		127'640.00		264'348.78
439	Autres recettes		58'054.10		30'400.00		48'297.15

STATISTIQUE PAR NATURE

Compte	Désignation	Comptes 2005		Budget 2005		Comptes 2004	
		Charges	Revenus	Charges	Revenus	Charges	Revenus
44	PART A DES RECETTES ET CONTRIBUTIONS SANS AFFECTATION		128'427.15		94'000.00		94'954.10
441	Part à des recettes cantonales		128'427.15		94'000.00		94'954.10
45	DEDOMMAGEMENTS DE COLLECTIVITES PUBLIQUES		1'928'307.90		1'777'600.00		1'756'289.20
450	Confédération						
451	Cantons		193'632.25		198'600.00		207'341.40
452	Communes		1'734'675.65		1'579'000.00		1'548'947.80
46	SUBVENTIONS ACQUISES		9'142'605.15		9'640'800.00		9'432'501.50
460	Confédération		38'638.40		44'400.00		50'283.20
461	Cantons		5'183'408.75		5'275'900.00		5'366'547.60
462	Communes		3'917'998.00		4'318'000.00		4'014'983.00
469	Autres subventions		2'560.00		2'500.00		687.70
47	SUBVENTIONS A REDISTRIBUER						
474	Redevance sur vente d'eau						
48	PRELEVEMENTS SUR LES FINANCEMENTS SPECIAUX		680'799.54		570'490.00		479'251.60
480	Prélèvements sur les financements spéciaux		680'799.54		570'490.00		479'251.60
49	IMPUTATIONS INTERNES		3'660'537.20		3'909'806.60		3'510'738.49
490	Imputations internes		3'660'537.20		3'909'806.60		3'510'738.49

STATISTIQUE PAR FONCTION

		COMPTES 2005		BUDGET 2005		COMPTES 2004	
	Désignation	**CHARGES**	**REVENUS**	**CHARGES**	**REVENUS**	**CHARGES**	**REVENUS**
11	Législatif	10'908.75		19'000.00		26'198.90	
12	Exécutif	597'966.80	10'000.00	562'000.00	8'000.00	635'192.00	7'500.00
20	Finances et contributions	833'588.92	248'977.18	802'570.00	181'000.00	787'116.53	219'414.58
29	Autres administations	2'620'444.58	354'625.25	2'423'920.00	298'500.00	2'235'968.33	315'402.95
30	Prestations aux retraités	523'054.00		623'350.00		606'007.25	
90	Tâches non ventilables	436'924.50	74'173.95	505'600.00	52'000.00	477'733.45	53'516.40
TOTAL	***A D M I N I S T R A T I O N***	***5'022'887.55***	***687'776.38***	***4'936'440.00***	***539'500.00***	***4'768'216.46***	***595'833.93***
101	Justice	609'261.40	334'199.75	593'800.00	337'500.00	573'389.35	335'398.20
113	Corps de police	1'910'371.60	153'912.00	1'889'998.00	136'000.00	1'838'980.10	160'163.96
140	Police du feu	1'069'227.01	25'186.80	1'108'214.00	39'950.00	1'282'543.14	64'725.00
151	Instruction militaire	5'284.05	8'760.00	5'600.00	8'700.00	5'254.50	8'760.00
160	Protection civile	215'956.85	48'681.15	179'885.00	10'000.00	35'604.45	26'161.25
TOTAL	***S E C U R I T E P U B L I Q U E***	***3'810'100.91***	***570'739.70***	***3'777'497.00***	***532'150.00***	***3'735'771.54***	***595'208.41***
200	Jardins d'enfants	1'211'480.05	420'451.55	1'220'320.00	412'900.00	1'210'068.62	429'566.55
210	Ecole primaire	5'904'652.60	1'951'796.50	5'939'350.00	2'006'000.00	6'028'801.23	2'014'460.10
212	Ecole secondaire, moyen	8'696'086.04	4'016'266.10	8'718'810.00	4'097'100.00	8'729'836.29	3'978'298.30
213	Ecole secondaire, supérieur		100'774.00		130'000.00		212'839.00
219	Dép. non ventilables pour écoles publ.	526'371.30	431'822.30	519'860.00	396'036.00	534'150.86	456'277.80
239	Formation professionnelle	283'699.04	258'353.40	315'451.60	305'951.60	371'237.30	36'624.70
260	Ecole technique	930'545.95	1'102'414.34	930'300.00	1'135'151.60	2'858'999.15	1'412'322.45
292	Formation des adultes	1'837.30		2'100.00		1'437.90	
TOTAL	***E N S E I G N E M E N T***	***17'554'672.28***	***8'281'878.19***	***17'646'191.60***	***8'483'139.20***	***19'734'531.35***	***8'540'388.90***
300	Bibliothèques	732'588.01	100'763.45	676'974.90	94'700.00	665'637.73	103'370.00
301	Musées	1'066'295.50	698'307.25	1'076'469.00	691'940.00	1'085'675.15	245'762.05
302	Théâtre - concerts	255'980.45	76'057.00	252'050.00	70'000.00	248'553.80	74'319.00
309	Autres tâches culturelles	614'575.05		574'800.00		507'425.45	
310	Protection Sites et Monuments	4'961.00		5'000.00		1'235.75	
330	Parcs publics, zone de verdure	521'244.60	6'977.10	615'876.00	7'300.00	553'920.22	4'555.50
340	Sports	1'764'743.99	494'091.35	1'705'165.00	541'600.00	1'579'425.51	480'246.15

STATISTIQUE PAR FONCTION

		COMPTES 2005		BUDGET 2005		COMPTES 2004	
	Désignation	CHARGES	REVENUS	CHARGES	REVENUS	CHARGES	REVENUS
350	Autres loisirs	206'217.30	35'762.10	156'604.00	38'300.00	244'245.45	28'077.00
390	Eglises	146'427.80	59'866.15	154'100.00	64'200.00	140'907.50	58'498.25
TOTAL	***C U L T U R E - L O I S I R S***	***5'313'033.70***	***1'471'824.40***	***5'217'038.90***	***1'508'040.00***	***5'027'026.56***	***994'827.95***
400	Hôpitaux					4'799'349.00	
460	Service médical des écoles	473'848.25	181'889.05	499'625.00	306'980.00	551'275.12	366'581.40
470	Contrôle denrées alimentaires	7'734.45		38'000.00		37'574.15	
TOTAL	***S A N T E***	***481'582.70***	***181'889.05***	***537'625.00***	***306'980.00***	***5'388'198.27***	***366'581.40***
500	Assurance vieillesse	387'309.10		84'300.00		308'739.05	
540	Aide à la jeunesse	723'025.70	16'010.59	877'300.00	45'000.00	1'380'156.95	37'960.45
570	Maisons pour personnes âgées					431'109.00	
581	Aide aux indigents	3'408'888.11	51'476.50	2'957'060.00	46'000.00	2'950'081.46	45'245.90
582	Office du Travail	201'159.30	22'294.00	209'500.00	23'000.00	219'374.35	22'399.55
589	Autres tâches d'assistance	31'825.25		31'000.00		43'258.10	
TOTAL	***P R E V O Y A N C E S O C I A L E***	***4'752'207.46***	***89'781.09***	***4'159'160.00***	***114'000.00***	***5'332'718.91***	***105'605.90***
620	Routes communales	3'589'716.09	317'194.50	3'168'823.00	278'000.00	3'121'520.71	306'540.75
650	Chemins de fer privés	16'050.00		15'000.00		16'200.00	
651	Entreprises de trafic local	879'407.50		850'200.00		448'000.00	
670	Places d'aviation	54'500.00		54'500.00		54'500.00	
TOTAL	***T R A F I C***	***4'539'673.59***	***317'194.50***	***4'088'523.00***	***278'000.00***	***3'640'220.71***	***306'540.75***
700	Approvisionnement en eau	3'402'109.90	3'402'109.90	3'427'250.00	3'427'250.00	3'352'320.08	3'352'320.08
710	Protection des eaux	1'477'711.21	1'477'711.21	1'657'305.00	1'657'305.00	1'604'596.89	1'604'596.89
711	Evacuation des eaux claires	4'200.00		4'700.00		4'200.00	
720	Traitement des déchets	2'085'169.84	2'085'169.84	1'940'920.00	1'940'920.00	1'952'398.90	1'952'398.90
721	Traitement des déchets	453'626.43	59'699.00	441'989.00	49'150.00	493'930.11	58'501.90
740	Cimetière	236'742.90	69'228.40	241'480.00	80'500.00	208'191.60	62'679.95
770	Protection de la nature	4'837.75		15'000.00		14'330.00	
780	Toilettes publiques	27'295.00	2'905.00	19'800.00	2'900.00	12'789.85	2'940.00

STATISTIQUE PAR FONCTION

		COMPTES 2005		BUDGET 2005		COMPTES 2004	
	Désignation	CHARGES	REVENUS	CHARGES	REVENUS	CHARGES	REVENUS
790	Aménagement du territoire	718'971.65	342'500.67	738'850.20	169'000.00	711'910.19	327'071.70
791	Plans de développement	5'067.00		30'750.00		52'887.35	
792	Construction de logements	97'694.20		99'000.00		85'820.05	
TOTAL	***E N V I R O N N E M E N T***	***8'513'425.88***	***7'439'324.02***	***8'617'044.20***	***7'327'025.00***	***8'493'375.02***	***7'360'509.42***
803	Lutte contre les épizooties	20'029.25		8'165.00		7'918.00	
804	Production végétale	5'033.00		6'900.00		4'823.00	
812	Forêts communales	707'150.29	612'343.46	512'496.00	389'600.00	534'963.21	428'821.14
830	Tourisme	114'273.15		111'000.00		108'646.75	
840	Industrie, artisanat, commerce	2'197'102.62	2'105'090.90	1'758'684.00	1'677'484.00	2'122'384.78	1'982'664.50
860	Eléctricité	1'447'660.40	2'037'798.95	1'468'120.00	1'982'550.00	1'367'220.28	2'103'817.03
TOTAL	***E C O N O M I E P U B L I Q U E***	***4'491'248.71***	***4'755'233.31***	***3'865'365.00***	***4'049'634.00***	***4'145'956.02***	***4'515'302.67***
900	Impôts	1'288'953.39	30'573'718.49	1'052'400.00	27'030'900.00	1'419'430.69	35'413'545.50
921	Péréquation canton-commune		3'917'998.00		4'318'000.00		4'014'983.00
932	Part communale aux patentes		29'220.50		35'000.00		29'947.50
933	Part communale aux droits cantonaux		128'427.15		94'000.00		94'954.10
940	Intérêts	5'536'635.31	648'954.39	5'494'320.00	631'990.00	5'540'902.69	594'596.18
941	Frais d'emprunts et émissions	14'421.80		23'800.00		4'696.85	
942	Immeubles locatifs, part.financière	1'841'198.54	2'464'290.60	1'768'000.00	2'581'000.00	1'805'389.35	2'532'356.00
943	Domaines patrimoine financier	69'963.70	1'640'629.10	59'900.00	1'654'100.00	75'181.40	1'680'389.35
990	Postes non ventilables	1'683'769.09	1'770'580.05	1'716'056.00	1'691'000.00	1'728'670.38	1'824'135.95
TOTAL	***F I N A N C E S - I M P O T S***	***10'434'941.83***	***41'173'818.28***	***10'114'476.00***	***38'035'990.00***	***10'574'271.36***	***46'184'907.58***
	TOTAL	**64'913'774.61**	**64'969'458.92**	***62'959'360.70***	***61'174'458.20***	***70'840'286.20***	***69'565'706.91***
	DIFFERENCE	***-55'684.31***		***1'784'902.50***		***1'274'579.29***	

INVESTISSEMENTS 2005

	Désignation		COMPTES 2005 DEPENSES	COMPTES 2005 RECETTES	BUDGET 2005	COMPTES 2004
	INVESTISSEMENTS COMMUNE					
	TOTAL DES DEPENSES		**5'362'380.31**		**9'743'000.00**	**13'345'204.01**
	TOTAL DES RECETTES			**2'808'008.00**	**-28'000.00**	**-8'313'210.00**
	TOTAL		**2'554'372.31**		**9'715'000.00**	**5'031'994.01**
	DEPENSES COMMUNE					
501	OUVRAGES GENIE CIVIL		3'118'871.20		7'347'000.00	5'797'611.27
503	BATIMENTS		1'089'131.66		990'000.00	6'018'189.63
506	MOBILIER - MACHINES - VEHICULES		834'664.65		996'000.00	941'672.98
581	NON VALEURS		319'712.80		410'000.00	587'730.13
	INVESTISSEMENTS COMMUNE					
	TOTAL DES DEPENSES		**5'362'380.31**		**9'743'000.00**	**13'345'204.01**
501	**OUVRAGES GENIE CIVIL**		**3'118'871.20**		**7'347'000.00**	**5'797'611.27**
501.002	CIMETIERE, TRAV. D'ASSAINISSEMEMENT					37'018.27
	CREDIT 40'000.-- C.C. DU 21.01.2004	141.109				
501.003	CONSTRUCTION MURS CINERAIRES		100'195.15		100'000.00	
	CREDIT BUDG. 100'000.--	141.109				
501.008	ROND POINT AUX MONTS		4'513.50			64'343.92
	CREDIT EXTRA BUDG. 88'700.-- DU 01.10.2003	141.000				
501.016	TRAVAUX DE ROUTES 2004					153'373.50
	CREDIT BUDG. 120'000.--	141.000				
501.017	TRAVAUX DE ROUTES 2005		120'932.25		120'000.00	
	CREDIT BUDG. 120'000.--	141.000				
501.019	ARBORISATION ZONE INDUSTRIELLE - AIRE DE DETENTE 2005		21'194.85		40'000.00	
	CREDIT BUDG. 40'000.--	141.000				
501.021	RUE DE L'INDUSTRIE, TRAVAUX DE ROUTES				300'000.00	
	CREDIT EXTRA BUDG. 280'000.-- DU 24.08.2005	141.000				
501.029	REMISE EN ETAT GLISSEMENT TERRAIN CHEM. AULNES		171'896.05		140'000.00	
	CREDIT EXTRAT BUDG. 220'000.-- DU 20.04.2005	141.003				
501.037	TRAVAUX AVENIR ET ETANGS		507.02			1'139'145.63
	CREDIT EXTRA BUDG. 1'006'300.-- DU 26.02.2004	141.000				
501.064	TRAVAUX MALPIERRES		2'850.00			255'850.71
	CREDIT EXTRA BUDG. 450'000.-- DU 22.05.2003	141.001				

INVESTISSEMENTS 2005

	Désignation		COMPTES 2005 DEPENSES	COMPTES 2005 RECETTES	BUDGET 2005	COMPTES 2004
501.065	MALPIERRES CENTRE, TRAVAUX DE ROUTES		204'437.89		150'000.00	
	CREDIT EXTRA BUDG. 230'000.-- DU 20.04.2005	141.000				
501.068	DEPOLLUTION COL-DES-ROCHES		53'858.10			13'995.57
	CREDIT 50'000.-- CC DU 14.12.2004	141.000				
501.104	JEAN-D'AARBERG, TRAVAUX DE ROUTES		644'901.67		700'000.00	
	CREDIT EXTRA BUDG. 730'000.-- DU 24.02.2005	141.000				
501.154	RUE DE L'INDUSTRIE, TRAVAUX DE CANALISATIONS				120'000.00	
	CREDIT EXTRA BUDG. 120'000.-- DU 24.08.2005	141.052				
501.156	MALPIERRES CENTRE, TRAVAUX DE CANALISATIONS		136'667.29			
	CREDIT EXTRA BUDG. 138'000.-- DU 20.04.2005	141.052				
501.157	AMENAGEMENT DECHARGE ABATTES		8'000.00		3'500.00	710.00
	CREDIT EXTRA BUDG. 130'000.-- DU 02.09.1994	141.050				
501.160	DEPLACEMENT COLLECTEUR SAIGNOLES 2005		92'700.00		78'000.00	
	CREDIT BUDG. 78'000.--	141.052				
501.163	STEP, REMPLACEMENT CITERNE + LOCAL					2'067.47
	CREDIT EXTRA BUDG. 250'000.-- DU 29.08.2002	141.102				
501.167	ASSAINISSEMENT DESABLEUR ET DEGRILLEUR		9'775.55			566'293.49
	CREDIT EXTRA BUDG. 1'330'000.-- DU 12.03.2003	141.102				
501.169	ASSAINISSEMENT COLLECTEUR					82'118.20
	CREDIT EXTRA BUDG. 200'000.-- DU 27.03.2003	141.052				
501.170	TRAVAUX CANALISATIONS 2004		28'158.45			147'665.53
	CREDIT EXTRA BUDG. 50'000.-- DU 24.03.2004 + 152'000.-- DU 29.09.2004	141.052				
501.171	TRAVAUX CANALISATIONS 2005 / EAUX USEES		36'051.19		50'000.00	
	CREDIT EXTRA BUDG. 50'000.-- DU 24.08.2005	141.052				
501.172	TRAVAUX CANALISATIONS 2004 / EAUX CLAIRES		20'509.92			
	CREDIT EXTRA BUDG. 30'000.-- DU 24.03.2004	141.052				
501.173	JEAN-D'AARBERG, TRAVAUX EAUX USEES		119'546.18			
	CREDIT EXTRA BUDG. 200'000.-- DU 24.02.2005	141.052				
501.175	TRAVAUX CANALISATIONS 2005 / EAUX CLAIRES		33'295.56		30'000.00	
	CREDIT EXTRA BUDG. 30'000.-- DU 24.08.2005	141.090				
501.300	COUVERTURE PATINOIRE		80'921.05			1'893'708.79
	CREDIT EXTRA BUDG. 1'850'000.-- DU 24.03.2004	143.386				
501.301	1ERE ETAPE PERIMETRE ECOLES		17'123.55			669'410.74
	CREDIT EXTRA BUDG. 694'000.-- DU 27.05.2004	141.005				
501.306	RENOUV. PASSAGE A NIVEAU MI-COTE		135'038.00			
	CREDIT EXTRA BUDG. 162'800.-- DU 27.05.2004	141.002				

INVESTISSEMENTS 2005

	Désignation		COMPTES 2005 DEPENSES	COMPTES 2005 RECETTES	BUDGET 2005	COMPTES 2004
501.912	EAU ADDUCTION 2004					34'776.30
	CREDIT BUDG. 30'000.--	141.880				
501.913	EAU DISTRIBUTION 2004					189'226.35
	CREDIT BUDG. 181'000.--	141.490				
501.914	EXTENSIONS MINEURES DU RESEAU 2005		164'321.80		50'000.00	
	CREDIT BUDG. 50'000.--	141.890				
501.919	RESERVOIR VOISINAGE		116'862.58		1'500'000.00	
	CREDIT EXTRA BUDG. 3'100'000.-- DU 20.04.2005	141.870				
501.920	CONDUITE EAU BY-PASS MONTS					65'034.30
	CREDIT EXTRA BUDG. 65'000.-- DU 01.10.2003	141.891				
501.921	AVENIR-ETANGS, RESEAU EAU		3'381.35			140'610.40
	CREDIT EXTRA BUDG. 193'000.-- DU 26.02.2004	141.891				
501.924	MI-COTE 9 A 19, RESEAU EAU					47'523.80
	CREDIT EXTRA BUDG. 107'000.-- DU 24.03.2004	141.891				
501.925	JALUSE 13 A CARDAMINES, RESEAU EAU		98'584.25		194'000.00	
	CREDIT EXTRA BUDG. 194'000.-- DU 24.03.2004	141.891				
501.926	BILLODES 59 A SOUS-VOIE CFF, RESEAU EAU		198'586.13		188'000.00	
	CREDIT EXTRA BUDG. 188'000.-- DU 24.03.2004	141.891				
501.937	EAU ADD. TECH. 40 - FRITILLAIRES					173'431.60
	CREDIT EXTRA BUDG. 317'000.-- DU 27.03.2004	141.881				
501.938	EAU, AV. DU TECHNICUM, DIXI 2, FRITILLAIRES		5'119.20			68'111.40
	CREDIT EXTRA BUDG. 205'000.-- DU 27.03.2004	141.891				
501.939	EAU ADDUCTION COMBE-GIRARD 2005		47'366.53		50'000.00	
	CREDIT BUDG. 50'000.--	141.880				
501.950	BEAU-SITE 31 - FOYER 39, EAU		69'160.49		31'500.00	
	CREDIT EXTRA BUDG. 31'500.-- DU 24.02.2005	141.891				
501.951	RUE DE L'INDUSTRIE, EAU				50'000.00	
	CREDIT EXTRA BUDG. DU 24.02.2005	141.891				
501.952	RUE A.-M. PIAGET, 3EME ETAPE, EAU		71'280.77		165'000.00	
	CREDIT EXTRA BUDG. 165'000.-- DU 24.02.2005	141.891				
501.953	COLLEGE BEAU-SITE, REMP. CONDUITE ETERNIT, EAU		72'675.93		77'000.00	
	CREDIT EXTRA BUDG. 77'000.-- DU 24.02.2005	141.891				
501.954	MALPIERRES, EAU		50'086.29		150'000.00	
	CREDIT EXTRA BUDG. 150'000.-- DU 24.02.2005	141.870				
501.960	ENTRETIEN DES BRANCHEMENTS, EAU 2005		178'372.66		100'000.00	
	CREDIT BUDG. 100'000.--	141.900				

INVESTISSEMENTS 2005

	Désignation		COMPTES 2005 DEPENSES	COMPTES 2005 RECETTES	BUDGET 2005	COMPTES 2004
501.970	DISTRIBUTION EAU, TEMPLE					53'195.30
	CREDIT 47'000.-- C.C. DU 05.04.2004	141.890				
501	1ERE ETAPE DU TRAITEMENT DES EAUX CLAIRES "ACTIFLO"				2'000'000.00	
501	DEVERSOIR D'ORAGE DU BIED				70'000.00	
501	PARVIS DU TEMPLE				280'000.00	
501	ECLAIRAGE STADE COMMUNAL (AZZURRI, CENTRE ESPAGNOL)				60'000.00	
501	LES REPLATTES - LE VOISINAGE, EAU				550'000.00	
503	**IMMEUBLES LOCATIFS**		**383'320.85**		**370'000.00**	**120'875.95**
503.001	CUISINE ET SALLES DE BAINS 04					50'990.36
	CREDIT BUDG. 50'000.--	123.607				
503.002	RENOVATION CUISINES ET SALLE DE BAINS 2005		49'800.00		50'000.00	
	CREDIT BUDG. 50'000.--	123.607				
503.016	COMPL. ASSAINISSEMENT STAND DE TIR					41'931.01
	CREDIT 41'900..-- C.C . DU 14.01.2004	143.510				
503.018	LA MOLIERE 21, FACADES + TOITURE OUEST		195'693.65		150'000.00	
	CREDIT BUDG. 150'000.--	123.505				
503.039	BEAU-SITE 21, AIRE DE JEUX					27'954.58
	CREDIT BUDG. 26'000.--	123.611				
503.041	TERTRE 11-13-15-17, REMPL. STORES		26'827.30		50'000.00	
	CREDIT BUDG. 50'000.--	123.613				
503.042	TERTRE 11-13-15-17, REMPL. CHAUDIERE ET INSTALL. CENTRALE EAU CHAUDE		110'999.90		120'000.00	
	CREDIT BUDG. 120'000.--	123.612				
503	**BATIMENTS PATRIMOINE ADMINISTRATIF**		**705'810.81**		**620'000.00**	**5'897'313.68**
503.064	EDICULE PUBLIC JARDIN CASINO					48'244.62
	CREDIT 49'000.-- C.C. DU 27.05.2004	143.388				
503.065	CASINO, REFECTION DU BAS DE LA TOITURE OUEST		45'526.80		45'000.00	
	CREDIT BUDG. 45'000.--	143.390				
503.066	CHANGEMENT TAPIS DU CASINO		13'280.00			
	CREDIT 24'159.-- C.C. DU 03.08.2005	143.390				
503.067	RENOV. APPART. CLOS-AUX-VAUX					49'889.61
	CREDIT 48'000.-- C.C. DU 29.01.2004	143.385				

INVESTISSEMENTS 2005

	Désignation		COMPTES 2005 DEPENSES	COMPTES 2005 RECETTES	BUDGET 2005	COMPTES 2004
503.068	CLOS-AUX-VAUX 2, REMPL. CHAUDIERE + AGRAND. SALLE DE BAINS		64'434.80		65'000.00	
	CREDIT BUDG. 65'000.--	143.393				
503.070	BILLODES 52, DETECTION INCENDIE					41'167.60
	CREDIT BUDG. 29'000.--	143.387				
503.071	HOTEL-DE-VILLE , TRANSFORMATIONS		35'966.10		65'000.00	
	CREDIT BUDG. 65'000.--	143.392				
503.080	GRANDE-RUE 11, TRANSFORMATION LOCAUX		107'573.55		100'000.00	
	CREDIT BUDG. 100'000.--	123.510				
503.098	COLLEGE DES JEANNERET, FACADES		98'328.55		100'000.00	
	CREDIT BUDG. 100'000.-	143.372				
503.109	PISCINE-PATINOIRE, CONST. GARAGE EST BASSIN PISCINE		49'530.00		40'000.00	
	CREDIT BUDG. 40'000.--	143.500				
503.151	D.-JEANRICHARD, PREV. INCENDIE					67'762.92
	CREDIT BUDG. 50'000.--	143.370				
503.152	COLLEGE DANIEL-JEANRICHARD, TRANSFORMATION CLASSE		148'256.27		160'000.00	
	CREDIT BUDG. 160'000.--	143.370				
503.169	COLLEGE JEHAN-DROZ, ASSAINISSEMENT CHAUFFAGE A DISTANCE		28'532.75		45'000.00	
	CREDIT BUDG. 45'000.--	143.371				
503.171	JEHAN-DROZ, REMPL. RESERV. WC					30'277.17
	CREDIT BUDG. 50'000.--	143.371				
503.600	CONSTRUCTION CHAMBRES MORTUAIRES		290.00			
	CREDIT EXTRA BUDG. 352'000.-- DU 26.05.2005	141.109				
503.630	BATIMENT CIFOM-AUTO		114'091.99			5'542'321.26
	CREDIT EXTRA BUDG. 13'866'000.-- DU 24.04.2002	143.323				
503.635	DEMOLITION ETLL					117'650.50
	CREDIT EXTRA BUDG. 511'000.-- DU 24.04.2002	143.320				
506	**MOBILIER, MACHINES, VEHICULES**		**834'664.65**		**996'000.00**	**941'672.98**
506.008	CENTRALE TELEPHONIQUE					11'207.06
	CREDIT BUDG. 76'000.--	146.010				
506.013	MATERIEL INFORMATIQUE 2004					64'024.05
	CREDIT BUDG. 75'000.--	146.010				
506.014	MATERIEL INFORMATIQUE 2005		56'077.90		60'000.00	
	CREDIT BUDG. 60'000.--	146.010				
506.028	JEHAN-DROZ, INFORMATISATION 2003					1'955.36
	CREDIT BUDG. 90'000.--	143.371				
506.029	ECOLE PRIMAIRE, INFORMATISATION 2004					53'457.99
	CREDIT BUDG. 141'000.--	143.370				

INVESTISSEMENTS 2005

	Désignation		COMPTES 2005 DEPENSES	COMPTES 2005 RECETTES	BUDGET 2005	COMPTES 2004
506.030	INFORMATISATION ECOLE PRIMAIRE 2005 SUITE		101'064.40		100'000.00	
	CREDIT BUDG. 100'000.--	143.370				
506.031	INFORMATISATION ECOLE SECONDAIRE 2005 SUITE		9'432.30		9'000.00	
	CREDIT BUDG. 9'000.--	143.371				
506.040	ACHAT VEHICULE POUR SERVICE INFO ET CONCIERGERIE		10'143.40			
	CREDIT 10'000.-- C.C. DU 04.05.2005	146.011				
506.051	INFORMATISATION BIBLIOTHEQUE VILLE		1'592.50			20'425.94
	CREDIT EXTRA BUDG. 80'000.-- DU 30.05.2001	146.084				
506.060	ACHAT TRACTEUR FORETS		101'615.70		100'000.00	
	CREDIT EXTRA BUDG. 100'000.-- DU 23.03.2005	146.036				
506.061	FORETS, ACHAT VEHICULE D'OCCASION A LA CHAUX-DE-FONDS		21'100.00			
	CREDIT EXTRA BUDG. 21'100.-- DU 23.03.2005	146.036				
506.070	MUSEE D'HORLOGERIE, INSTALLATIONS DE SECURITE		180'094.95		187'000.00	
	CREDIT BUDG. 187'000.--	146.054				
506.101	RACHAT MATERIEL CIMETIERE					3'611.10
	CREDIT 30'000.-- C.C. DU 20.11.2003	146.031				
506.201	ACHAT DE MOLOCKS 2005		18'766.10		25'000.00	
	CREDIT BUDG. 25'000.--	146.030				
506.216	REMPL. CAMION BALAYURES 2004					260'909.06
	CREDIT BUDG. 280'000.--	146.030				
506.217	ACHAT MOLOCKS 2004					16'709.04
	CREDIT BUDG. 25'000.--	146.030				
506.218	VOIRIE, ACHAT FRAISEUSE D'OCCASION		17'000.00		18'000.00	
	CREDIT BUDG. 18'000.--	146.030				
506.231	ABRIS BUS 2004					5'633.93
	CREDIT BUDG. 20'000.--	146.030				
506.236	URBANISME, MISE A NIVEAU DE LOGICIEL		10'915.70		10'000.00	
	CREDIT BUDG. 10'000.--	146.010				
506.237	MENSURATIONS CADASTRALES LOT 4 2004					10'100.00
	CREDIT BUDG. 15'000.--	146.026				
506.239	VOIRIE, REMPL. VEHICULE MULTI-FONCTIONS 2005		166'642.90		180'000.00	
	CREDIT BUDG. 180'000.--	146.030				

INVESTISSEMENTS 2005

	Désignation		COMPTES 2005 DEPENSES	COMPTES 2005 RECETTES	BUDGET 2005	COMPTES 2004
506.241	VOIRIE, REMPL. TRACEUSE BALISAGE ROUTE		47'128.80		45'000.00	
	CREDIT BUDG. 45'000.--	146.030				
506.245	VOIRIE, REMPL. VOITURE MAGASINIER		25'054.90		25'000.00	
	CREDIT BUDG. 25'000.--	146.030				
506.249	GARAGE, POSTE A SOUDER, DEMONTE PNEUS		27'060.85		25'000.00	
	CREDIT BUDG. 25'000.--	146.030				
506.262	POLICE, ACHAT VEHICULE 2004					41'309.00
	CREDIT BUDG. 40'000.--	146.039				
506.268	PISCINE-PATINOIRE, MOTEUR SURFACEUSE					70'260.15
	CREDTI BUDG. 40'000.--	146.033				
506.269	PISCINE-PATINOIRE, RENOVATION APPARTEMENT					4'141.30
	CREDIT BUDG. 60'000.--	146.033				
506.467	EQUIPEMENTS CIFOM 2004					377'929.00
	CREDIT BUDG. 375'000.--	146.078				
506.810	EAU, CTE - REMPL. SRI		40'974.25		70'000.00	
	CREDIT BUDG. 70'000.--	141.910				
506	MUSEE D'HORLOGERIE, LIAISON INFORMATIQUE WIRELESS				10'000.00	
506	VOIRIE, PLIEUSE SIM				10'000.00	
506	URBANISME, REMPL. PLOTTER				15'000.00	
506	URBANISME, ABRIS BUS				20'000.00	
506	URBANISME, PASSERELLE ROLEX				48'000.00	
506	URBANISME, MENSURATIONS CADASTRALES LOT 4				10'000.00	
506	GERANCE, DIVERS COLLEGES, ECHAFFAUDAGE MOBILE				10'000.00	
506	POLICE, ACHAT MOTO				19'000.00	

INVESTISSEMENTS 2005

	Désignation		COMPTES 2005 DEPENSES	COMPTES 2005 RECETTES	BUDGET 2005	COMPTES 2004
581	**NON-VALEURS**		**319'712.80**		**410'000.00**	**587'730.13**
581.100	SUBVENTION PARKING HOPITAL					228'000.00
	CREDIT EXTRA BUDG. 228'000.-- DU 27.06.2002	179.077				
581.110	CREDIT ETUDE AMENAG. EXT. CIFOM		9'817.15			14'000.00
	CREDIT 36'800.-- C.C. DU 24.12.2003	179.120				
581.115	ETUDE INVEST. PGEE		148'888.45			164'820.23
	CREDIT EXTRA BUDG. 1'000'000.-- DU 05.04.2000	179.040				
581.119	AIDE RENOVATION FACADES 2005		25'361.00		50'000.00	
	CREDIT BUDG. 50'000.--	179.080				
581.122	AIDE RENOVATION FACADES 2004					7'112.42
	CREDIT BUDG. 50'000.--	179.080				
581.123	PARTICIPATION INVEST. TOURISME					19'399.35
	CREDIT 25'000.-- C.C. DU 10.06.2004	179.075				
581.124	PARCOURS HORLOGER		9'000.00			41'600.28
	CREDIT 25'000.-- C.C. DU 14.06.2004	179.076				
581.128	BEAUX-ARTS, 5EME PRIX VILLE					40'000.00
	CREDIT BUDG. 40'000.--	179.060				
581.129	ETUDE RUN		46'642.90		50'000.00	33'172.85
	CREDIT 50'000.-- C.C. DU 21.01.2004 + 50'000.-- BUDG. 2005	179.036				
581.130	ETUDE IDHEAP RAPPR. VILLES		21'625.00			39'625.00
	CREDIT EXTRA BUDG. 61'250.-- DU 10.02.2004	179.035				
581.131	ETUDE RAPPROCHEMENT LL - CHX-DE-FDS		21'538.15			
	CREDIT EXTRA BUDG. 120'000.-- DU 14.04.2005	179.033				
581.135	ETUDE HABITAT		3'567.00			
	CREDIT 45'000.-- C.C. DU 09.03.2005	179.034				
581.137	ETUDE ANCIENNE POSTE		17'133.15			
	CREDIT C.C. DU 08.06.2005	179.130				
581.300	ETUDE TRN 2005		16'140.00			
	CREDIT 16'140.-- C.C. DU 08.06.2005	179.140				
581	URBANISME, ETUDE ROUTE BELLEVUE				90'000.00	
581	URBANISME, ETUDE PLAN DIRECTEUR QUARTIER				20'000.00	
581	RECAPITALISATION ARESA				200'000.00	

INVESTISSEMENTS 2005

	Désignation		COMPTES 2005 DEPENSES	COMPTES 2005 RECETTES	BUDGET 2005	COMPTES 2004
	RECETTES COMMUNE			**2'808'008.00**	**-28'000.00**	**-8'313'210.00**
631	FACTURATION A DES TIERS			0.00	-0.00	-2'300.00
660	SUBVENTIONS FEDERALES			1'447'806.00	-0.00	-4'043'598.00
661	SUBVENTIONS CANTONALES			1'046'971.00	-0.00	-4'266'692.00
669	AUTRES SUBVENTIONS			313'231.00	-28'000.00	-620.00
	INVESTISSEMENTS COMMUNE TOTAL DES RECETTES			**2'808'008.00**	**-0.00**	**-8'313'210.00**
631	**FACTURATION A DES TIERS**			**0.00**	**-0.00**	**-2'300.00**
631.002	SOUMISSIONS AVENIR-ETANGS	141.000				-2'300.00
660	**SUBVENTIONS FEDERALES**			**1'447'806.00**	**-0.00**	**-4'043'598.00**
660.305	SUBVENTION CH. S/INVEST. CIFOM 2003	146.077				-673.00
660.306	SUBVENTION CH. S/INVEST. CIFOM 2004	146.078				-157'925.00
660.630	SUBVENTIONS CONF. BATIMENT CIFOM-AUTO	143.323		1'447'806.00		-3'885'000.00
661	**SUBVENTIONS CANTONALES**			**1'046'971.00**	**-0.00**	**-4'266'692.00**
661.050	SUBVENTION ECAP, BILLODES 52	143.387				-10'190.00
661.059	SUBVENTION REFECTION OUVRAGE ENTREE STEP	141.102				-45'367.00
661.062	SUBVENTION COLLECTEURS ETANGS ET AVENIR	141.052		36'155.00		
661.105	SUBVENTION COUVERTURE PATINOIRE	143.386		178'000.00		
661.130	SUBVENTION ETUDE IDHEAP RAPPR. VILLES	179.035		61'250.00		

INVESTISSEMENTS 2005

Désignation		COMPTES 2005 DEPENSES	COMPTES 2005 RECETTES	BUDGET 2005	COMPTES 2004
661.475 SUBVENTION NE S/INVEST. CIFOM 2003	146.077				-4'630.00
661.476 SUBVENTION NE S/INVEST. CIFOM 2004	146.078				-132'375.00
661.630 SUBVENTION CONSTRUCTION BATIMENT CIFOM-AUTO	143.323		713'444.00		-4'000'000.00
661.631 SUBVENTION CIFOM-AUTO/ECOLE D'INGENIEURS	143.323				-70'000.00
661.632 SUBVENTION ECAP CIFOM-AUTO	143.323		58'122.00		-500.00
661.905 SUBVENTION HYDRANT NO 49	141.890				-1'891.00
661.913 SUBV. HYDRANT NO 120-121	141.891				-1'739.00
669 AUTRES SUBVENTIONS			**313'231.00**	**-28'000.00**	**-620.00**
669.400 FFPP, COURS FORMATION CONTINUE	179.090				-620.00
669.505 PARTICIPATION LOCAUX PISCINE-PATINOIRE	146.033		13'174.00		
669.550 PARTICIPATION DES COMMUNES A L'ETUDE RUN	179.036		30'000.00	-28'000.00	
669.700 TAXE D'EQUIPEMENT CHEMIN DES AULNES	141.000		44'460.00		
669.710 TAXE EQUIPEMENT MALPIERRES	141.000		176'430.00		
669.711 TAXE EQUIPEMENT MALPIERRES - STEP	141.052		49'167.00		

INVESTISSEMENTS - STATISTIQUE PAR FONCTION

	Désignation	COMPTES 2005 DEPENSES	COMPTES 2005 RECETTES	COMPTES 2004 DEPENSES	COMPTES 2004 RECETTES
29	AUTRES ADMINISTRATIONS	281'852.10	61'250.00	163'899.54	620.00
0	***AMINISTRATION***	***281'852.10***	***61'250.00***	***163'899.54***	***620.00***
113	CORPS DE POLICE			41'309.00	
1	***SECURITE PUBLIQUE***	***0.00***	***0.00***	***41'309.00***	***0.00***
210	ECOLE PRIMAIRE	397'179.22		121'220.91	
212	ECOLE SECONDAIRE	37'965.05		32'232.53	
231	ARTS ET METIERS	141'032.69	2'219'372.00	6'721'311.50	8'251'103.00
	ENSEIGNEMENT	***576'176.96***	***2'219'372.00***	***6'874'764.94***	***8'251'103.00***
300	BIBLIOTHEQUES	1'592.50		20'425.94	
301	MUSEES	180'094.95		40'000.00	
302	THEATRES	58'806.80		48'244.62	
309	AUTRES TACHES CULTURELLES	17'133.15			
340	SPORTS	80'921.05	191'174.00	1'968'110.24	
	CULTURE - LOISIRS	***338'548.45***	***191'174.00***	***2'076'780.80***	***0.00***
620	ROUTES COMMUNALES	1'352'691.68	220'890.00	1'613'423.76	
621	PARKINGS			228'000.00	
651	TRAFIC LOCAL	62'782.90	30'000.00	33'172.85	
	TRAFIC	***1'415'474.58***	***250'890.00***	***1'874'596.61***	***0.00***

INVESTISSEMENTS - STATISTIQUE PAR FONCTION

	Désignation	COMPTES 2005 DEPENSES	COMPTES 2005 RECETTES	COMPTES 2004 DEPENSES	COMPTES 2004 RECETTES
700	APPROVISIONNEMENT EN EAU	1'116'772.23		771'909.45	5'930.00
710	PROTECTION DES EAUX	625'592.59	85'322.00	962'964.92	45'367.00
720	TRAITEMENT DES DECHETS	185'409.00		277'618.10	
740	CIMETIERES ET CREMATOIRES	169'433.45		90'518.98	
790	AMENAGEMENT DU TERRITOIRE	64'773.80		24'095.57	
	ENVIRONNEMENT	***2'161'981.07***	***85'322.00***	***2'127'107.02***	***51'297.00***
810	SYLVICULTURE	143'910.55			
830	TOURISME	9'000.00		60'999.63	
	ECONOMIE PUBLIQUE	***152'910.55***	***0.00***	***60'999.63***	***0.00***
942	IMMEUBLES LOCATIFS	383'320.85		78'944.94	
990	POSTES NON VENTILABLES	52'115.75		46'801.53	10'190.00
	FINANCES - IMPOTS	***435'436.60***	***0.00***	***125'746.47***	***10'190.00***
	RESULTAT	5'362'380.31	2'808'008.00	13'345'204.01	8'313'210.00

HISTORIQUE DES INVESTISSEMENTS

	Désignation	Invest. finis		COMPTES 2005	COMPTES 2004	COMPTES 2003	COMPTES 2002	COMPTES 2001	TOTAL
	INVESTISSEMENTS COMMUNE								
	TOTAL DES DEPENSES			**5'362'380.31**	**13'345'204.01**	**12'779'685.84**	**5'745'156.60**	**4'136'497.55**	**105'976'536.25**
	TOTAL DES RECETTES			**-2'808'008.00**	**-8'313'210.00**	**-2'448'855.00**	**-1'444'442.60**	**-5'056'378.00**	**-55'013'471.00**
	TOTAL			**2'554'372.31**	**5'031'994.01**	**10'330'830.84**	**4'300'714.00**	**-919'880.45**	**50'963'065.25**
	DEPENSES COMMUNE								
501	OUVRAGES GENIE CIVIL			3'118'871.20	6'569'520.72	2'372'322.28	2'314'948.57	2'211'967.10	26'840'624.26
503	BATIMENTS			1'089'131.66	6'018'189.63	9'065'234.05	1'645'697.65	550'821.15	63'520'760.99
506	MOBILIER - MACHINES - VEHICULES			834'664.65	941'672.98	1'007'097.06	1'661'817.43	1'126'935.75	13'662'753.02
581	NON VALEURS			319'712.80	587'730.13	335'032.45	122'692.95	246'773.55	1'952'397.98
	INVESTISSEMENTS COMMUNE								
	TOTAL DES DEPENSES			**5'362'380.31**	**13'345'204.01**	**12'779'685.84**	**5'745'156.60**	**4'136'497.55**	**93'937'497.55**
501	**OUVRAGES GENIE CIVIL**			**3'118'871.20**	**5'797'611.27**	**2'372'322.28**	**2'314'948.57**	**2'211'967.10**	**17'076'012.84**
501.002	CIMETIERE, TRAV. D'ASSAINISSEMENT	X			37'018.27				37'018.27
	CREDIT 40'000.-- C.C. DU 21.01.2004		141.009						
501.003	CONSTRUCTION MURS CINERAIRES			100'195.15					100'195.15
	CREDIT BUDG. 100'000.--		141.109						
501.004	CONSTRUCTION TROTTOIR PREVOUX	X					31'360.75		31'360.75
	CREDIT 31'360.75 C.C. DU 10.07.2002		141.000						
501.006	TRAVAUX DE ROUTES 2002						114'626.00		114'626.00
	CREDIT BUDG. 120'000.--		141.000						
501.007	TRAVAUX DE ROUTES 2003					144'700.15			144'700.15
	CREDIT BUDG. 120'000.--		141.000						
501.008	ROND POINT AUX MONTS			4'513.50	64'343.92				68'857.42
	CREDIT EXTRA-BUDG. 88'700.-- DU 01.10.2003		141.000						
501.009	TRAVAUX ROUTES DES BOSSES	X				26'656.05			26'656.05
	CREDIT 26'656.05 C.C. 06.06.2003		141.000						
501.010	REFECTION RUE DE LA COTE 2002						97'661.00		97'661.00
	CREDIT BUDG. 110'000.--		141.000						
501.011	REFECTION RUE DE LA FOULE 2002						29'918.00		29'918.00
	CREDIT BUDG. 20'000.--		141.000						

HISTORIQUE DES INVESTISSEMENTS

	Désignation	Invest. finis		COMPTES 2005	COMPTES 2004	COMPTES 2003	COMPTES 2002	COMPTES 2001	TOTAL
501.012	ARBORISATION ZONES INDUSTRIELLES 2002						51'161.95		51'161.95
	CREDIT BUDG. 42'000.--		141.300						
501.013	VOIRIE, ZONES VERTES 2002						4'005.50		4'005.50
	CREDIT BUDG. 53'000.--		141.300						
501.014	VOIRIE, AIRES DE JEUX 2002						27'003.40		27'003.40
	CREDIT BUDG. 100'000.--		141.030						
501.015	ARBORISATION ZONES INDUSTRIELLES EST 2003					38'434.00			38'434.00
	CREDIT BUDG. 30'000.--		141.300						
501.016	TRAVAUX DE ROUTES 2004				153'373.50				153'373.50
	CREDIT BUDG. 120'000.--		141.000						
501.017	TRAVAUX DE ROUTES 2005			120'932.25					120'932.25
	CREDIT BUDG. 120'000.--		141.000						
501.019	ARBORISATION ZONE INDUSTRIELLE - AIRE DE DETENTE 2005			21'194.85					21'194.85
	CREDIT BUDG. 40'000.--		141.000						
501.029	REMISE EN ETAT GLISSEMENT TERRAIN CHEM. AULNES			171'896.05					171'896.05
	CREDIT EXTRA BUDG 220'000.-- DU 20.04.2005		141.003						
501.035	2EME REFECT. RUE A.-M. PIAGET	X					2'045.70	1'065'573.45	1'067'619.15
	CREDIT EXTRA BUDG. 1'050'000.-- DU 24.01.2001		141.000						
501.037	TRAVAUX AVENIR ET ETANGS	X		507.02	1'139'145.63				1'139'652.65
	CREDIT EXTRA BUDG. 1'006'300.-- DU 26.02.2004		141.000						
501.063	PLACE BOURNOT, PARKING	X				3'641.20	265'971.15		294'366.85
	CREDIT EXTRA BUDG. 285'000.-- DU 20.10.1999		141.001						
501.064	TRAVAUX MALPIERRES	X		2'850.00	255'850.71	265'376.65			524'077.36
	CREDIT EXTRA BUDG. 450'000.-- DU 22.05.2003		141.001						
501.065	MALPIERRES CENTRE, TRAVAUX DE ROUTES			204'437.89					204'437.89
	CREDIT EXTRA BUDG. 230'000.-- DU 20.04.2005		141.000						
501.066	QUARTIER NEUF	X				732.85		43'099.70	198'237.85
	CREDIT EXTRA BUDG. 304'400.- DU 02.09.1999		141.000						
501.067	TRAVAUX RUE DES FRITILLAIRES	X				8'434.75	204'925.55		213'360.30
	CREDIT EXTRA BUDG. 189'000.-- DU 07.02.2002		141.000						
501.068	DEPOLLUTION COL-DES-ROCHES	X		53'858.10	13'995.57				67'853.67
	CREDIT 50'000.-- C.C. DU 14.12.2004		141.000						
501.104	JEAN-D'AARBERG, TRAVAUX DE ROUTES	X		644'901.67					644'901.67
	CREDIT EXTRA BUDG. 730'000.-- DU 24.02.2005		141.000						
501.155	RUE DU COLLEGE, TRAVAUX CANALISATIONS	X					102'005.90		102'005.90
	CREDIT EXTRA BUDG. 100'000.-- DU 01.02.2002		141.052						

HISTORIQUE DES INVESTISSEMENTS

	Désignation	Invest. finis		COMPTES 2005	COMPTES 2004	COMPTES 2003	COMPTES 2002	COMPTES 2001	TOTAL
501.156	MALPIERRES CENTRE, TRAVAUX DE CANALISATIONS	X		136'667.29					136'667.29
	CREDIT EXTRA BUDG. 138'000.-- DU 20.04.2005		142.052						
501.157	AMENAGEMENT DECHARGE ABATTES			8'000.00	710.00	4'650.00	5'228.00	10'953.00	120'527.50
	CREDIT EXTRA BUDG. 130'000.-- DU 02.09.1994		141.050						
501.158	ETUDE PLAN EVACUATION EAUX	X					25'506.95	17'102.45	1'103'727.40
	CREDIT EXTRA BUDG. 760'000.-- DU 12.05.1995		141.050						
501.160	DEPLACEMENT COLLECTEUR SAIGNOLES 2005			92'700.00					92'700.00
	CREDIT BUDG. 78'000.--		141.052						
501.163	STEP, REMPLACEMENT CITERNE + LOCAL	X			2'067.47	74'030.95	147'698.60		223'797.02
	CREDIT EXTRA BUDG. 250'000.-- DU 29.08.2002		141.102						
501.166	ASSAINISSEMENT COLLECTEUR EU-EL	X				262'944.50			262'944.50
	CREDIT EXTRA BUDG. 200'000.-- DU 30.01.2001		141.052						
501.167	ASSAINISSEMENT DESABLEUR ET DEGRILLEUR	X		9'775.55	566'293.49	620'265.82			1'196'334.86
	CREDIT EXTRA BUDG. 1'330'000.-- DU 12.03.2003		141.102						
501.169	ASSAINISSEMENT COLLECTEUR	X			82'118.20	124'625.75			206'743.95
	CREDIT EXTRA BUDG. 200'000.-- DU 27.03.2003		141.052						
501.170	TRAVAUX CANALISATIONS 2004	X		28'158.45	147'665.53				175'823.98
	CREDIT EXTRA BUDG. 50'000.-- DU 24.03.2004 + 152'000.-- DU 29.09.2004		141.052						
501.171	TRAVAUX CANALISATIONS 2005 / EAUX USEES			36'051.19					36'051.19
	CREDIT EXTRA BUDG. 50'000.-- DU 24.08.2005		141.052						
501.172	TRAVAUX CANALISATIONS 2004 / EAUX CLAIRES			20'509.92					20'509.92
	CREDIT EXTRA BUDG. 30'000.-- DU 24.03.2004		141.052						
501.173	JEAN-D'AARBERG, TRAVAUX EAUX USEES	X		119'546.18					119'546.18
	CREDIT EXTRA BUDG. 200'000.-- DU 24.02.2005		141.052						
501.175	TRAVAUX CANALISATIONS 2005 / EAUX CLAIRES	X		33'295.56					33'295.56
	CREDIT EXTRA BUDG. 30'000.-- DU 24.08.2005		141.090						
501.300	COUVERTURE PATINOIRE	X		80'921.05	1'893'708.79				1'974'629.84
	CREDIT EXTRA BUDG. 1'850'000.-- DU 24.03.2004		143.386						
501.301	1ERE ETAPE PERIMETRE ECOLES			17'123.55	669'410.74				686'534.29
	CREDIT EXTRA BUDG. 694'000.-- DU 27.05.2004		141.005						
501.303	REFECTION CHEMIN PILLICHODY							9'632.90	9'632.90
	CREDIT BUDG. 10'000.--		141.300						
501.305	TRAVAUX DES ALLEES ET ZONES VERTES 2001							70'423.60	70'423.60
	CREDIT BUDG. 70'000.--		141.300						
501.306	RENOUV. PASSAGE A NIVEAU MI-COTE	X		135'038.00					135'038.00
	CREDIT EXTRA BUDG. 162'800.-- DU 27.05.2004		141.002						

HISTORIQUE DES INVESTISSEMENTS

	Désignation	Invest. finis		COMPTES 2005	COMPTES 2004	COMPTES 2003	COMPTES 2002	COMPTES 2001	TOTAL
	TRAVAUX ELECTRICITE			**0.00**	**0.00**	**0.00**	**348'683.82**	**383'382.77**	**2'513'941.24**
501.806	EL.TRAVAUX ELECTRIQUES B.T. 2001							66'551.25	66'551.25
	CREDIT BUDG. 125'000.--		141.841						
501.807	EL.TRAVAUX ELECTRIQUES M.T. 2001							157'524.71	157'524.71
	CREDIT BUDG. 240'000.--		141.841						
501.808	EL.ECLAIRAGE PUBLIC 2001							10'039.42	10'039.42
	CREDIT BUDG. 50'000.--		141.851						
501.811	TRAVAUX ELECTRIQUES B.T. 2002						54'498.62		54'498.62
	CREDIT BUDG. 75'600.--		141.841						
501.812	TRAVAUX ELECTRIQUES M.T						44'692.68		44'692.68
	CREDIT BUDG. 60'000.--		141.841						
501.813	ECLAIRAGE PUBLIC 2002						3'096.31		3'096.31
	CREDIT BUDG. 65'000.--		141.851						
501.814	PLACE BOURNOT, TABLEAU ELECTRIQUE	X					11'532.96		11'532.96
	CREDIT 18'700.-- C.C. 11.09.2002		141.841						
501.816	LES CALAME 5-17 M.T.	X					15'912.10		15'912.10
	CREDIT EXTRA BUDG. 34'300.-- DU 29.08.2002		141.841						
501.817	LES CALAME 5-17 B.T.	X					16'783.07		16'783.07
	CREDIT EXTRA BUDG. 34'700.-- DU 29.08.2002		141.841						
501.818	LES CALAME 5-17 E.P.	X					7'433.63		7'433.63
	CREDIT EXTRA BUDG. 27'000.-- DU 29.08.2002		141.851						
501.820	2EME REFECT. A.M. PIAGET M.T.	X						20'817.71	20'817.71
	CREDIT EXTRA BUDG. 31'200.-- DU 24.01.2001		141.841						
501.821	2EME REFECT. A.M. PIAGET B.T.	X						84'980.06	84'980.06
	CREDIT EXTRA BUDG. 177'500.-- DU 24.01.2001		141.841						
501.822	2EME REFECT. A.M. PIAGET E.P.	X						43'469.62	43'469.62
	CREDIT EXTRA BUDG. 73'000.-- DU 24.01.2001		141.851						
501.823	M.T. COMBE-JEANNERET - PIED-DE-MARTEL	X					56'287.45		56'287.45
	CREDIT EXTRA BUDG. 45'500.-- DU 29.08.2002		141.841						
501.824	B.T. COMBE-JEANNERET - PIED-DE-MARTEL	X					14'613.26		14'613.26
	CREDIT EXTRA BUDG. 45'500.-- DU 29.08.2002		141.841						
501.833	PARKING HOPITAL E.P.	X					3'607.03		3'607.03
	CREDIT EXTRA BUDG. 13'400.-- DU 27.06.2002		141.851						
501.836	EQUIPEMENT SUD-EST MALPIERRES	X					34'789.61		34'789.61
	CREDIT EXTRA BUDG. 54'000.-- DU 26.06.1996		141.841						

HISTORIQUE DES INVESTISSEMENTS

	Désignation	Invest. finis		COMPTES 2005	COMPTES 2004	COMPTES 2003	COMPTES 2002	COMPTES 2001	TOTAL
501.839	REFECTION RUE DU COLLEGE M.T.	X					14'014.32		14'014.32
	CREDIT EXTRA BUDG. 17'800.-- DU 01.02.2002		141.841						
501.840	REFECTION RUE DU COLLEGE B.T.	X					49'946.41		49'946.41
	CREDIT EXTRA BUDG. 52'300.-- DU 01.02.2002		141.841						
501.841	REFECTION RUE DU COLLEGE E.P.	X					21'476.37		21'476.37
	CREDIT EXTRA BUDG. 33'100.-- DU 01.02.2002		141.851						
	TRAVAUX DE GAZ			**0.00**	**0.00**	**0.00**	**257'222.55**	**188'308.58**	**1'925'087.93**
501.851	GAZ DISTRIBUTION 2001							69'104.60	69'104.60
	CREDIT BUDG. 100'000.--		141.870						
501.852	GAZ DISTRIBUTION 2002						82'814.71		82'814.71
	CREDIT BUDG. 40'000.--		141.870						
501.853	GAZ BRANCHEMENTS 2002						23'754.31		23'754.31
	CREDIT BUDG. 4'400.--		141.870						
501.863	2EME REFECT. A.-M. PIAGET GAZ	X						84'351.09	84'351.09
	CREDIT EXTRA BUDG. 110'500.-- DU 24.01.2001		141.871						
501.865	GAZ BRANCHEMENTS 2001							34'852.89	34'852.89
	CREDIT BUDG. 40'000.--		141.870						
501.876	REFECTION RUE DU COLLEGE HTE-PRESSION	X					47'011.49		47'011.49
	CREDIT EXTRA BUDG. 44'500.-- DU 01.02.2002		141.871						
501.877	REFECTION RUE DU COLLEGE GAZ DISTRIBUTION	X					90'909.18		90'909.18
	CREDIT EXTRA BUDG. 119'500.-- DU 01.02.2002		141.871						
501.878	GAZ EQUIP. SUD-EST MALPIERRES	X					12'732.86		12'732.86
	CREDIT EXTRA BUDG. 5'500.-- DU 26.06.1996		141.870						
	TRAVAUX EAU			**1'075'797.98**	**771'909.45**	**797'829.61**	**599'923.75**	**423'490.65**	**6'401'380.23**
501.904	EAU ADDUCTION 2001							77'362.68	77'362.68
	CREDIT BUDG. 125'000.--		141.880						
501.905	EAU DISTRIBUTION 2001							126'225.40	126'225.40
	CREDIT BUDG. 130'000.--		141.890						
501.906	EAU BRANCHEMENTS 2001							67'112.73	67'112.73
	CREDIT BUDG. 65'000.--		141.890						
501.907	EAU ADDUCTION 2002						62'565.78		62'565.78
	CREDIT BUDG. 24'300.--		141.890						

HISTORIQUE DES INVESTISSEMENTS

	Désignation	Invest. finis		COMPTES 2005	COMPTES 2004	COMPTES 2003	COMPTES 2002	COMPTES 2001	TOTAL
501.908	EAU DISTRIBUTION 2002						167'872.13		167'872.13
	CREDIT BUDG. 150'000.--		141.890						
501.909	EAU BRANCHEMENTS 2002						35'177.08		35'177.08
	CREDIT BUDG. 12'200.--		141.890						
501.912	EAU ADDUCTION 2004				34'776.30				34'776.30
	CREDIT BUDG. 30'000.--		141.880						
501.913	EAU DISTRIBUTION 2004				189'226.35				189'226.35
	CREDIT BUDG. 181'000.--		141.490						
501.914	EXTENSION MINEURS DU RESEAU 2005			164'321.80					
	CREDIT BUDG. 50'000.--		141.890						
501.916	EAU DISTRIBUTION 2003					65'770.22			65'770.22
	CREDIT BUDG. 120'000.--		141.890						
501.919	RESERVOIR VOISINAGE			116'862.58					
	CREDIT EXTRA BUDG. 3'100'000.-- DU 20.04.2005		141.870						
501.920	BY-PASS DU RESERVOIR DES MONTS	X			65'034.30	22'263.36			87'297.66
	CREDIT EXTRA BUDG. 65'000.-- DU 01.10.2003		141.891						
501.921	AVENIR-ETANGS, RESEAU EAU	X		3'381.35	140'610.40				143'991.75
	CREDIT EXTRA BUDG. 193'000.-- DU 26.02.2004		141.891						
501.924	MI-COTE 9 A 19, RESEAU EAU				47'523.80				47'523.80
	CREDIT EXTRA BUDG. 107'000.-- DU 24.03.2004		141.891						
501.925	JALUSE 13 A CARDAMINES, RESEAU EAU	X		98'584.25					
	CREDIT EXTRA BUDG. 194'000.-- DU 24.03.2004		141.891						
501.926	BILLODES 59 A SOUS-VOIE CFF, RESEAU EAU	X		198'586.13					
	CREDIT EXTRA BUDG. 188'000.-- DU 24.03.2004		141.891						
501.931	2EME REFECT. A.-M.-PIAGET EAU	X						117'331.15	117'331.15
	CREDIT EXTRA BUDG. 157'800.-- DU 24.01.2001		141.891						
501.932	REFECTION RUE DU COLLEGE ADDUCTION	X					61'359.87		61'359.87
	CREDIT EXTRA BUDG. 52'300.-- DU 01.02.2002		141.881						
501.933	REFECTION RUE DU COLLEGE DISTRIBUTION	X					110'865.23		110'865.23
	CREDIT EXTRA BUDG. 145'000.-- DU 01.02.2002		141.891						
501.934	PARKING HOPITAL EAU DISTRIBUTION	X				21'333.84			21'333.84
	CREDIT EXTRA BUDG. 27'300.-- DU 27.06.2002		141.891						
501.936	LES CALAME 5-17 EAU DISTRIBUTION	X				102'799.61	75'475.47		178'275.08
	CREDIT EXTRA BUDG. 164'000.-- DU 29.08.2002		141.891						
501.937	EAU ADDUCTION TECHNICUM 40 -FRITILLAIRES	X			173'431.60	199'307.80			372'739.40
	CREDIT EXTRA BUDG. 317'000.-- DU 27.03.2003		141.881						

HISTORIQUE DES INVESTISSEMENTS

	Désignation	Invest. finis		COMPTES 2005	COMPTES 2004	COMPTES 2003	COMPTES 2002	COMPTES 2001	TOTAL
501.938	EAU DISTRIBUTION TECHNICUM 40 - FRITILLAIRES	X		5'119.20	68'111.40	187'360.42			260'591.02
	CREDIT EXTRA BUDG. 205'000.-- DU 27.03.2003		141.891						
501.939	EAU ADDUCTION COMBE-GIRARD 2005			47'366.53					
	CREDIT BUDG. 50'000.--		141.880						
501.943	EAU EQUIPEMENT SUD-EST MALPIERRES	X					11'412.14		11'412.14
	CREDIT EXTRA BUDG. 65'000.-- DU 26.06.1996		141.890						
501.945	J.-DUCOMMUN, GIRARDET, GERARDMER EAU					58'896.79			58'896.79
	CREDIT BUDG. 90'000.--		141.891						
501.946	J.-DUCOMMUN, GIRARDET, GERARDMER ADDUCTION					52'522.04			52'522.04
	CREDIT BUDG. 115'000.--		141.890						
501.950	BEAU-SITE 31 - FOYER 39, EAU	X		69'160.49					
	CREDIT EXTRA BUDG. 31'500.-- DU 24.02.2005		141.891						
501.952	RUE A.-M. PIAGET, 3EME ETAPE, EAU	X		71'280.77					
	CREDIT EXTRA BUDG. 165'000.-- DU 24.02.2005		141.891						
501953	COLLEGE BEAU-SITE, REMP. CONDUITE ETERNIT, EAU	X		72'675.93					
	CREDIT EXTRA BUDG. 77'000.-- DU 24.02.2005		141.891						
501.954	MALPIERRES, EAU			50'086.29					
	CREDIT EXTRA BUDG. 150'000.-- DU 24.02.2005		141.870						
501.955	TRAVAUX CHAUFF. A DISTANCE 2001							35'458.69	35'458.69
	CREDIT BUDG. 60'000.--		141.911						
501.956	TRAVAUX CHAUFF. A DISTANCE 2002						20'381.25		20'381.25
	CREDIT BUDG. 30'000.--		141.911						
501.957	CIFOM, DETOURNEMENT CONDUITES CAD	X					54'814.80		54'814.80
	CREDIT EXTRA BUDG. 185'000.-- DU 24.04.2002		141.911						
501.960	ENTRETIEN DES BRANCHEMENTS, EAU 2005			178'372.66					
	CREDIT BUDG. 100'000.--		141.900						
501.969	EAU DISTRIBUTION MALPIERRES	X				87'575.53			87'575.53
	CREDIT EXTRA BUDG. 181'000.-- DU27.03.2003		141.891						
501.970	DISTRIBUTION EAU, TEMPLE	X			53'195.30				53'195.30
	CREDIT 47'000.-- C.C. DU 05.04.2004		141.890						
503	**IMMEUBLES LOCATIFS**			**383'320.85**	**120'875.95**	**231'699.00**	**266'245.45**	**314'110.80**	**3'049'886.00**
503.001	CUISINE ET SALLES DE BAINS 04				50'990.36				50'990.36
	CREDIT BUDG. 50'000.--		123.607						
503.002	RENOVATION CUISINES ET SALLE DE BAINS 2005			49'800.00					49'800.00
	CREDIT BUDG. 50'000.--		123.607						

HISTORIQUE DES INVESTISSEMENTS

	Désignation	Invest. finis		COMPTES 2005	COMPTES 2004	COMPTES 2003	COMPTES 2002	COMPTES 2001	TOTAL
503.009	JBE-DUCOMMUN 5-13, ASSAIN. EAU CHAUDE SANITAIRE	X					27'398.35		27'398.35
	CREDIT 25'800.-- C.C. 30.01.2002		123.500						
503.010	RENOVATIONS SALLES BAIN + CUISINES 2001							79'025.30	79'025.30
	CREDIT BUDG. 80'000.--		123.607						
503.011	FACADE GENDARMERIE							60'858.30	60'858.30
	CREDIT BUDG. 80'000.--		123.085						
503.012	CRET-VAILLANT 28, DIVERS							77'793.00	77'793.00
	CREDIT BUDG. 70'000.--		123.054						
503.013	TRAVAUX GRANDE-RUE 11	X						18'544.15	18'544.15
	CREDIT 22'000.-- C.C. DU 21.06.2001		123.510						
503.015	ASSAINISSEMENT STAND DE TIR	X				6'994.00	80'789.75	54'858.30	238'245.65
	CREDIT EXTRA BUDG. 200'000.-- DU 29.03.2002		143.510						
503.016	COMPL. ASSAINISSEMENT STAND DE TIR	X			41'931.01				41'931.01
	CREDIT 41'900.-- C.C. DU 14.01.2004		143.510						
503.018	LA MOLIERE 21, FACADES + TOITURE OUEST			195'693.65					195'693.65
	CREDIT BUDG. 150'000.--		123.505						
503.030	GERARDMER 10-12, CANALISATIONS	X						19'606.00	19'606.00
	CREDIT 20'500.-- C.C. DU 27.09.2001		123.081						
503.031	INSTALLATIONS AIRES DE JEUX 3 IMMEUBLES						35'568.45		35'568.45
	CREDIT BUDG. 35'000.--		123.609						
503.032	FENETRES BILLODES 50 - CRET-VAILLANT 28						37'374.00		37'374.00
	CREDIT BUDG. 35'000.--		123.608						
503.033	PRIMEVERES 1 - 3, REFECTION TOITURE						32'190.90		32'190.90
	CREDIT BUDG. 45'000.--		123.129						
503.034	RENOVATIONS SALLES BAIN + CUISINES 2002						52'924.00		52'924.00
	CREDIT BUDG. 50'000.--		123.607						
503.035	BEAU-SITE 21, REMPLACEMENT CHAUDIERE + EAU CHAUDE					60'905.25			60'905.25
	CREDIT BUDG. 60'000.--		123.600						
503.036	RENOVATIONS SALLES BAIN + CUISINES 2003					39'197.55			39'197.55
	CREDIT BUDG. 40'000.--		123.607						
503.037	MONTS 59, INSTALLATION CHAUFFAGE CENTRAL					67'201.00			67'201.00
	CREDIT BUDG. 65'000.--		123.601						
503.038	J.-DUCOMMUN 5-13, CONTAINERS ENTERRES MOLOK					17'000.00			17'000.00
	CREDIT BUDG. 17'000.--		123.089						
503.039	BEAU-SITE 21, AIRE DE JEUX				27'954.58				27'954.58
	CREDIT BUDG. 26'000.--		123.611						

HISTORIQUE DES INVESTISSEMENTS

	Désignation	Invest. finis		COMPTES 2005	COMPTES 2004	COMPTES 2003	COMPTES 2002	COMPTES 2001	TOTAL
503.040	TRAVAUX GRANDE-RUE 1	X				40'401.20			40'401.20
	CREDIT 38'744.20 CC DU 06.06.2003		123.610						
503.041	TERTRE 11-13-15-17, REMPL STORES			26'827.30					26'827.30
	CREDIT BUDG. 50'000.--		123.613						
503.042	TERTRE 11-13-15-17, REMPL CHAUDIERE ET INSTALL. CENTRALE EAU			110'999.90					110'999.90
	CREDIT BUDG. 120'000.--		123.612						
503.075	TRAV. ASSAIN. M.-A. CALAME 5	X						3'425.75	110'159.25
	CREDIT EXTRA BUDG. 170'000.-- DU 27.01.1999		123.109						
503	**BATIMENTS PATRIMOINE ADMINISTRATIF**			**705'810.81**	**5'897'313.68**	**8'833'535.05**	**1'379'452.20**	**236'710.35**	**60'470'874.99**
503.060	LOCAL A SEL, INSTAL. CHAUFFAGE							28'959.05	28'959.05
	CREDIT BUDG. 28'000.--		143.040						
503.061	M.-A.-CALAME 6-10, CHAUDIERE						53'338.20		53'338.20
	CREDIT BUDG. 60'000.--		143.008						
503.062	RAMPE HANDICAPES ET REMPL. PORTES 2002						39'038.40		39'038.40
	CREDIT BUDG. 40'000.--		143.090						
503.063	CASINO, REFECT. ETANCHEITES							36'082.00	36'082.00
	CREDIT BUDG. 25'000.--		143.025						
503.064	EDICULE PUBLIC JARDIN CASINO	X			48'244.62				48'244.62
	CREDIT 49'000.-- C.C. DU 27.05.2004		143.388						
503.065	CASINO, REFECTION DU BAS DE LA TOITURE OUEST			45'526.80					45'526.80
	CREDIT BUDG. 45'000.--		143.390						
503.066	CHANGEMENT TAPIS DU CASINO	X		13'280.00					13'280.00
	CREDIT 24'159.-- C.C. DU 03.08.2005		143.390						
503.067	RENOV. APPART. CLOS-AUX-VAUX	X			49'889.61				49'889.61
	CREDIT 48'000.-- C.C. DU 29.01.2004		143.385						
503.068	CLOS-AUX-VAUX 2, REMPL. CHAUDIERE + AGRAND. SALLE DE BAINS			64'434.80					64'434.80
	CREDIT BUDG. 65'000.--		143.393						
503.070	BILLODES 52, DETECTION INCENDIE				41'167.60				41'167.60
	CREDIT BUDG. 29'000.--		143.387						
503.071	HOTEL-DE-VILLE, TRANSFORMATIONS			35'966.10					35'966.10
	CREDIT BUDG. 65'000.--		143.392						
503.077	CIMETIERE, DESAFF. + ENTRETIEN							20'230.55	20'230.55
	CREDIT BUDG. 50'000.--		141.109						
503.078	LES CALAME 5, CREATION PIECES						40'883.65		40'883.65
	CREDIT BUDG. 38'000.--		143.030						

HISTORIQUE DES INVESTISSEMENTS

	Désignation	Invest. finis		COMPTES 2005	COMPTES 2004	COMPTES 2003	COMPTES 2002	COMPTES 2001	TOTAL
503.079	M.-A.-CALAME 6-10 & CHÂTEAU MONTS, REN. DETECTION INCENDIE					40'672.80			40'672.80
	CREDIT BUDG. 40'000.--		143.383						
503.080	GRANDE-RUE 11, TRANSFORMATION LOCAUX			107'573.55					107'573.55
	CREDIT BUDG. 100'000.--		123.510						
503.098	COLLEGE DES JEANNERET, FACADES			98'328.55					98'328.55
	CREDIT BUDG. 100'000.--		143.372						
503.099	COLLEGE DES JEANNERET, TOITURE SUPERIEURE						44'034.00		44'034.00
	CREDIT 50'000.-- C.C. DU 24.06.2002		143.305						
503.100	PEINTURE BASSIN PISCINE 2002						25'000.00		25'000.00
	CREDIT BUDG. 30'000.--		143.501						
503.103	PISCINE-PATINOIRE INSTAL. PROD. FROID	X					285.15	3'900.00	1'355'521.80
	CREDIT EXTRA BUDG. 1'395'000.-- DU 19.02.1998		143.502						
503.109	PISCINE-PATINOIRE , CONST. GARAGE EST BASSIN PISCINE			49'530.00					49'530.00
	CREDIT BUDG. 40'000.--		143.500						
503.110	COUVERTURE BORD OUEST PISCINE	X					-19'630.75	38'192.35	18'561.60
	CREDIT 26'000.-- (46'000.-- ./. 20'000.--) C.C. DU 14.01.2001		143.501						
503.150	COLLEGE D.-JEANRICHARD, CHAUDIERE	X						45'517.80	45'517.80
	CREDIT 45'000.-- C.C. DU 17.01.2001		143.310						
503.151	D.-JEANRICHARD, PREV. INCENDIE				67'762.92				67'762.92
	CREDIT BUDG. 50'000.--		143.370						
503.152	COLLEGE DANIEL-JEANRICHARD, TRANSFORMATION CLASSE			148'256.27					148'256.27
	CREDIT BUDG. 160'000.--		143.370						
503.169	COLLEGE JEHAN-DROZ, ASSAINISSEMENT CHAUFFAGE A DISTANCE			28'532.75					28'532.75
	CREDIT BUDG. 45'000.--		143.371						
503.171	JEHAN-DROZ, REMPL. RESERV. WC				30'277.17				30'277.17
	CREDIT BUDG. 50'000.--		143.371						
503.173	HALLE NORD DES JEANNERET							63'828.60	63'828.60
	CREDIT BUDG. 65'000.--		143.305						
503.174	COLLEGE DES JEANNERET						77'289.85		77'289.85
	CREDIT BUDG. 80'000.--		143.305						
503.175	COLLEGE DES JEANNERET, REFECT. TOITURE INTERIEURE					57'428.80			57'428.80
	CREDIT BUDG. 70'000.--		143.305						
503.600	CONSTRUCTION CHAMBRES MORTUAIRES			290.00					290.00
	CREDIT EXTRA BUDG. 352'000.-- DU 26.05.2005		141.109						
503.630	BATIMENT CIFOM-AUTO	X		114'091.99	5'542'321.26	8'569'912.00	664'142.95		14'890'468.20
	CREDIT EXTRA BUDG. 13'866'000.-- DU 24.04.2002		143.323						

HISTORIQUE DES INVESTISSEMENTS

	Désignation	Invest. finis		COMPTES 2005	COMPTES 2004	COMPTES 2003	COMPTES 2002	COMPTES 2001	TOTAL
503.635	DEMOLITION ETLL	X			117'650.50	165'521.45	455'070.75		738'242.70
	CREDIT EXTRA BUDG. 511'000.-- 24.04.2002		143.320						
506	**MOBILIER, MACHINES, VEHICULES**			**834'664.65**	**941'672.98**	**1'007'097.06**	**1'661'817.43**	**1'126'935.75**	**11'417'360.49**
506.005	CLINIQUE DENTAIRE EQUIPEMENT + INFORMATIQUE 2002	X				336.66	46'171.44		46'508.10
	CREDIT 35'000.-- C.C. DU 23.07.2002		146.080						
506.006	RENOUVELLEMENT PC 2003					47'022.90			47'022.90
	CREDIT BUDG. 50'000.--		146.010						
506.007	REMPLACEMENT SERVEUR 2003					20'348.75			20'348.75
	CREDIT BUDG. 21'000.--		146.010						
506.008	CENTRALE TELEPHONIQUE				11'207.06				11'207.06
	CREDIT BUDG. 76'000.--		146.010						
506.010	MATERIEL INFORMATIQUE 2001							97'493.64	97'493.64
	CREDIT BUDG. 70'000.--		146.010						
506.011	MATERIEL INFORMATIQUE 2002						124'407.55		124'407.55
	CREDIT BUDG. 90'000.--		146.010						
506.012	MATERIEL INFORMATIQUE 2003					55'846.35			55'846.35
	CREDIT BUDG. 56'000.--		146.010						
506.013	MATERIEL INFORMATIQUE 2004				64'024.05				64'024.05
	CREDIT BUDG. 75'000.--		146.010						
506.014	MATERIEL INFORMATIQUE 2005			56'077.90					115'861.65
	CREDIT BUDG. 60'000.--		146.010						
506.018	RENOUVELLEMENT PC 2002						50'712.45		50'712.45
	CREDIT BUDG. 50'000.--		146.010						
506.019	LOGICIELS O.T. + GARAGE	X					17'214.00		17'214.00
	CREDIT 22'000.-- C.C. DU 29.05.2002		146.010						
506.027	ECOLE PRIMAIRE, BUS SCOLAIRE					44'690.00			44'690.00
	CREDIT BUDG. 50'000.--		146.061						
506.028	JEHAN-DROZ, INFORMATISATION 2003				1'955.36	87'548.55			89'503.91
	CREDIT BUDG. 90'000.--		143.371						
506.029	ECOLE PRIMAIRE, INFORMATISATION 2004				53'457.99				53'457.99
	CREDIT BUDG. 141'000.--		143.370						
506.030	INFORMATISATION ECOLE PRIMAIRE 2005 SUITE			101'064.40					101'064.40
	CREDIT BUDG. 100'000.--		143.370						
506.031	INFORMATISATION ECOLE SECONDAIRE 2005 SUITE			9'432.30					9'432.30
	CREDIT BUDG. 9'000.--		143.371						

HISTORIQUE DES INVESTISSEMENTS

	Désignation	Invest. finis		COMPTES 2005	COMPTES 2004	COMPTES 2003	COMPTES 2002	COMPTES 2001	TOTAL
506.040	ACHAT VEHICULE POUR SERVICE INFO ET CONCIERGERIE	X		10'143.40					10'143.40
	CREDIT C.C. 10'000.-- DU 04.05.2005		146.011						
506.050	LIAISONS ECOLE PRIMAIRE, VOIRIE							37'449.70	37'449.70
	CREDIT BUDG. 35'000.--		146.010						
506.051	INFORMATISATION BIBLIOTHEQUE VILLE			1'592.50	20'425.94	431.50	6'661.45	31'299.90	60'411.29
	CREDIT EXTRA BUDG. 80'000.-- DU 30.05.2001		146.010						
506.052	INFORMATISATION BIBLIOTHEQUE DES JEUNES 2002						44'264.10		44'264.10
	CREDIT BUDG. 45'000.--		146.085						
506.060	ACHAT TRACTEUR FORETS	X		101'615.70					101'615.70
	CREDIT EXTRA BUDG. 100'000.-- DU 23.03.2005		146.036						
506.061	FORETS, ACHAT VEHIC. D'OCCASION A LA CHAUX-DE-FONDS	X		21'100.00					21'100.00
	CREDIT EXTRA BUDG. 21'100.-- DU 23.03.2005		146.036						
506.070	MUSEE D'HORLOGERIE, INSTALLATIONS DE SECURITE			180'094.95					180'094.95
	CREDIT BUDG. 187'000.--		146.054						
506.100	CHANGEMENT VEHICULES 2002						41'309.35		41'309.35
	CREDIT BUDG. 50'000.--		146.036						
506.101	RACHAT MATERIEL CIMETIERE	X			3'611.10	26'300.00			29'911.10
	CREDIT 30'000.-- C.C. DU 20.11.2003		146.031						
506.111	STADE DES JEANNERET, PALISSADE NORD							81'670.30	81'670.30
	CREDIT BUDG. 80'000.--		143.503						
506.200	CENTRES DE TRI ET POSE BENNES	X						76'156.65	76'156.65
	CREDIT EXTRA BUDG. 85'000.-- DU 21.12.2000		146.030						
506.201	ACHAT DE MOLOCKS 2005			18'766.10					18'766.10
	CREDIT BUDG. 25'000.--		146.030						
506.210	ARBRES Z.I. EST + SAULES BIED							29'280.20	29'280.20
	CREDIT BUDG. 20'000.--		146.030						
506.211	ABRIS BUS PLACE MARCHE + MONTS					4'550.95		23'202.00	27'752.95
	CREDIT BUDG. 35'000.--		146.030						
506.212	URBANISME, INFORMATIQUE 2001							5'388.60	5'388.60
	CREDIT BUDG. 5'000.--		146.010						
506.213	CONTAINERS ENTERRES MOLOKS 2003					32'288.10			32'288.10
	CREDIT BUDG. 30'000.--		146.030						
506.214	REMPLACEMENT DELPHI					139'310.40			139'310.40
	CREDIT BUDG. 140'000.--		146.030						
506.215	FAUCHEUSE AVEC AGREGATS 2003					7'084.00			7'084.00
	CREDIT BUDG. 17'000.--		146.030						

HISTORIQUE DES INVESTISSEMENTS

	Désignation	Invest. finis		COMPTES 2005	COMPTES 2004	COMPTES 2003	COMPTES 2002	COMPTES 2001	TOTAL
506.216	REMPL. CAMION BALAYURES 2004				260'909.06				260'909.06
	CREDIT BUDG. 280'000.--		146.030						
506.217	ACHAT MOLOCKS 2004				16'709.04				16'709.04
	CREDIT BUDG. 25'000.--		146.030						
506.218	VOIRIE, ACHAT FRAISEUSE D'OCCASION			17'000.00					17'000.00
	CREDIT BUDG. 18'000.--		146.030						
506.219	ACHAT VEHICULE VOIRIE 2003	X				44'756.00			44'756.00
	CREDIT 44'700.-- C.C. DU 07.05.2003		146.030						
506.220	VOIRIE REMPLACEMENT SALEUSE 2001							33'000.00	33'000.00
	CREDIT BUDG. 31'000.--		146.030						
506.221	VOIRIE REMPLACEMENT CAMION IVECO							136'458.29	136'458.29
	CREDIT BUDG. 160'000.--		146.030						
506.222	VOIRIE, REMPLAC. BROUETTE MOTEUR							11'943.60	11'943.60
	CREDIT BUDG. 12'000.--		146.030						
506.223	VOIRIE, CAMION BALAYURE 2002						349'987.28		349'987.28
	CREDIT BUDG. 340'000.--		146.030						
506.224	VOIRIE CAMION VIDANGE 2002						53'800.00		53'800.00
	CREDIT BUDG. 60'000.--		146.030						
506.225	CENTRES DE TRI, CONTENEURS 2002						61'358.00		61'358.00
	CREDIT BUDG. 50'000.--		146.030						
506.226	REMPLACEMENT AIRES DE JEUX 2002						356.00		356.00
	CREDIT BUDG. 10'000.--		146.030						
506.231	ABRIS BUS 2004				5'633.93				5'633.93
	CREDIT BUDG. 20'000.--		146.030						
506.236	URBANISME, MISE A NIVEAU LOGICIEL			10'915.70					44'095.20
	CREDIT BUDG. 50'000.--		146.094						
506.237	MENSURATIONS CADASTRALES LOT 4 2004				10'100.00				10'100.00
	CREDIT BUDG. 15'000.--		146.026						
506.238	MENSURATIONS CADASTRALES LOT 4 2003					10'000.00			10'000.00
	CREDIT BUDG. 10'000.--		146.026						
506.239	VOIRIE , REMPL. VEHICULE MULTI-FONCTIONS 2005			166'642.90					388'480.10
	CREDIT BUDG. 180'000.--		146.030						
506.240	MENSURATIONS CADASTRALES LOT 4 2002						35'000.00		35'000.00
	CREDIT BUDG. 35'000.--		146.026						
506.241	VOIRIE, REMPL. TRACEUSE BALISAGE ROUTE			47'128.80					62'070.00
	CREDIT BUDG. 45'000.--		146.030						

HISTORIQUE DES INVESTISSEMENTS

	Désignation	Invest. finis		COMPTES 2005	COMPTES 2004	COMPTES 2003	COMPTES 2002	COMPTES 2001	TOTAL
506.244	ABRIS BUS 2002						20'000.00		20'000.00
	CREDIT BUDG. 20'000.--		146.030						
506.245	VOIRIE REMPL. VEHICULE 2005			25'054.90					55'694.90
	CREDIT BUDG. 25'000.--		146.030						
506.247	ABRIS BUS 2003					17'375.50			17'375.50
	CREDIT BUDG. 25'000.--		146.030						
506.249	POSTE A SOUDER, DEMONTE PNEUS			27'060.85					35'560.85
	CREDIT BUDG. 25'000.--		146.010						
506.250	POLICE, FEUX CLIGNOTANTS							17'195.60	17'195.60
	CREDIT BUDG. 2'000.--		146.040						
506.262	POLICE, ACHAT VEHICULE 2004				41'309.00				41'309.00
	CREDIT BUDG. 40'000.--		146.039						
506.263	POLICE, SIGNALISATION 2003					29'894.50			29'894.50
	CREDIT BUDG. 30'000.--		146.039						
506.268	PISCINE-PATINOIRE, MOTEUR SURFACEUSE				70'260.15				70'260.15
	CREDIT BUDG. 40'000.--		146.033						
506.269	PISCINE-PATINOIRE, RENOVATION APPARTEMENT				4'141.30	73'983.90			78'125.20
	CREDIT BUDG. 60'000.--		146.033						
506.273	STEP, 3EME POMPE A LA STATION RELEVAGE	X					137'355.00		137'355.00
	CREDIT EXTRA BUDG. 146'000.-- DU 30.05.2002		141.102						
506.274	STEP POMPES STATION DE RELEVAGE	X						-1'802.00	212'086.15
	CREDIT EXTRA BUDG. 100'000.-- DU 17.12.1999		146.032						
506.400	MENSURATION CADASTRALE							30'000.00	30'000.00
	CREDIT EXTRA BUDG. 210'000.-- DU 23.09.1991		146.025						
506.464	EQUIPEMENTS ECOLES CIFOM 2001							257'831.00	257'831.00
	CREDIT BUDG. 228'000.--		146.075						
506.465	EQUIPEMENTS ECOLES CIFOM 2002						345'337.00		345'337.00
	CREDIT BUDG. 80'000.--		146.076						
506.466	EQUIPEMENTS ECOLES CIFOM 2003					364'139.00			364'139.00
	CREDIT BUDG. 105'000.--		146.077						
506.467	EQUIPEMENTS ECOLES CIFOM 2004				377'929.00				377'929.00
	CREDIT BUDG. 375'000.--		146.078						
506.500	EQUIPEMENTS LOCAUX ETAT CIVIL	X					9'013.25	37'016.05	46'029.30
	CREDIT EXTRA BUDG. 44'000.-- DU 19.09.2001		146.020						
506.505	SERVICES SOCIAUX VEHICULE 2002						14'810.00		14'810.00
	CREDIT BUDG. 16'000.--		146.021						

HISTORIQUE DES INVESTISSEMENTS

	Désignation	Invest. finis		COMPTES 2005	COMPTES 2004	COMPTES 2003	COMPTES 2002	COMPTES 2001	TOTAL
506.810	EAU, CTE - REMPL. SRI			40'974.25					
	CREDIT BUDG. 70'000.--		141.910						
506.820	ACHAT VEHICULE 2001	X						18'587.35	18'587.35
	CREDIT 20'000.-- CC DU 12.12.2001		146.822						
506.840	COMPTEURS ELECTRIQUES 2001							50'620.55	50'620.55
	CREDIT BUDG. 110'000.--		146.861						
506.841	COMPTEURS ELECTRIQUES 2002						83'230.20		83'230.20
	CREDIT BUDG. 115'000.--		146.861						
506.849	REMPLACEMENT TELECOMMANDE	X						10'684.09	248'382.59
	CREDIT EXTRA BUDG. 250'000.-- DU 20.10.1999		141.831						
506.858	COMPTEURS GAZ 2002						22'304.80		22'304.80
	CREDIT BUDG. 7'500.--		146.901						
506.857	COMPTEURS GAZ 2001							578.60	578.60
	CREDIT BUDG. 8'000.--		146.901						
506.868	COMPTEUR EAU 2003					1'190.00			1'190.00
	CREDIT BUDG. 10'000.--		146.941						
506.911	REMPLACEMENT CELLULES 8KV U.C	X					13'357.40	34'131.99	966'245.59
	CREDIT EXTRA BUDG. 1'550'000.-- DU 25.02.1999		146.831						
506.960	REMPLACEMENT BRULEUR CHAUDIERE II	X					45'617.81	96'773.14	142'390.95
	CREDIT EXTRA BUDG. 190'000.-- DU 28.03.2001		146.951						
506.970	AUTOMATISATION CHAUFFAGE A DISTANCE	X					139'550.35	11'976.50	151'526.85
	CREDIT EXTRA BUDG. 215'000.-- DU 30.08.2001		146.951						
581	**NON-VALEURS**			**319'712.80**	**587'730.13**	**335'032.45**	**122'692.95**	**246'773.55**	**1'923'363.23**
581.100	SUBVENTION PARKING HOPITAL	X			228'000.00				228'000.00
	CREDIT EXTRA-BUDG. 228'000.-- DU 27.06.2002		179.077						
581.110	CREDIT ETUDE AMENAG. EXT. CIFOM	X		9'817.15	14'000.00				23'817.15
	CREDIT 36'800.-- C.C. DU 24.12.2003		179.120						
581.111	ETUDE SECTEUR AUTO CIFOM	X						184'129.25	259'630.75
	CREDIT EXTRA BUDG. 350'000.-- DU 27.09.2000		179.020						
581.115	ETUDE INVEST. PGEE			148'888.45	164'820.23	273'174.45	92'911.30	12'348.60	692'143.03
	CREDIT EXTRA BUDG. 1'000'000.-- DU 05.04.2000		179.040						
581.116	PARTICIPATION REFECTION MAISON PAROISSE					50'000.00			50'000.00
	CREDIT BUDG. 50'000.--		179.070						
581.119	URBANISME, AIDE LA RENOVATION DES FACADES			25'361.00					25'361.00
	CREDIT BUDG. 50'000.--		179.080						

HISTORIQUE DES INVESTISSEMENTS

	Désignation	Invest. finis		COMPTES 2005	COMPTES 2004	COMPTES 2003	COMPTES 2002	COMPTES 2001	TOTAL
581.121	AIDE RENOVATION FACADES 2003					11'858.00			11'858.00
	CREDIT BUDG. 100'000.--		179.080						
581.122	AIDE RENOVATION FACADES 2004				7'112.42				7'112.42
	CREDIT BUDG. 50'000.--		179.080						
581.123	PARTICIPATION INVEST. TOURISME	X			19'399.35				19'399.35
	CREDIT 25'000.-- C.C. DU 10.06.2004		179.075						
581.124	PARCOURS HORLOGER	X		9'000.00	41'600.28				50'600.28
	CREDIT 25'000.-- C.C. DU 14.06.2004		179.076						
581.125	ETUDE CONCEPT FORMATION CONTINUE						20'256.25		20'256.25
	CREDIT BUDG. 20'000.--		179.090						
581.126	ETUDE ZONE EST ARBORISATION						9'525.40		9'525.40
	CREDIT BUDG. 20'000.--		179.100						
581.128	BEAUX-ARTS, 5EME PRIX VILLE				40'000.00				40'000.00
	CREDIT BUDG. 40'000.--		179.060						
581.129	ETUDE RUN			46'642.90	33'172.85				79'815.75
	CREDIT 50'000.-- C.C. DU 21.01.2004 + 50'000.-- BUDG. 2005		179.036						
581.130	ETUDE IDHEAP RAPPR. VILLES	X		21'625.00	39'625.00				61'250.00
	CREDIT EXTRA BUDG. 61'250.-- DU 10.02.2004		179.035						
581.131	ETUDE RAPPROCHEMENT LL - CHX-DE-FDS			21'538.15					
	CREDIT EXTRA BUDG. 120'000.-- DU 14.04.2005		179.033						
581.135	ETUDE HABITAT			3'567.00					3'567.00
	CREDIT C.C. 45'000.-- DU 09.03.2005		179.034						
581.137	ETUDE ANCIENNE POSTE	X		17'133.15					17'133.15
	CREDIT C.C. DU 08.06.2005		179.130						
581.200	850EME VILLE DU LOCLE							33'000.00	33'000.00
	CREDIT BUDG. 50'000.--		179.050						
581.300	ETUDE TRN 2005	X		16'140.00					16'140.00
	CREDIT 16'140.-- C.C. DU 08.06.2005		179.140						
581.800	ASSAINISSEMENT GANSA	X						17'295.70	17'295.70
	CREDIT EXTRA BUDG. 1'550'000.-- DU 28.03.2001		179.800						

HISTORIQUE DES INVESTISSEMENTS

	Désignation	Invest. finis	COMPTES 2005	COMPTES 2004	COMPTES 2003	COMPTES 2002	COMPTES 2001	TOTAL
	RECETTES COMMUNE		**-2'808'008.00**	**-8'313'210.00**	**-2'448'855.00**	**-1'444'442.60**	**-5'056'378.00**	**-55'013'471.00**
631	FACTURATION A DES TIERS		0.00	-2'300.00	-11'050.00	-21'400.00	-2'400.00	-50'950.00
660	SUBVENTIONS FEDERALES		-1'447'806.00	-4'043'598.00	-149'232.00	-349'981.00	-115'395.00	-21'244'084.30
661	SUBVENTIONS CANTONALES		-1'046'971.00	-4'266'692.00	-2'154'877.00	-1'027'032.30	-4'938'583.00	-33'224'860.40
669	AUTRES SUBVENTIONS		-313'231.00	-620.00	-133'696.00	-46'029.30	0.00	-493'576.30
	INVESTISSEMENTS COMMUNE TOTAL DES RECETTES		**-2'808'008.00**	**-8'313'210.00**	**-2'448'855.00**	**-1'444'442.60**	**-5'056'378.00**	**-54'481'599.00**
631	**FACTURATION A DES TIERS**		**0.00**	**-2'300.00**	**-11'050.00**	**-21'400.00**	**-2'400.00**	**-50'950.00**
631.001	PART FRAIS SOUMISSIONS A.-M.PIAGET 2EME ETAPE	141.000				900.00	-2'100.00	-1'200.00
631.002	SOUMISSIONS AVENIR-ETANGS	141.000		-2'300.00				-2'300.00
631.010	PART FRAIS SOUMISSIONS SECT. AUTO	179.020			-1'300.00		-300.00	-14'500.00
631.020	SOUMISSIONS TRAVAUX STEP	141.051			-3'150.00			-3'150.00
631.030	SOUMISSIONS TRAVAUX MALPIERRES				-1'200.00			-1'200.00
631.050	RECETTES SUR COMPTE DE CONSTRUCTION CIFOM-AUTO	143.323			-5'400.00	-22'300.00		-27'700.00
660	**SUBVENTIONS FEDERALES**		**-1'447'806.00**	**-4'043'598.00**	**-149'232.00**	**-349'981.00**	**-115'395.00**	**-21'169'289.30**
660.058	SUBV. CH ETUDE ETABL. PGEE	141.050				-204'111.00		-204'111.00
660.302	SUBV. CH. S/INVEST. CIFOM 2000	146.074					-8'895.00	-130'370.00
660.303	SUBV. CH. S/INVEST. CIFOM 2001	146.075				-2'120.00	-106'500.00	-108'620.00
660.304	SUBV. CH. S/INVEST. CIFOM 2002	146.076			-2'532.00	-143'750.00		-146'282.00
660.305	SUBV. CH. S/INVEST. CIFOM 2003	146.077		-673.00	-146700			-673.00
660.306	SUBV. CH. S/INVEST. CIFOM 2004	146.078		-157'925.00				-157'925.00

HISTORIQUE DES INVESTISSEMENTS

	Désignation	Invest. finis	COMPTES 2005	COMPTES 2004	COMPTES 2003	COMPTES 2002	COMPTES 2001	TOTAL
660.630	SUBV. CH BATIMENT CIFOM-AUTO	143.323	-1'447'806.00	-3'885'000.00				-5'332'806.00
661	**SUBVENTIONS CANTONALES**		**-1'046'971.00**	**-4'266'692.00**	**-2'154'877.00**	**-1'027'032.30**	**-4'938'583.00**	**-32'767'783.40**
661.050	SUBV. ECAP, BILLODES 52	143.387		-10'190.00				-10'190.00
661.058	SUBV. ETUDE PLAN EVACUATION EAU	141.050				-337'815.00		-337'815.00
661.059	SUBV. REFECTION OUVRAGES ENTREE STEP	141.102		-45'367.00	-27'000.00			-45'367.00
661.062	SUBVENTION COLLECTEURS ETANGS ET AVENIR	141.052	-36'155.00					-36'155.00
661.071	SUBVENTION QUARTIER NEUF	141.000					-100'000.00	-100'000.00
661.074	SUBVENTION REFECTION RUE DES FRITILLAIRES	141.000				-9'625.00		-9'625.00
661.105	SUBVENTION COUVERTURE PATINOIRE	143.39	-178'000.00					-178'000.00
661.130	SUBVENTION ETUDE IDHEAP RAPPR. VILLES	179035	-61'250.00					-61'250.00
661.460	CONSTRUCTION BATIMENT ETMN	143.322					-4'298'753.00	-20'881'481.00
661.461	2EME REFEC. RUE A.-M.-PIAGET	141.052					-41'000.00	-41'000.00
661.462	2EME REFEC. RUE A.-M.-PIAGET	141.000					-301'040.00	-301'040.00
661.465	SUBV. REFECTION RUE DU PONT	141.000				-48'504.30		-48'504.30
661.472	SUBV. NE S/INVEST. CIFOM 2000	146.074					-10'464.00	-107'964.00
661.473	SUBV. NE S/INVEST. CIFOM 2001	146.075				-5'815.00	-84'250.00	-90'065.00
661.474	SUBV. NE S/INVEST. CIFOM 2002	146.076			-4'391.00	-116'500.00		-120'891.00
661.475	SUBV. NE S/INVEST. CIFOM 2003	146.077		-4'630.00	-119'625.00			-4'630.00
661.476	SUBV. NE S/INVEST. CIFOM 2004	146.078		-132'375.00				-132'375.00

HISTORIQUE DES INVESTISSEMENTS

	Désignation	Invest. finis	COMPTES 2005	COMPTES 2004	COMPTES 2003	COMPTES 2002	COMPTES 2001	TOTAL
661.630	SUBV. CONSTRUCTION BATIMENT CIFOM-AUTO	143.323	-713'444.00	-4'000'000.00	-2'000'000.00	-500'000.00		-7'213'444.00
661.631	SUBV. CIFOM-AUTO/ECOLE D'INGENIEURS	143.323		-70'000.00				-70'000.00
661.632	SUBV. ECAP CIFOM-AUTO	143.323	-58'122.00	-500.00				-58'622.00
661.803	2EME REFECT. RUE A.-M.-PIAGET M.T.	141.841					-5'888.00	-5'888.00
661.804	2EME REFECT. RUE A.-M.-PIAGET B.T.	141.841					-23'958.00	-23'958.00
661.805	2EME REFECT. RUE A.-M.-PIAGET E.P.	141.851					-12'251.00	-12'251.00
661.850	2EME REFECT. RUE A.-M.-PIAGET GAZ	141.871					-23'780.00	-23'780.00
661.901	2EME REFECT. RUE A.-M.-PIAGET EAU	141.891					-33'083.00	-33'083.00
661.902	SUBVENTION HYDRANT, RUE MI-COTE	141.890					-1'103.00	-1'103.00
661.905	SUBV. HYDRANT NO 49	141.890		-1'891.00				-1'891.00
661.913	SUBV. HYDRANT 120-121	141.891		-1'739.00				-1'739.00
661.930	SUBVENTION REFECT. EAU A.-M.-PIAGET	141.891				-4'549.00	-3'013.00	-7'562.00
661.903	SUBVENTION INSTALLATION HYDRANT RTE DES MONTS	141.891				-2'261.00		-2'261.00
661.904	SUBVENTION HYDRANT NO 61 CARREFOUR BILLODES - CTTE	141.890				-1'963.00		-1'963.00
661.931	SUBVENTION HYDRANT RUE DU COLLEGE	141.891			-3'861.00			-3'861.00
669	**AUTRES SUBVENTIONS**		**-313'231.00**	**-620.00**	**-133'696.00**	**-46'029.30**	**0.00**	**-493'576.30**
669.400	FFPP, COURS FORMATION CONTINUE	179.090		-620.00				-620.00
669.500	FACTURATION EQUIPEMENT ETAT-CIVIL	146.020				-46'029.30		-46'029.30
669.501	PARTICIPATION TAXE EQUIPEMENT MALPIERRES	141.052			-52'430.00			-52'430.00

HISTORIQUE DES INVESTISSEMENTS

	Désignation	Invest. finis	COMPTES 2005	COMPTES 2004	COMPTES 2003	COMPTES 2002	COMPTES 2001	TOTAL
669.505	PARTICIPATION LOCAUX PISCINE-PATINOIRE	146.033	-13'174.00					-13'174.00
669.550	PARTICIPATION DES COMMUNES A L'ETUDE RUN	179.04	-30'000.00					
669.700	TAXE EQUIPEMENT CHEMIN DES AULNES	141.000	-44'460.00		-28'766.00			-73'226.00
669.710	TAXE EQUIPEMENT MALPIERRES	141.000	-176'430.00		-52'500.00			-228'930.00
669.711	TAXE EQUIPEMENT MALPIERRES - STEP	141.052	-49'167.00					-49'167.00

BILAN

	Désignation	1 janvier 2005	MOUVEMENTS DEBIT	MOUVEMENTS CREDIT	31 décembre 2005
01	**A C T I F**	**170'343'938.93**	**218'386'600.93**	**225'552'534.56**	**163'178'005.30**
01.10	DISPONIBILITES	3'835'756.41	147'659'435.27	148'018'047.59	3'477'144.09
01.100.000	CAISSE	13'726.60	535'145.55	524'215.05	24'657.10
01.101.000	CCP 23-95-1	1'162'688.72	16'021'393.12	16'164'755.94	1'019'325.90
01.101.010	CCP 23-255-1 CONTRIBUTIONS	110'627.06	2'278'264.05	2'270'299.75	118'591.36
01.101.020	CCP 17-322870-8 S.I. LE LOCLE		808'748.70	800'000.00	8'748.70
01.102.000	B.C.N. C/C	2'479'267.50	104'417'679.63	104'622'086.23	2'274'860.90
01.102.001	UBS C/C	64'310.88	1'516'151.92	1'555'858.12	24'604.68
01.102.002	BCN SALAIRES	256.40	22'082'034.00	22'080'832.50	1'457.90
01.102.005	RAIFFEISEN GARANTIE GALERIES DU MARCHE	4'879.25	18.30	0.00	4'897.55
01.11	AVOIRS	40'106'655.45	51'458'720.52	55'712'995.78	35'852'380.19
01.111	COMPTES COURANTS	5'770'713.28	7'979'480.78	9'953'046.54	3'797'147.52
01.111.000	GERANCE DES BATIMENTS	-101'382.15	3'190'624.20	3'135'418.15	-46'176.10
01.111.015	POLICE	1'745.65	78'311.50	74'000.00	6'057.15
01.111.030	ETAT-CIVIL	2'457.35	89'974.37	87'752.45	4'679.27
01.111.035	PISCINE PATINOIRE		113'595.50	113'595.50	0.00
01.111.040	CLINIQUE DENTAIRE	159'904.35	165'622.95	244'025.20	81'502.10
01.111.045	CENTRE D'ORTHOPHONIE		331'574.30	256'607.60	74'966.70
01.111.100	CIFOM	2'817'927.38	0.00	2'817'927.38	0.00
01.111.200	ASSOCATION DES MOULINS	325'866.95	341'744.95	341'330.00	326'281.90
01.111.300	ESPACE JEUNESSE	-11'716.45	123'314.90	126'534.10	-14'935.65
01.111.400	MIDI TONUS		3'500.00	1'340.00	2'160.00
01.111.900	SERVICES INDUSTRIELS	2'953'452.91	3'142'240.70	2'733'081.46	3'362'612.15
01.111.910	COMPTE COURANT EAU SIM	-377'542.71	398'977.41	21'434.70	0.00
01.112	IMPOTS A ENCAISSER	10'973'506.86	25'933'826.48	27'291'230.67	9'616'102.67
01.112.005	DEBITEURS P.M.	1'081.00	0.00	1'081.00	0.00
01.112.010	DEBITEURS IMPOTS CONTENTIEUX	198'697.12	90'897.67	216'308.97	73'285.82
01.112.024	DEBITEURS IMPOTS SIPP ET PM	10'773'728.74	25'842'928.81	27'073'840.70	9'542'816.85

BILAN

	Désignation	1 janvier 2005	MOUVEMENTS DEBIT	MOUVEMENTS CREDIT	31 décembre 2005
01.115	AUTRES DEBITEURS	5'899'728.04	12'440'446.86	11'307'948.80	7'032'226.10
01.115.000	DEBITEURS FACTURES	1'621'288.95	6'162'963.92	5'621'811.87	2'162'441.00
01.115.010	DEBITEURS INTERNES		1'434'217.80	1'434'217.80	0.00
01.115.015	IMPOT ANTICIPE	77'320.56	202'100.84	203'320.62	76'100.78
01.115.020	SERVICE DE L'ASSISTANCE NEUCHATELOISE	4'004'689.81	4'642'829.25	4'004'689.81	4'642'829.25
01.115.100	DEBITEURS EN ERREURS	-32.90	0.00	753.60	-786.50
01.115.205	CAISSE DE COMPENSATION ALLOC. ENFANTS	1'889.52	-2'593.95	0.00	-704.43
01.115.800	DEBITEURS GALAXY	194'572.10	852.90	43'155.10	152'269.90
01.115.815	IMPOT ANTICIPE CCP S.I. LE LOCLE		76.10	0.00	76.10
01.116	AVOIRS A TERME FIXE	17'000'000.00	0.00	2'000'000.00	15'000'000.00
01.116.900	SIM S.A.	17'000'000.00	0.00	2'000'000.00	15'000'000.00
01.119	AUTRES CREANCES	462'707.27	5'104'966.40	5'160'769.77	406'903.90
01.119.000	PRETS ET AVANCES	95'505.80	1'696'808.95	1'458'965.00	333'349.75
01.119.001	PRET A SEVENSET	1.00	0.00	0.00	1.00
01.119.003	FRAIS GLISSEMENT TERRAIN CHEM. AULNES	98'083.55	0.00	98'083.55	0.00
01.119.005	AVANCE SUR SALAIRES	1'806.85	101'737.10	94'817.80	8'726.15
01.119.008	CARTES CFF FLEXICARD	11'333.00	30'412.00	24'745.00	17'000.00
01.119.010	PRETS D'ETUDES	22'700.00	50.00	9'450.00	13'300.00
01.119.015	TELESKI S.A.	6'914.70	72'747.00	49'634.70	30'027.00
01.119.056	SOCIETE DE TIR LES CARABINIERS, PRET	7'000.00	0.00	2'500.00	4'500.00
01.119.500	CREDIT RUN		46'642.90	46'642.90	0.00
01.119.900	T.V.A. PREALABLE 7.6%	219'362.37	0.00	219'362.37	0.00
01.119.999	COMPTE DE REGULARISATION SI		3'156'568.45	3'156'568.45	0.00
01.12	PLACEMENTS	27'155'113.09	862'927.65	670'881.64	27'347'159.10
01.120	VALEURS A REVENUS FIXES	3'025'754.75	257'194.25	152'857.70	3'130'091.30
01.120.030	S.I. LE LOCLE AVENIR SA C/C	3'024'612.75	257'180.30	152'857.70	3'128'935.35

BILAN

	Désignation		1 janvier 2005	MOUVEMENTS DEBIT	MOUVEMENTS CREDIT	31 décembre 2005
01.120.050	CONSIGNATION IMPOT RESERVE DE CRISE		1'142.00	13.95	0.00	1'155.95
01.121	ACTIONS ET PARTS SOCIALES		76'021.00	0.00	0.00	76'021.00
01.121.030	S.I. LE LOCLE AVENIR S.A., 50 ACTIONS		1.00	0.00	0.00	1.00
01.121.900	ACTIONS DE PLACEMENTS		15'020.00	0.00	0.00	15'020.00
01.121.915	ACTIONS BNS		61'000.00	0.00	0.00	61'000.00
01.123	IMMEUBLES - DOMAINES - TERRAINS - Y.C. TRAVAUX D'IMMEUBLES		24'053'337.34	605'733.40	518'023.94	24'141'046.80
	IMMEUBLES		21'225'316.50	0.00	56'030.00	21'169'286.50
01.123.005	BEAU-SITE 21	524'001	299'400.00	0.00	0.00	299'400.00
01.123.009	BILLODES 50	263'001	285'000.00	0.00	3'000.00	282'000.00
01.123.011	BILLODES 75	455'001	308'000.00	0.00	0.00	308'000.00
01.123.035	COL-DES-ROCHES 27	106'001	93'800.00	0.00	0.00	93'800.00
01.123.045	CONCORDE 3 - 5	753'001	509'400.00	0.00	0.00	509'400.00
01.123.049	COTE 2	10'001	9'000.00	0.00	0.00	9'000.00
01.123.054	CRET-VAILLANT 28	889'001	697'293.00	0.00	0.00	697'293.00
01.123.055	CRET-VAILLANT 37	1'053'001	505'736.20	0.00	0.00	505'736.20
01.123.057	CROZOT 10	144'001	34'000.00	0.00	34'000.00	0.00
01.123.069	FOYER 14	397'001	347'800.00	0.00	0.00	347'800.00
01.123.071	FOYER 16	397'001	366'200.00	0.00	0.00	366'200.00
01.123.073	FOYER 18 + GARAGES	515'001	335'000.00	0.00	0.00	335'000.00
01.123.075	GARAGES HENRI-PERRET	108'001	60'200.00	0.00	0.00	60'200.00
01.123.077	GARAGES AU CORBUSIER	194'001	94'000.00	0.00	0.00	94'000.00
01.123.078	GARAGE PETITS-MONTS 18	20'001	22'080.00	0.00	230.00	21'850.00
01.123.079	GARAGES MALPIERRES	49'001	41'300.00	0.00	0.00	41'300.00
01.123.081	GERARDMER 10 - 12	904'001	552'606.00	0.00	0.00	552'606.00
01.123.083	GERARDMER 22 - 28	2'841'001	2'586'004.30	0.00	0.00	2'586'004.30
01.123.085	GRANDE-RUE 11 - 13	1'079'001	978'098.90	0.00	0.00	978'098.90
01.123.087	HOTEL-DE-VILLE 3	683'001	804'500.00	0.00	8'700.00	795'800.00
01.123.089	JAMBE-DUCOMMUN 5 - 13	5'251'001	4'475'000.00	0.00	0.00	4'475'000.00
01.123.093	JEANNERET 9 - 11	510'001	617'300.00	0.00	7'300.00	610'000.00
01.123.095	JEANNERET 31	549'001	333'200.00	0.00	0.00	333'200.00

BILAN

	Désignation		1 janvier 2005	MOUVEMENTS DEBIT	MOUVEMENTS CREDIT	31 décembre 2005
01.123.097	JEANNERET 33	552'001	322'400.00	0.00	0.00	322'400.00
01.123.099	JEANNERET 35	744'001	418'900.00	0.00	0.00	418'900.00
01.123.101	JEANNERET 41 - 43	704'001	493'700.00	0.00	0.00	493'700.00
01.123.103	LE CORBUSIER 18 - 18A	1'538'001	1'382'900.00	0.00	0.00	1'382'900.00
01.123.105	MALPIERRES 7	363'001	238'500.00	0.00	0.00	238'500.00
01.123.109	M.-A. CALAME 5	1'023'001	1.00	0.00	0.00	1.00
01.123.115	M.-A. CALAME 13	149'001	269'290.00	0.00	2'800.00	266'490.00
01.123.117	M.-A. CALAME 15	860'001	776'409.00	0.00	0.00	776'409.00
01.123.123	MONTS 63	230'001	230'000.00	0.00	0.00	230'000.00
01.123.127	PETITS-MONTS 4	390'001	231'200.00	0.00	0.00	231'200.00
01.123.129	PRIMEVERES 1- 3	615'001	531'798.10	0.00	0.00	531'798.10
01.123.135	TERTRE 6 - 8	890'001	510'200.00	0.00	0.00	510'200.00
01.123.137	TERTRE 11 - 13	766'001	471'300.00	0.00	0.00	471'300.00
01.123.139	TERTRE 14 - 16	864'001	501'400.00	0.00	0.00	501'400.00
01.123.141	TERTRE 15 - 17	832'001	492'400.00	0.00	0.00	492'400.00
	DOMAINES		629'499.00	0.00	102'300.00	527'199.00
01.123.210	LA MOLIERE 21	153'101	242'100.00	0.00	1'200.00	240'900.00
01.123.215	MONTPUGIN 9 - 11	94'001	191'400.00	0.00	101'100.00	90'300.00
01.123.220	LES MONTS 59	168'001	160'000.00	0.00	0.00	160'000.00
01.123.225	LA PLUIE	123'001	35'999.00	0.00	0.00	35'999.00
01.123.226	LE SAIGNOLAT 9, RURAL	83'146		49'499.00	0.00	49'499.00
01.123.300	TERRAINS		649'462.90	42'455.00	201'089.00	490'828.90
	IMMEUBLES EN DROIT SUPERFICIE VENTE		7.00	1.00	0.00	8.00
01.123.400	CENT-PAS 6		1.00	0.00	0.00	1.00
01.123.401	CARABINIERS 10		1.00	0.00	0.00	1.00
01.123.405	CRET-PERRELET 1		1.00	0.00	0.00	1.00
01.123.410	CONCORDE 53		1.00	0.00	0.00	1.00
01.123.415	MONTPUGIN 8		1.00	0.00	0.00	1.00
01.123.420	MONTPUGIN 10		1.00	0.00	0.00	1.00
01.123.425	ENVERS 18 - 20 - 22		1.00	0.00	0.00	1.00

BILAN

	Désignation			1 janvier 2005	MOUVEMENTS DEBIT	MOUVEMENTS CREDIT	31 décembre 2005
01.123.427	LE SAIGNOLAT 9, APPARTEMENT				1.00	0.00	1.00
	IMMEUBLES EN DROIT SUPERFICIE RENTE			822'701.00	0.00	63'700.00	759'001.00
01.123.450	CARABINIERS 8			265'100.00	0.00	3'400.00	261'700.00
01.123.455	COMBE-SANDOZ 1			399'400.00	0.00	8'900.00	390'500.00
01.123.460	LE SAIGNOLAT 9			50'000.00	0.00	50'000.00	0.00
01.123.465	MALPIERRES 10			108'200.00	0.00	1'400.00	106'800.00
01.123.470	LA PLUIE			1.00	0.00	0.00	1.00
01.123.475	LE CROZOT 10				34'000.00	0.00	34'000.00
	TRAVAUX SUR IMMEUBLES ET DOMAINES			726'350.94	479'778.40	94'904.94	1'111'224.40
01.123.500	ASSAIN. CHAUF. JBE-DUCOMMUN 5-13	AMORT.	5.0%	93'676.00	-11'116.00	12'920.00	69'640.00
01.123.501	PRIMEVERES 1-3, REFECTION TOITURE	AMORT.	10.0%	25'750.00	0.00	3'220.00	22'530.00
01.123.502	JAMBE-DUCOMMUN 5-13, MOLOKS	AMORT.	10.0%	15'300.00	0.00	1'700.00	13'600.00
01.123.505	LA MOLIERE 21, FACADES + TOITURE OUEST	AMORT.	10.0%		195'693.65	0.00	195'693.65
01.123.510	TRAVAUX GRANDE-RUE 11	AMORT.	5.0%	13'100.00	107'573.55	1'800.00	118'873.55
01.123.600	CHAUDIERE + EAU CHAUDE BEAU-SITE 21	AMORT.	5.0%	54'810.00	0.00	6'100.00	48'710.00
01.123.601	CHAUFFAGE CENTRAL MONTS 59	AMORT.	10.0%	60'480.00	0.00	6'720.00	53'760.00
01.123.603	CHAUDIERE LE CORBUSIER 19-18A	AMORT.	5.0%	29'760.00	0.00	4'960.00	24'800.00
01.123.604	CHAUDIERE TERTRE 14-16	AMORT.	5.0%	13'440.00	0.00	2'240.00	11'200.00
01.123.605	TRANSF. M.-A. CALAME 13	AMORT.	5.0%	93'660.00	0.00	15'610.00	78'050.00
01.123.606	REFECT. LOGEMENTS M.-A. CALAME 15	AMORT.	5.0%	19'820.00	0.00	3'290.00	16'530.00
01.123.607	RENOV. SALLES DE BAINS + CUISINIERES	AMORT.	5.0%	183'910.36	49'800.00	22'210.36	211'500.00
01.123.608	FENETRES BILLODES 50 - CRET-VAILLANT 28	AMORT.	5.0%	29'890.00	0.00	3'740.00	26'150.00
01.123.609	AIRES DE JEUX	AMORT.	5.0%	28'440.00	0.00	3'560.00	24'880.00
01.123.610	TRAVAUX GRANDE-RUE 1	AMORT.	10.0%	36'360.00	0.00	4'040.00	32'320.00
01.123.611	BEAU-SITE 21, AIRE DE JEUX	AMORT.	10.0%	27'954.58	0.00	2'794.58	25'160.00
01.123.612	TERTRE 11-13-15-17, REMPL. CHAUDIERE	AMORT.	10.0%		110'999.90	0.00	110'999.90
01.123.613	TERTRE 11 A 17, REMPLACEMENT STORES	AMORT.	10.0%		26'827.30	0.00	26'827.30

BILAN

	Désignation			1 janvier 2005	MOUVEMENTS DEBIT	MOUVEMENTS CREDIT	31 décembre 2005
01.13	ACTIFS TRANSITOIRES			3'688'052.16	2'827'855.59	3'390'396.26	3'125'511.49
01.139	AUTRES ACTIFS TRANSITOIRES			3'688'052.16	2'827'855.59	3'390'396.26	3'125'511.49
01.139.000	M.-A. CALAME 6 -10	CHAUFFAGE		5'342.85	28'358.10	29'953.60	3'747.35
01.139.002	DANIEL-JEANRICHARD 38	CHAUFFAGE		1'138.95	7'605.45	8'005.80	738.60
01.139.300	ACTIFS TRANSITOIRES DIVERS			3'235'570.36	2'682'712.24	3'345'436.86	2'572'845.74
01.139.305	HYDRANTES A RECEVOIR				31'179.80	0.00	31'179.80
01.139.880	CONSOMMATION NON FACTUREE EAU			446'000.00	78'000.00	7'000.00	517'000.00
01.14	INVESTISSEMENTS			82'730'633.49	4'853'008.01	7'077'381.20	80'506'260.30
01.141	OUVRAGES GENIE CIVIL TRAVAUX TERMINES ET TRAVAUX EN COURS			28'966'404.67	3'079'214.40	1'470'487.00	30'575'132.07
	TRAVAUX DE ROUTES			8'355'537.63	815'833.63	608'930.00	8'562'441.26
01.141.000	TRAVAUX DE ROUTES	AMORT.	2.5%	7'423'690.82	764'750.29	308'330.00	7'880'111.11
01.141.001	TRAVAUX DE ROUTES	AMORT.	5.0%	518'637.56	-255'850.71	203'900.00	58'886.85
01.141.002	TRAVAUX DE ROUTES	AMORT.	4.0%		135'038.00	0.00	135'038.00
01.141.003	TRAVAUX DE ROUTES	AMORT.	10.0%	413'209.25	171'896.05	96'700.00	488'405.30
	TRAVAUX ECOLES			669'410.74	17'123.55	0.00	686'534.29
01.141.005	PERIMETRE DES ECOLES	AMORT.	3.0%	669'410.74	17'123.55	0.00	686'534.29
	TRAVAUX DE TROTTOIRS			1'025'357.65	0.00	33'300.00	992'057.65
01.141.035	TRAVAUX DE TROTTOIRS	AMORT.	2.5%	998'538.10	0.00	28'400.00	970'138.10
01.141.037	TRAVAUX DE TROITTOIRS	AMORT.	10.0%	26'819.55	0.00	4'900.00	21'919.55
	TRAVAUX CANAUX-EGOUTS			3'530'274.98	965'418.81	190'012.00	4'305'681.79
01.141.050	TRAVAUX CANAUX-EGOUTS	AMORT.	10.0%	710.00	8'000.00	710.00	8'000.00
01.141.052	TRAVAUX CANAUX-EGOUTS	AMORT.	2.5%	3'529'564.98	957'418.81	189'302.00	4'297'681.79

BILAN

	Désignation			1 janvier 2005	MOUVEMENTS DEBIT	MOUVEMENTS CREDIT	31 décembre 2005
	TRAVAUX DIVERS			1'846'874.60	164'066.18	122'929.00	1'888'011.78
01.141.090	TRAVAUX EVACUATION EAUX CLAIRES	AMORT.	2.5%	140'400.00	53'805.48	4'200.00	190'005.48
01.141.102	TRAVAUX EPURATION	AMORT.	5.0%	1'413'384.33	9'775.55	76'080.00	1'347'079.88
01.141.109	TRAVAUX CIMETIERE	AMORT.	5.0%	147'148.82	100'485.15	23'749.00	223'884.97
01.141.300	TRAVAUX FORESTIERS	AMORT.	10.0%	145'941.45	-78'721.45	9'540.00	57'680.00
01.141.310	TRAVAUX ZONES D'ARBORISATION	AMORT.	10.0%		78'721.45	9'360.00	69'361.45
	TRAVAUX EAU			13'538'949.07	1'116'772.23	515'316.00	14'140'405.30
01.141.870	EAU TRAVAUX EN COURS	AMORT.	2.5%		166'948.87	6'041.00	160'907.87
01.141.880	EAU TRAVAUX ADDUCTION	AMORT.	2.5%	1'488'567.66	47'366.53	41'130.00	1'494'804.19
01.141.881	EAU TRAVAUX ADDUCTION	AMORT.	5.0%	617'181.31	0.00	42'740.00	574'441.31
01.141.886	EAU CHAINE TRAITEMENT	AMORT.	3.5%	3'094'162.80	0.00	145'000.00	2'949'162.80
01.141.887	EAU TRAVAUX ADDUCTION PREFINANCEMENT	AMORT.	2.5%	476'161.30	0.00	13'300.00	462'861.30
01.141.890	EAU TRAVAUX DE RESEAU	AMORT.	2.5%	3'733'652.57	164'321.80	100'200.00	3'797'774.37
01.141.891	EAU TRAVAUX DE RESEAU	AMORT.	2.5%	1'146'924.60	518'788.12	70'525.00	1'595'187.72
01.141.895	EAU TRAVAUX RESEAU PREFINANCEMENT	AMORT.	2.5%	2'866'381.75	0.00	91'500.00	2'774'881.75
01.141.900	EAU TRAVAUX BRANCHEMENTS	AMORT.	2.5%	115'917.08	178'372.66	4'880.00	289'409.74
01.141.910	EAU TRAITEMENT DE L'EAU INSTAL. TECH.	AMORT.	2.5%		40'974.25	0.00	40'974.25
01.143	OUVRAGES DE TERRAINS BATIS ET TRAVAUX EN COURS			47'777'238.45	956'865.01	4'011'511.00	44'722'592.46
	BATIMENTS			14'027'038.12	0.00	445'289.00	13'581'749.12
01.143.000	HOTEL-DE-VILLE	3'679'001		1'662'100.00	0.00	37'900.00	1'624'200.00
01.143.003	CHATEAU DES MONTS	2'042'001		1'154'123.00	0.00	25'059.00	1'129'064.00
01.143.005	TEMPLE FRANCAIS	1'640'001		477'900.00	0.00	10'800.00	467'100.00
01.143.007	DANIEL-JEANRICHARD 38	898'001		617'100.00	0.00	14'200.00	602'900.00
01.143.008	M.-A. CALAME 6 - 10	2'584'001		1'669'000.00	0.00	39'200.00	1'629'800.00
01.143.010	PISCINE-PATINOIRE	3'305'001		883'000.00	0.00	34'900.00	848'100.00
01.143.015	BILLODES 52 GARAGES	1'545'001		2'072'100.00	0.00	52'200.00	2'019'900.00
01.143.020	BATIMENTS STEP	1'891'001		775'232.32	0.00	97'000.00	678'232.32
01.143.025	CASINO-THEATRE	2'621'001		2'794'682.00	0.00	86'400.00	2'708'282.00
01.143.030	CALAME 5	257'001		362'500.80	0.00	8'130.00	354'370.80

BILAN

	Désignation				1 janvier 2005	MOUVEMENTS DEBIT	MOUVEMENTS CREDIT	31 décembre 2005
01.143.031	COL-DES-ROCHES 29-31		103'001		142'300.00	0.00	3'500.00	138'800.00
01.143.035	VEST. COMMUNAL + PARC		458'001		192'600.00	0.00	4'700.00	187'900.00
01.143.036	HANGAR FORESTIER				12'100.00	0.00	3'000.00	9'100.00
01.143.040	BILLODES 50A SILO A SEL A		209'001		151'200.00	0.00	3'300.00	147'900.00
01.143.045	CLOS-AUX-VEAUX 2		101'001		94'300.00	0.00	2'300.00	92'000.00
01.143.090	SIL TECHNICUM 21	1'475'000	1'475'001		966'800.00	0.00	22'700.00	944'100.00
	EDICULES, KIOSQUES				7.00	0.00	0.00	7.00
01.143.180	EDICULE JEANNERET		31'001		1.00	0.00	0.00	1.00
01.143.181	EDICULE COMBE-GIRARD				1.00	0.00	0.00	1.00
01.143.182	EDICULE CASINO				1.00	0.00	0.00	1.00
01.143.183	EDICULE VERGER				1.00	0.00	0.00	1.00
01.143.184	KIOSQUE 1ER AOUT		28'001		1.00	0.00	0.00	1.00
01.143.186	KIOSQUE MARAIS		30'001		1.00	0.00	0.00	1.00
01.143.190	SIL FONTAINE CHAINE TRAITEMENT				1.00	0.00	0.00	1.00
	HANGAR POMPES				46'300.00	0.00	1'100.00	45'200.00
01.143.200	HANGAR A. PIGUET				46'300.00	0.00	1'100.00	45'200.00
	BATIMENTS				28'208'695.86	281'591.99	2'983'472.00	25'506'815.85
01.143.300	COLLEGE BEAU-SITE		4'426'001		1'295'100.00	0.00	31'400.00	1'263'700.00
01.143.305	GROUPE SCOLAIRE DES JEANNERET		4'007'001		1'989'828.60	0.00	44'700.00	1'945'128.60
01.143.310	COLLEGE DANIEL-JEANRICHARD 11		3'369'001		864'217.80	0.00	20'000.00	844'217.80
01.143.315	COLLEGE DANIEL-JEANRICHARD 9		1'305'001		227'400.00	0.00	5'500.00	221'900.00
01.143.320	ANCIENNE ECOLE TECHNIQUE		4'913'001		800'000.00	0.00	16'000.00	784'000.00
01.143.322	NOUVELLE ECOLE TECHNIQUE		AMORT.	2.0%	6'970'673.25	151'500.00	303'000.00	6'819'173.25
01.143.323	BATIMENT CIFOM-AUTO		AMORT.	2.0%	4'291'876.21	130'091.99	2'279'072.00	2'142'896.20
01.143.330	COLLEGE JEHAN-DROZ		11'429'001		6'220'800.00	0.00	149'800.00	6'071'000.00
01.143.335	COLLEGE JALUSE		960'001		781'400.00	0.00	18'100.00	763'300.00
01.143.340	COLLEGE GIRARDET		976'001		420'300.00	0.00	10'300.00	410'000.00
01.143.345	COLLEGE LE CORBUSIER		1'403'001		803'700.00	0.00	19'600.00	784'100.00
01.143.350	COLLEGE DES MONTS		184'001		103'500.00	0.00	2'200.00	101'300.00

BILAN

	Désignation			1 janvier 2005	MOUVEMENTS DEBIT	MOUVEMENTS CREDIT	31 décembre 2005
01.143.355	HALLE BEAU-SITE	459'001		170'400.00	0.00	4'200.00	166'200.00
01.143.360	HALLE COLLEGE 1	1'009'001		749'900.00	0.00	18'200.00	731'700.00
01.143.365	HALLE POLYVALENTE DU COMMUNAL	7'781'001		2'519'600.00	0.00	61'400.00	2'458'200.00
	TRAVAUX BATIMENTS SCOLAIRES			409'784.64	385'614.27	56'085.00	739'313.91
01.143.370	TRAVAUX BATIMENTS ECOLE PRIMAIRE	AMORT.	10.0%	135'320.91	249'320.67	19'130.00	365'511.58
01.143.371	TRAVAUX BATIMENTS ECOLE SECONDAIRE	AMORT.	10.0%	125'731.08	37'965.05	19'075.00	144'621.13
01.143.372	TRAVAUX GROUPE SCOLAIRE JEANNERET	AMORT.	10.0%	148'732.65	98'328.55	17'880.00	229'181.20
	TRAVAUX BATIMENTS			2'166'053.67	240'128.75	281'560.00	2'124'622.42
01.143.380	M.-A.-CALAME 5	AMORT.	10.0%	42'678.20	0.00	5'330.00	37'348.20
01.143.381	LES CALAMES 5	AMORT.	10.0%	32'703.65	0.00	4'090.00	28'613.65
01.143.382	TECHNICUM 21	AMORT.	10.0%	31'238.40	0.00	3'900.00	27'338.40
01.143.383	CHATEAU MONTS, DETECTION INCENDIE	AMORT.	10.0%	18'306.40	0.00	2'030.00	16'276.40
01.143.384	M.-A.-CALAME 6-10, DETECTION INCENDIE	AMORT.	10.0%	18'306.40	0.00	2'030.00	16'276.40
01.143.385	RENOVATION APPARTEMENT CLOS-AUX-VAUX	AMORT.	5.0%	49'889.61	0.00	2'500.00	47'389.61
01.143.386	COUVERTURE PATINOIRE	AMORT.	4.0%	1'893'708.79	80'921.05	253'750.00	1'720'879.84
01.143.387	BILLODES 52, DETECTION INCENDIE			30'977.60	0.00	3'100.00	27'877.60
01.143.388	EDICULE PUBLIC JARDIN DU CASINO	AMORT.	10.0%	48'244.62	0.00	4'830.00	43'414.62
01.143.390	CASINO, TRAVAUX REFECTIONS	AMORT.	10.0%		58'806.80	0.00	58'806.80
01.143.392	HOTEL-DE-VILLE, REAMENAGEMENT LOCAUX	AMORT.	10.0%		35'966.10	0.00	35'966.10
01.143.393	CLOS-AUX-VAUX 2, REMPL. CHAUDIERE, SALLE DE BAINS	AMORT.	5.0%		64'434.80	0.00	64'434.80
	ABRIS PROTECTION CIVILE			623'250.00	0.00	14'350.00	608'900.00
01.143.400	ABRIS PROTECTION CIVILE			623'250.00	0.00	14'350.00	608'900.00
	TRAVAUX PISCINE - PATINOIRE - TERRAINS DE SPORTS			2'296'109.16	49'530.00	229'655.00	2'115'984.16
01.143.500	TRAVAUX PISCINE-PATINOIRE	AMORT.	5.0%	704'600.00	49'530.00	104'100.00	650'030.00
01.143.501	TRAVAUX PISCINE-PATINOIRE	AMORT.	10.0%	235'579.25	0.00	35'595.00	199'984.25
01.143.502	TRAVAUX PISCINE-PATINOIRE	AMORT.	4.0%	1'013'025.15	0.00	49'630.00	963'395.15
01.143.503	TRAVAUX TERRAINS DE SPORT	AMORT.	10.0%	97'760.00	0.00	26'570.00	71'190.00

BILAN

	Désignation			1 janvier 2005	MOUVEMENTS DEBIT	MOUVEMENTS CREDIT	31 décembre 2005
01.143.510	ASSAINISSEMENT STAND DE TIR	AMORT.	5.0%	245'144.76	0.00	13'760.00	231'384.76
01.145	FORETS			758'100.00	0.00	0.00	758'100.00
01.145.000	LES MONTS	140.000 M2		33'900.00	0.00	0.00	33'900.00
01.145.005	LA GRECQUE	81.000 M2		19'600.00	0.00	0.00	19'600.00
01.145.010	LE COL-DES-ROCHES	64.653 M2		16'900.00	0.00	0.00	16'900.00
01.145.015	LES ENVERS + COMBE-BICHON	29.000 M2		7'000.00	0.00	0.00	7'000.00
01.145.020	POUILLEREL - ROSSEL	328.000 M2		79'400.00	0.00	0.00	79'400.00
01.145.025	SAIGNOLAT ET ENVIRONS	98.000 M2		23'800.00	0.00	0.00	23'800.00
01.145.030	LA RANCONNIERE	77.000 M2		18'700.00	0.00	0.00	18'700.00
01.145.035	LES ABATTES	20.000 M2		4'800.00	0.00	0.00	4'800.00
01.145.040	LA COMBE-DES-ENFERS	84.500 M2		20'500.00	0.00	0.00	20'500.00
01.145.045	COMBE-GIRARD, PLUIE, BAUME	745.192 M2		180'500.00	0.00	0.00	180'500.00
01.145.050	LA JOUX-PELICHET	425.970 M2		103'200.00	0.00	0.00	103'200.00
01.145.055	LE COMMUNET	18.560 M2		4'500.00	0.00	0.00	4'500.00
01.145.060	LES ROCHES DE MORON	117.424 M2		28'400.00	0.00	0.00	28'400.00
01.145.065	LES CALAME	29.440 M2		7'100.00	0.00	0.00	7'100.00
01.145.070	LES PLANCHETTES, BOIS VILLE	232.000 M2		56'200.00	0.00	0.00	56'200.00
01.145.075	BOIS A LA LONGE	10.125 M2		10'400.00	0.00	0.00	10'400.00
01.145.080	LES CERNAYES	23.503 M2		25'000.00	0.00	0.00	25'000.00
01.145.083	RANCONNIERE-DESSUS	72.993 M2		118'200.00	0.00	0.00	118'200.00
01.146	MOBILIER, MATERIEL, MACHINES, VEHICULES			5'048'654.28	683'193.70	1'500'150.93	4'231'697.05
01.146.010	MATERIEL INFORMATIQUE GENERAL	AMORT.	25.0%	375'393.45	66'993.60	442'387.05	0.00
01.146.011	VEHICULE SERVICES INFORMATIQUE ET CONCIERGERIE	AMORT.	20.0%		10'143.40	0.00	10'143.40
01.146.015	EQUIPEMENT CHANCELLERIE	AMORT.	10.0%	154'563.75	0.00	38'400.00	116'163.75
01.146.018	EQUIPEMENT FINANCES	AMORT.	10.0%	7'690.00	0.00	3'600.00	4'090.00
01.146.021	EQUIPEMENT SERVICES SOCIAUX	AMORT.	10.0%	13'507.70	0.00	1'880.00	11'627.70
01.146.022	EQUIPEMENT GARAGE	AMORT.	10.0%		27'060.85	0.00	27'060.85
01.146.025	MATERIEL ADMINISTR. TRAVAUX PUBLICS	AMORT.	10.0%	44'700.00	0.00	14'400.00	30'300.00
01.146.026	EQUIPEMENT URBANISME	AMORT.	10.0%	50'745.60	0.00	6'345.00	44'400.60
01.146.030	VEHICULES MATERIEL TRAVAUX PUBLICS	AMORT.	10.0%	1'139'274.45	274'592.70	329'578.79	1'084'288.36
01.146.031	MATERIEL DIVERS	AMORT.	10.0%	27'281.10	0.00	2'990.00	24'291.10

BILAN

	Désignation			1 janvier 2005	MOUVEMENTS DEBIT	MOUVEMENTS CREDIT	31 décembre 2005
01.146.032	VEHICULES MATERIEL STEP	AMORT.	10.0%	126'486.15	0.00	21'400.00	105'086.15
01.146.033	VEHICULES MATERIEL PISCINE-PATINOIRE	AMORT.	10.0%	198'915.50	0.00	65'924.00	132'991.50
01.146.036	VEHICULES MATERIEL FORETS	AMORT.	10.0%	33'109.35	122'715.70	4'100.00	151'725.05
01.146.039	VEHICULES MATERIEL POLICE	AMORT.	10.0%	68'213.50	0.00	7'120.00	61'093.50
01.146.042	VEHICULES MATERIEL FEU	AMORT.	10.0%	14'897.20	0.00	14'897.20	0.00
01.146.045	VEHICULES MATERIEL AMBULANCE	AMORT.	10.0%	4'369.50	0.00	1'400.00	2'969.50
01.146.053	EQUIPEMENT MUSEE BEAUX-ARTS	AMORT.	10.0%	7'507.95	0.00	1'700.00	5'807.95
01.146.054	EQUIPEMENT MUSEE D'HORLOGERIE	AMORT.	33.0%		180'094.95	0.00	180'094.95
01.146.061	VEHICULES ECOLE PRIMAIRE	AMORT.	20.0%	35'750.00	0.00	8'940.00	26'810.00
01.146.062	MATERIEL ECOLE PRIMAIRE	AMORT.	10.0%	20'084.75	0.00	4'100.00	15'984.75
01.146.064	MATERIEL ECOLE SECONDAIRE	AMORT.	10.0%	2'300.00	0.00	2'300.00	0.00
01.146.068	EQUIPEMENTS ET	AMORT.	10.0%	2'063'256.10	0.00	343'800.00	1'719'456.10
01.146.071	EQUIPEMENTS CIFOM 97	AMORT.	10.0%	17'323.65	0.00	5'700.00	11'623.65
01.146.072	EQUIPEMENTS CIFOM 98	AMORT.	10.0%	51'625.00	0.00	12'800.00	38'825.00
01.146.073	EQUIPEMENTS CIFOM 99	AMORT.	10.0%	36'345.20	0.00	11'800.00	24'545.20
01.146.074	EQUIPEMENTS CIFOM 2000	AMORT.	10.0%	41'691.00	0.00	10'100.00	31'591.00
01.146.075	EQUIPEMENTS CIFOM 2001	AMORT.	10.0%	39'046.00	0.00	6'700.00	32'346.00
01.146.076	EQUIPEMENTS CIFOM 2002	AMORT.	10.0%	61'164.00	0.00	8'500.00	52'664.00
01.146.077	EQUIPEMENTS CIFOM 2003	AMORT.	10.0%	82'711.00	0.00	9'800.00	72'911.00
01.146.078	EQUIPEMENTS CIFOM 2004	AMORT.	10.0%	87'629.00	0.00	8'800.00	78'829.00
01.146.080	MATERIEL CLINIQUE DENTAIRE	AMORT.	10.0%	36'931.44	0.00	4'620.00	32'311.44
01.146.082	MOBILIER BIBLIOTHEQUE VILLE	AMORT.	10.0%	29'600.00	0.00	4'800.00	24'800.00
01.146.084	MATERIEL INFO BIBLIOTHEQUE VILLE	AMORT.	25.0%	31'592.29	1'592.50	33'184.79	0.00
01.146.085	MATERIEL INFO BIBLIOTHEQUE DES JEUNES	AMORT.	25.0%	22'124.10	0.00	22'124.10	0.00
01.146.094	CADASTRE URBANISME	AMORT.	10.0%	39'000.00	0.00	39'000.00	0.00
01.146.941	EAU, COMPTEURS	AMORT.	5.0%	83'825.55	0.00	6'960.00	76'865.55
01.147	APPROVISIONNEMENTS			163'655.36	59'288.65	24'291.06	198'652.95
01.147.010	STOCK MAZOUT T.P. (VEHICULES)			19'250.00	15'833.80	0.00	35'083.80
01.147.011	STOCK ESSENCE T.P. (VEHICULES)			6'560.00	21'177.50	0.00	27'737.50
01.147.015	STOCK MAZOUT IMMEUBLES ADM. + SCOL. + LOC.			40'335.30	4'195.30	0.00	44'530.60
01.147.500	STOCK MATERIEL VOIRIE			57'848.00	0.00	5'160.00	52'688.00
01.147.510	STOCK MATERIEL GARAGE			39'662.06	18'082.05	19'131.06	38'613.05

BILAN

	Désignation	1 janvier 2005	MOUVEMENTS DEBIT	MOUVEMENTS CREDIT	31 décembre 2005
01.149	AUTRES MARCHANDISES	16'580.73	74'446.25	70'941.21	20'085.77
01.149.016	BILLETS PISCINE-PATINOIRE	7'080.53	3'934.40	4'149.66	6'865.27
01.149.025	CHEQUE REKA	8'195.20	60'000.00	56'596.40	11'598.80
01.149.050	FOURNITURES DE NETTOYAGE	1'305.00	6'311.85	5'995.15	1'621.70
01.149.902	T.P. SELECTEUR DE BOISSONS		4'200.00	4'200.00	0.00
01.15	PRETS ET PARTICIPATIONS PERMANENTES	11'686'258.00	0.00	20'001.00	11'666'257.00
01.153	PROPRES ETABLISSEMENTS	11'661'253.00	0.00	0.00	11'661'253.00
01.153.015	CRIDOR S.A., 167 ACTIONS	1.00	0.00	0.00	1.00
01.153.055	ARESA (AEROPORT EPLATURES)	21'001.00	0.00	0.00	21'001.00
01.153.070	JOB-ECO S.A., 10 ACTIONS	10'000.00	0.00	0.00	10'000.00
01.153.075	NEODE SA, 9'250 ACTIONS	9'250.00	0.00	0.00	9'250.00
01.153.080	PARTICIPATION C.E.C.S.	20'000.00	0.00	0.00	20'000.00
01.153.090	TRAVAIL AU CLAIR SARL	5'000.00	0.00	0.00	5'000.00
01.153.905	ACTIONS GANSA	1'865'000.00	0.00	0.00	1'865'000.00
01.153.910	ACTIONS ENSA	1'731'000.00	0.00	0.00	1'731'000.00
01.153.921	IGESA S.A.	1.00	0.00	0.00	1.00
01.153.950	PARTICIPATION SIM S.A. CAPITAL ACTIONS	8'000'000.00	0.00	0.00	8'000'000.00
01.154	SOCIETES D'ECONOMIE MIXTE	25'003.00	0.00	20'000.00	5'003.00
01.154.010	TELESKI LE LOCLE-SOMMARTEL, 279 ACTIONS	1.00	0.00	0.00	1.00
01.154.020	A.W.Z., PARTS SOCIALES	1.00	0.00	0.00	1.00
01.154.025	PARTS SOCIALES ABATTOIR REGIONAL	5'000.00	0.00	0.00	5'000.00
01.154.050	T.R.N., 12'240 ACTIONS	1.00	0.00	0.00	1.00
01.154.065	CITRED S.A.	20'000.00	0.00	20'000.00	0.00
01.155	INSTITUTIONS PRIVEES	2.00	0.00	1.00	1.00
01.155.053	SYNDICAT D'ELEVAGE BOVIN, 6 PARTS	1.00	0.00	0.00	1.00
01.155.060	FONDATION ECOLE DE NURSES	1.00	0.00	1.00	0.00

BILAN

	Désignation			1 janvier 2005	MOUVEMENTS DEBIT	MOUVEMENTS CREDIT	31 décembre 2005
01.17	DEPENSES A AMORTIR			1'141'470.33	349'512.80	287'690.00	1'203'293.13
01.179	NON-VALEURS			1'141'470.33	349'512.80	287'690.00	1'203'293.13
01.179.020	ETUDE SECTEUR AUTO DU CIFOM	AMORT.	10.0%	146'094.80	29'800.00	59'600.00	116'294.80
01.179.033	ETUDE RAPPROCHEMENT LL CHX-DE-FDS	AMORT.	10.0%		21'538.15	0.00	21'538.15
01.179.034	ETUDE HABITAT	AMORT.	10.0%		3'567.00	0.00	3'567.00
01.179.035	ETUDE IDHEAP RAPPROCHEMENT VILLES	AMORT.	10.0%	39'625.00	21'625.00	61'250.00	0.00
01.179.036	CREDIT ETUDE RUN	AMORT.	10.0%	33'172.85	46'642.90	33'320.00	46'495.75
01.179.040	ETUDE INVESTISSEMENTS PGEE	AMORT.	10.0%	493'585.98	148'888.45	54'750.00	587'724.43
01.179.060	BEAUX-ARTS, PRIX 2004	AMORT.	33.0%	40'000.00	0.00	40'000.00	0.00
01.179.070	PARTICIPATION REFECT. MAISON DE PAROISSE	AMORT.	10.0%	45'000.00	0.00	5'000.00	40'000.00
01.179.075	PARTICIPATION INVEST. TOURISME NEUCHATELOIS	AMORT.	10.0%	19'399.35	0.00	1'940.00	17'459.35
01.179.076	PARCOURS HORLOGER	AMORT.	10.0%	41'600.28	9'000.00	4'160.00	46'440.28
01.179.077	SUBVENTION PARKING HOPITAL	AMORT.	10.0%	228'000.00	0.00	22'800.00	205'200.00
01.179.080	AIDE RENOVATION FACADES	AMORT.	10.0%	17'790.42	25'361.00	1'890.00	41'261.42
01.179.090	ETUDE CONCEPT FORMATION CONTINUE	AMORT.	10.0%	15'576.25	0.00	2'030.00	13'546.25
01.179.100	ETUDE ZONE EST ARBORISATION	AMORT.	10.0%	7'625.40	0.00	950.00	6'675.40
01.179.120	ETUDE AMENAGEMENT PERIMETRES DES ECOLES	AMORT.	10.0%	14'000.00	9'817.15	0.00	23'817.15
01.179.130	ETUDE ANCIENNE POSTE	AMORT.	10.0%		17'133.15	0.00	17'133.15
01.179.140	ETUDE TRN 2005	AMORT.	10.0%		16'140.00	0.00	16'140.00

ENGAGEMENTS CONDITIONNELS

EN FAVEUR DE :

ARESA S.A.	1'043'065.00
CRIDOR S.A.	0.00
HOPITAL	2'497'187.55
MOULINS	392'000.00
JOB ECO S.A.(arrière-caution)	50'000.00

N.B: les emprunts CECS sont soumis aux règles régissant cet institut.

BILAN

	Désignation	1 janvier 2005	MOUVEMENTS DEBIT	MOUVEMENTS CREDIT	31 décembre 2005
02	**P A S S I F**	**170'343'938.93**	**88'627'632.87**	**81'461'699.24**	**163'178'005.30**
02.20	ENGAGEMENTS COURANTS	529'835.40	21'190'609.57	21'255'420.98	594'646.81
02.200	ENGAGEMENTS COURANTS	456'412.20	20'878'162.83	21'169'594.73	747'844.10
02.200.001	IMPOTS A RESTITUER		93'265.06	62'023.05	-31'242.01
02.200.006	IMPOT A LA SOURCE	-248.60	17'820.95	17'993.85	-75.70
02.200.010	FOURNISSEURS	260'457.20	20'450'413.57	20'802'251.73	612'295.36
02.200.011	AVANCES	8'906.25	288'803.05	285'662.10	5'765.30
02.200.012	PAIEMENTS EN AVANCE TAXE DECHETS	330.00	-1'071.80	1'664.00	3'065.80
02.200.030	AGIO C.E.C.S.	171'967.35	28'661.00	0.00	143'306.35
02.200.040	MANIFESTATION "ETRE NEUCHATELOIS" 2006	15'000.00	271.00	0.00	14'729.00
02.201	DEPOTS	23'574.00	574.00	0.00	23'000.00
02.201.000	CAUTIONS DIVERSES	23'574.00	574.00	0.00	23'000.00
02.202	RESERVE CRISE	1'145.00	0.00	0.00	1'145.00
02.202.000	RISTOURNE IMPOTS DE CRISE	1'145.00	0.00	0.00	1'145.00
02.209	AUTRES ENGAGEMENTS	48'704.20	311'872.74	85'826.25	-177'342.29
02.209.960	ACOMPTE EAU	48'704.20	26'835.55	0.00	21'868.65
02.209.990	TVA DECOMPTE TRIMESTRIEL		285'037.19	85'826.25	-199'210.94
02.21	DETTES A COURT TERME	6'782'480.86	39'888'533.56	33'106'052.70	0.00
02.210	DETTES A COURT TERME	6'782'480.86	39'888'533.56	33'106'052.70	
02.210.060	EMPRUNTS DIVERS A COURT TERME	6'000'000.00	39'000'000.00	33'000'000.00	0.00
02.210.630	BCN, COMPTE DE CONSTRUCTION CIFOM-AUTO	782'480.86	888'533.56	106'052.70	0.00

BILAN

	Désignation			1 janvier 2005	MOUVEMENTS DEBIT	MOUVEMENTS CREDIT	31 décembre 2005
02.22	DETTES A MOYEN ET LONG TERME			141'483'673.75	15'759'841.80	14'384'000.00	140'107'831.95
02.221	RECONNAISSANCE DE DETTE			127'483'673.75	15'759'841.80	14'384'000.00	126'107'831.95
02.221.004	A.V.S.	2002-2010	3.930%	5'000'000.00	0.00	0.00	5'000'000.00
02.221.005	A.V.S.	2001-2011	4.250%	3'000'000.00	0.00	0.00	3'000'000.00
02.221.006	A.V.S.	2001-2011	4.250%	2'000'000.00	0.00	0.00	2'000'000.00
02.221.008	A.V.S.	1995-2005	5.750%	2'000'000.00	2'000'000.00	0.00	0.00
02.221.018	C.N.A.	1995-2005	4.500%	3'000'000.00	3'000'000.00	0.00	0.00
02.221.019	C.N.A.	1996-2006	4.875%	2'000'000.00	0.00	0.00	2'000'000.00
02.221.020	C.N.A.	1996-2006	4.750%	2'000'000.00	0.00	0.00	2'000'000.00
02.221.022	C.N.A.	1998-2006	3.250%	4'000'000.00	0.00	0.00	4'000'000.00
02.221.023	C.N.A.	1998-2006	3.500%	2'000'000.00	0.00	0.00	2'000'000.00
02.221.038	C.N.A.	2004-2011	3.180%	4'000'000.00	0.00	0.00	4'000'000.00
02.221.039	CP ETAT	1995-2005	5.750%	550'000.00	550'000.00	0.00	0.00
02.221.040	CP ETAT	2000-2010	5.125%	2'000'000.00	0.00	0.00	2'000'000.00
02.221.041	B.C.N.	2000-2010	5.250%	3'000'000.00	0.00	0.00	3'000'000.00
02.221.043	B.C.N.	1989-2009	T.V.	500'000.00	100'000.00	0.00	400'000.00
02.221.044	B.C.N. ETMN	1996-2006	5.125%	10'000'000.00	0.00	0.00	10'000'000.00
02.221.049	BANK AUSTRIA	1999-2009	4.550%	8'000'000.00	0.00	0.00	8'000'000.00
02.221.067	RENTENANSTALT	2000-2007	4.450%	1'390'000.00	40'000.00	0.00	1'350'000.00
02.221.068	RENTENANSTALT	2000-2007	4.600%	2'400'000.00	60'000.00	0.00	2'340'000.00
02.221.069	RENTENANSTALT	2003-2010	3.400%	3'000'000.00	3'000'000.00	0.00	0.00
02.221.076	RENTENANSTALT	1997-2005	4.000%	4'000'000.00	4'000'000.00	0.00	0.00
02.221.079	RENTENANSTALT	1999-2008	4.560%	3'000'000.00	0.00	0.00	3'000'000.00
02.221.088	HELVETIA PATRIA	2003-2011	3.300%	3'000'000.00	0.00	0.00	3'000'000.00
02.221.092	WINTERTHUR	1997-2007	4.000%	2'000'000.00	0.00	0.00	2'000'000.00
02.221.093	WINTERTHUR	1996-2006	4.375%	3'000'000.00	0.00	0.00	3'000'000.00
02.221.094	WINTERTHUR	1997-2006	4.000%	2'000'000.00	0.00	0.00	2'000'000.00

BILAN

	Désignation			1 janvier 2005	MOUVEMENTS DEBIT	MOUVEMENTS CREDIT	31 décembre 2005
02.221.095	LA VAUDOISE	2000-2007	4.750%	1'000'000.00	0.00	0.00	1'000'000.00
02.221.096	LA VAUDOISE	2000-2007	4.750%	2'000'000.00	2'000'000.00	0.00	0.00
02.221.100	BAYERISCHE LANDESBANK	2002-2012	4.360%	5'000'000.00	0.00	0.00	5'000'000.00
02.221.102	BAYERISCHE LANDESBANK	2002-2008	4.250%	2'000'000.00	0.00	0.00	2'000'000.00
02.221.103	BAYERISCHE LANDESBANK	2002-2007	3.950%	5'000'000.00	0.00	0.00	5'000'000.00
02.221.104	BAYERISCHE LANDESBANK	2005-2015	2.820%		0.00	6'000'000.00	6'000'000.00
02.221.106	DEXIA MUNICIPAL AGENCY, CONVERSION PRETS	2005-2015	3.180%		0.00	5'000'000.00	5'000'000.00
02.221.107	DEXIA MUNICPIAL AGENCY	2005-2015	2.420%		0.00	3'000'000.00	3'000'000.00
02.221.108	DEXIA MUNICIPAL AGENCY	2003-2013	2.980%	9'100'000.00	0.00	0.00	9'100'000.00
02.221.109	EEPK, LUXEMBOURG	2003-2012	2.785%	10'000'000.00	0.00	0.00	10'000'000.00
02.221.121	U B S	2002-2009	4.510%	8'875'000.00	500'000.00	0.00	8'375'000.00
02.221.203	ETAT H.L.M.	4 ACTIONS		993'505.55	117'362.75	0.00	876'142.80
02.221.204	ETAT H.L.M.	5 ACTIONS		537'318.20	23'199.05	0.00	514'119.15
02.221.300	PRET LIM HOTEL DE VILLE 3	1984-2009		29'000.00	7'300.00	0.00	21'700.00
02.221.307	PRET LIM HALLE COMMUNAL	1989-2007		226'800.00	113'600.00	0.00	113'200.00
02.221.308	PRET LIM ETMN	1997-2027		2'758'600.00	125'400.00	0.00	2'633'200.00
02.221.309	PRET LIM ETMN	1998-2029		771'600.00	32'100.00	0.00	739'500.00
02.221.310	PRET LIM A.-M. PIAGET	2002-2022		238'850.00	14'050.00	0.00	224'800.00
02.221.311	PRET LIM A.-M. PIAGET 2EME ETAPE	2002-2023		288'000.00	16'000.00	0.00	272'000.00
02.221.312	PRET LIM 1ERE ETAPE CIFOM-AUTO			1'825'000.00	60'830.00	0.00	1'764'170.00
02.221.313	PRET LIM 2EME ETAPE CIFOM-AUTO				0.00	384'000.00	384'000.00
02.223	EMPRUNTS PAR OBLIGATIONS			14'000'000.00	0.00	0.00	14'000'000.00
02.223.008	C.E.C.S.	1998-2008	3.375%	10'000'000.00	0.00	0.00	10'000'000.00
02.223.009	C.E.C.S.	2003-2010	2.908%	4'000'000.00	0.00	0.00	4'000'000.00
02.23	ENGAGEMENTS ENVERS ENTITES PARTCULIERES			93'751.55	3'288.25	3'281.05	93'744.35
02.233	FONDS ET FONDATIONS			93'751.55	3'288.25	3'281.05	93'744.35

BILAN

	Désignation	1 janvier 2005	MOUVEMENTS DEBIT	MOUVEMENTS CREDIT	31 décembre 2005
02.233.000	FONDS JURGENSEN	7.20	7.20	0.00	0.00
02.233.001	FONDS SANDOZ	93'744.35	3'281.05	3'281.05	93'744.35
02.24	PROVISIONS		0.00	400'000.00	400'000.00
02.240	COMPTE DE FONCTIONNEMENT		0.00	400'000.00	400'000.00
02.240.000	PROVISION DEBITEURS IMPOTS		0.00	400'000.00	400'000.00
02.25	PASSIFS TRANSITOIRES	2'562'587.41	6'894'236.45	6'897'641.70	2'565'992.66
02.259	AUTRES COMPTES TRANSITOIRES	2'562'587.41	6'894'236.45	6'897'641.70	2'565'992.66
02.259.000	SERVICES SOCIAUX C/C	294'857.82	4'625'204.50	4'646'088.35	315'741.67
02.259.500	PASSIFS TRANSITOIRES	2'267'729.59	2'269'031.95	2'251'553.35	2'250'250.99
02.28	FINANCEMENTS SPECIAUX	7'693'064.56	782'673.54	988'510.60	7'898'901.62
02.280	ENGAGEMENT FINANCEMENTS SPECIAUX	7'693'064.56	782'673.54	988'510.60	7'898'901.62
02.280.001	RESERVE CP FONCTIONS PENIBLES	958'974.00	90'324.00	106'862.00	975'512.00
02.280.002	RESERVE CONSTRUCTION ABRIS P.C	815'915.00	0.00	35'700.00	851'615.00
02.280.003	RESERVE FORESTIERE	57'021.70	15'136.50	15'213.85	57'099.05
02.280.004	RESERVE ETLL	300'000.00	0.00	0.00	300'000.00
02.280.005	RESERVE MUSEE D'HORLOGERIE DU CHATEAU DES MONTS		0.00	74'000.00	74'000.00
02.280.006	RESERVE JEUNESSE DES ECOLES	3'100.00	0.00	0.00	3'100.00
02.280.007	RESERVE ASSURANCE VEHICULE	314'750.70	0.00	8'770.00	323'520.70
02.280.009	RESERVE COSC	4'558'590.91	476'577.95	715'521.49	4'797'534.45
02.280.010	RESERVE RAMASSAGE ET INCINERATION DES DECHETS	20'123.58	9'840.24	0.00	10'283.34
02.280.011	RESERVE TAXE D'EPURATION	233'005.87	0.00	32'443.26	265'449.13
02.280.907	RESERVE EAU	431'582.80	190'794.85	0.00	240'787.95

BILAN

	Désignation	1 janvier 2005	MOUVEMENTS DEBIT	MOUVEMENTS CREDIT	31 décembre 2005
02.29	FORTUNE	11'198'545.40	20'484.00	338'826.51	11'516'887.91
02.290	COMPTE DE LA FORTUNE	11'198'545.40	20'484.00	338'826.51	11'516'887.91
02.290.00	FORTUNE NETTE	11'198'545.40	20'484.00	283'142.20	11'461'203.60
	ENGAGEMENTS CONDITIONNELS				
	EN FAVEUR DE :				
	ARESA S.A.				1'043'065.00
	CRIDOR S.A.				0.00
	HOPITAL				2'497'187.55
	MOULINS				392'000.00
	JOB ECO S.A.(arrière-caution)				50'000.00

N.B: les emprunts CECS sont soumis aux règles régissant cet institut.

INTERETS 2005 / ENLEVEMENT DES ORDURES MENAGERES

COMPTE DE BILAN	INTITULE	Solde au 01.01.05	% Voirie	Solde Voirie	% Ordures ménagères	Somme	INTERETS
							4.01%
01.143.015	Billodes 52	2'072'100.00	76.1%	1'576'868.10	19.5%	307'489.28	12'330
01.146.030	*Véhicules matériel TP*	*225'488.79*	100.0%	225'488.79	19.5%	43'970.31	1'763
01.146.030	*Camion balayure*	*279'987.28*	100.0%	279'987.28	100.0%	279'987.28	11'227
01.146.030	*Camion vidange*	*43'040.00*	100.0%	43'040.00	0.0%	0.00	-
01.146.030	*Centres de tri, conteneurs*	*49'078.00*	100.0%	49'078.00	83.0%	40'734.74	1'633
01.146.030	*Remplacement aires de jeux*	*0.00*	100.0%	0.00	0.0%	0.00	-
01.146.030	*Abris bus*	*16'000.00*	100.0%	16'000.00	0.0%	0.00	-
01.146.030	*Aires de jeux*	*21'603.40*	100.0%	21'603.40	0.0%	0.00	-
01.146.030	*Abris bus place du marché + Monts*	*4'100.95*	100.0%	4'100.95	0.0%	0.00	-
01.146.030	*Containers enterrés moloks*	*29'058.10*	100.0%	29058.10	100.0%	29'058.10	1'165
01.146.030	*Remplacement Delphi*	*125'380.40*	100.0%	125'380.40	0.0%	0.00	-
01.146.030	*Faucheuse avec agregats*	*6'374.00*	100.0%	6'374.00	0.0%	0.00	-
01.146.030	*Achat véhicule voirie*	*40'276.00*	100.0%	40'276.00	0.0%	0.00	-
01.146.030	*Abris bus*	*15'635.50*	100.0%	15'635.50	0.0%	0.00	-
01.146.030	*Rempl. camion balayure*	*260'909.06*	100.0%	260'909.06	95.0%	247'863.61	9'939
01.146.030	*Achat molocks*	*16'709.04*	100.0%	16'709.04	100.0%	16'709.04	670
01.146.030	*Abris bus*	*5'633.93*	100.0%	5'633.93	0.0%	0.00	-
01.146.030	***Total***	***1'139'274.45***				***658'323.08***	
	Sous-total intérêts						**38'729**
02.280.010	Réserve	20'123.58	100.0%	20'123.58		-20'123.58	-807
	Total					**0.00**	**37'922**

INTERETS 2005 / STEP

COMPTE DE BILAN	INTITULE	SOLDE AU 01.01.2005	INTERETS 4.01%
01.141.050	Travaux canaux-égouts	710.00	28
01.141.051	Travaux canaux-égouts	-	-
01.141.052	Travaux canaux-égouts	4'073'860.68	163'362
01.141.101	Bassin de rétention	-	-
01.141.100	Travaux épuration	-	-
01.141.102	Travaux épuration 5%	1'413'384.33	56'677
01.143.020	Bâtiment STEP	775'232.32	31'087
01.146.032	Véhicules matériel STEP	126'486.15	5'072
01.179.040	Etude PGEE	493'585.98	19'793
	Total actif	6'883'259.46	
02.280.011	Réserve	-233'005.87	-9'344
	Total	**6'650'253.59**	**266'675**

VILLE DU LOCLE

RAPPORTS DE GESTION

DES SERVICES DE L'ADMINISTRATION

COMMUNALE

POUR L'EXERCICE 2005

FINANCES

Indicateurs harmonisés définis par la Conférence des autorités cantonales de surveillance des finances communales

	2005	*2004*
Indicateur 1 ***Degré d'autofinancement*** *Autofinancement x 100* *Investissement*	**199.1%**	**44.8%**
Indicateur 2 ***Capacité d'autofinancement*** *Autofinancement x 100* *Revenus*	**7.1%**	**3.4%**
Indicateur 3 ***Quotité des intérêts*** *Intérêts nets x 100* *Revenus*	**6.7%**	**6.0%**
Indicateur 4 ***Quotité de la charge financière*** *Charge financière x 100* *Revenus*	**13.7%**	**11.7%**
Indicateur 5 ***Endettement net par habitant*** *Patrimoine financier – Engagements* *Populations*	**-7'173**	**-7'413**
Indicateur 6 ***Dette brute par rapport aux revenus*** *Dette brute x 100* *Revenus*	**231%**	**226%**
Indicateur 7 ***Quotité d'investissement*** *Investissements bruts x 100* *Dépenses consolidées*	**8%**	**17%**

NB Nous tenons à vous préciser que suite au désenchevêtrement des tâches entre l'Etat de Neuchâtel et les communes, l'ensemble des charges et des revenus a été totalement modifié. En effet, toutes les tâches dorénavant confiées uniquement au Canton réduisent nos charges. Par contre, nos recettes fiscales, et par la-même nos revenus, sont diminuées par l'abaissement de 30 points de notre coefficient d'impôt transférés à l'Etat pour financer ces charges supplémentaires.
Ainsi, cette baisse de revenus se traduit par une péjoration des différents ratios tenant compte du dénominateur "revenus". Toutefois, cet effet qui de prime abord peut paraître négatif est au contraire à notre sens positif au regard du résultat en notre faveur découlant de ce désenchevêtrement.

CONTRIBUTIONS COMMUNALES

	2005	2004	2003
Personnes Physiques			
Taxations définitives	**57**	32	21
Taxations d'office			16
Taxations provisoires			
Taxations chiffrées	**6340**	6428	6353
Sous-total	**6397**	6460	6390
Taxations P.C.	**36**	36	24
Contribuables non taxés	**188**	174	161
TOTAL CONTRIBUABLES PP	**6621**	6670	6575
Personnes Morales			
Capital imposable	**386'812'000.00**	375'421'000.00	381'010'200.00
Bénéfice imposable	**216'448'000.00**	178'442'100.00	92'683'800.00
TOTAL CONTRIBUABLES PM	**341**	325	308

Impôt direct communal sur le revenu des personnes physiques – Taxation 2005

Catégorie revenu imposable	Libellé de la catégorie	Nombre de contribuables	Nombre de contribuables répartition	Revenu imposable total	Revenu imposable répartition	Impôt dû total
99	0 - 99	743	140	0	55	0.00
2'000	100 - 2'000	127	62	127'244	62'846	2'689.75
4'000	2'100 - 4'000	124	40	379'231	121'860	8'878.45
6'000	4'100 - 6'000	96	33	484'693	171'047	10'133.50
8'000	6'100 - 8'000	81	24	575'254	166'441	15'594.50
10'000	8'100 - 10'000	92	22	834'268	200'658	24'807.95
12'000	10'100 - 12'000	77	17	853'432	187'037	26'679.85
14'000	12'100 - 14'000	93	12	1'219'579	157'571	33'736.80
16'000	14'100 - 16'000	121	13	1'819'783	194'752	47'684.45
18'000	16'100 - 18'000	132	10	2'255'821	171'802	74'285.00
20'000	18'100 - 20'000	138	21	2'631'007	400'531	97'494.80
22'000	20'100 - 22'000	222	11	4'677'468	229'455	192'174.05
24'000	22'100 - 24'000	189	13	4'351'246	298'875	198'730.55
26'000	24'100 - 26'000	170	15	4'256'622	373'791	215'771.15
28'000	26'100 - 28'000	143	7	3'875'142	190'342	198'014.80
30'000	28'100 - 30'000	165	5	4'792'269	143'515	254'671.75
35'000	30'100 - 35'000	388	13	12'631'767	419'468	735'399.30
40'000	35'100 - 40'000	405	14	15'180'777	516'109	1'008'083.40
45'000	40'100 - 45'000	380	15	16'171'219	641'309	1'194'278.90
50'000	45'100 - 50'000	31	6	15'713'026	285'389	1'202'292.95
55'000	50'100 - 55'000	272	4	14'269'165	209'812	1'127'947.45
60'000	55'100 - 60'000	238	7	13'680'481	409'345	1'122'454.75
65'000	60'100 - 65'000	222	4	13'862'650	250'647	1'163'503.70
70'000	65'100 - 70'000	166	4	11'188'317	273'492	965'737.80
75'000	70'100 - 75'000	164	3	11'901'767	218'229	1'061'629.95
80'000	75'100 - 80'000	143		11'089'140		1'013'645.25
100'000	80'100 - 100'000	399	1	35'358'800	98'900	3'363'152.00
120'000	100'100 - 120'000	203	2	22'143'181	203'100	2'310'581.80
140'000	120'100 - 140'000	74	2	9'518'500	262'500	1'057'506.30
160'000	140'100 - 160'000	32		4'749'500		545'609.25
180'000	160'100 - 180'000	17		2'867'800		353'147.50
200'000	180'100 - 200'000	8	1	1'498'000	198'100	193'619.65
250'000	200'001 - 250'000	10		2'229'100		296'383.60
300'000	250'001 - 300'000	10		2'693'700		375'234.80
400'000	300'001 - 400'000	7		2'395'900		347'405.50
600'000	500'001 - 600'000	1		585'500		84'897.50
999'999'999	7600'001 - et plus	4		3'535'400		512'633.00
	TOTAUX	**5'887**	**521**	**256'396'749**	**7'056'978**	**21'436'492**

Impôt direct communal sur la fortune des personnes physiques – Taxation 2005

Catégorie fortune imposable	Libellé de la catégorie	Nombre de contribuables	Fortune imposable totale	Impôt dû total
999	0 - 999	2217	9'358	0.00
20'000	1'000 - 20'000	1316	11'087'097	401.00
40'000	21'000 - 40'000	526	15'497'947	2'258.20
60'000	41'000 - 60'000	335	16'690'044	3'001.05
80'000	61'000 - 80'000	236	16'735'389	9'795.10
100'000	81'000 - 100'000	189	16'957'156	13'028.95
150'000	100'100 - 150'000	378	46'644'853	61'878.60
200'000	151'000 - 200'000	248	43'102'031	82'774.30
250'000	201'000 - 250'000	173	38'687'853	81'373.00
300'000	251'000 - 300'000	140	38'494'008	90'152.25
350'000	301'000 - 350'000	85	27'543'419	72'802.10
400'000	351'000 - 400'000	56	20'981'006	55'985.50
450'000	401'000 - 450'000	41	17'438'000	47'902.70
500'000	451'000 - 500'000	46	21'788'933	65'571.15
600'000	501'000 - 600'000	48	26'408'100	82'036.70
700'000	601'000 - 700'000	46	29'711'569	96'994.00
800'000	701'000 - 800'000	15	11'338'000	39'458.50
900'000	801'000 - 900'000	16	13'410'000	47'497.25
1'000'000	901'000 - 1'000'000	12	11'337'000	40'803.00
1'500'000	1'001'000 - 1'500'000	29	35'118'000	126'424.80
2'000'000	1'501'000 - 2'000'000	16	27'919'000	100'508.40
2'500'000	2'001'000 - 2'500'000	3	6'938'000	24'976.80
3'000'000	2'501'000 - 3'000'000	6	16'567'000	59'641.20
4'000'000	3'001'000 - 4'000'000	5	18'235'000	65'646.00
5'000'000	4'001'000 - 5'000'000	4	18'865'000	67'914.00
999'999'999	5'001'000 et plus	1	7'325'000	26'370.00
	TOTAUX	**6'187**	**554'828'763.00**	**1'365'194.55**

RESSOURCES HUMAINES

Effectif du personnel

	2005		2004	
	Nb. pers.	Postes	Nb. pers.	Postes
Chancellerie	3	2.85	3	2.85
Promotion	1	1	avant 1.1.2005 mandat	
Finances	11	10.10	11	10.10
Apprenti(s)/e(s) de commerce	5	5.00	5	5.00
Informatique	2	2.00	2	2.00
Apprenti informaticien	1	1.00	1	1.00
Musée d'horlogerie	4	3.48	4	3.48
Musée des Beaux Arts	3	1.20	3	1.23
Bibliothèque de la Ville	3	2.10	3	2.10
Bibliothèque des Jeunes	4	1.90	4	1.90
Sylviculture	4	3.80	3	3.00
Apprenti(s)/e(s) forestier-bûcheron	3	3.00	2	2.00
Organistes	2	0.33	2	0.33
Secrétariat - Ecole primaire	5	2.58	5	2.58
Secrétariat - Ecole secondaire	5	4.10	4	3.10
Clinique dentaire	3.5	2.02	4.5	2.33
Centre d'orthophonie	4.5	3.03	4.5	3.03
Service médical	2	1.40	2	1.40
Service jeunesse (DJ 13)	2	1.00	2	1.00
Services sociaux	8	5.65	6.5	4.80
Voirie (y.c. pers. adm. et jardinier cimetière)	40	38.39	40	38.39
Garage	6	6.00	6	6.00
Apprenti(s)/e(s) mécanicien sur poids lourds	3	3.00	2	2.00
Installation bancs publics	1	0.34	1	0.34
Station d'épuration	2	2.00	2	2.00
Urbanisme	6	6.00	6	6.00
Projet RUN	1	0.5	1	0.50
Gérance des bâtiments	2	2.00	2	2.00
Piscine - patinoire	6	4.03	6	4.20
Casino	1	0.50	1	0.50
Concierges	28	19.92	29	20.84
Centre d'accueil des Calame (mandat)	1	1.00	1	1.00
Contrôle des habitants	3.5	3.00	3.5	2.50
Etat civil	4	3.30	4	3.30
Office du travail	2.5	1.90	3	2.30
Police locale (y.c. pers. administratif)	16	16.00	16	16.00
COSC	12	8.38	14	10.02
TOTAUX	**211**	**173.80**	**209**	**171**

Les "0.5" signifient que les collaborateurs/trices travaillent dans deux services différents

A l'effectif ci-dessus s'ajoute 30 auxiliaires occupés dans les services suivants : BO-COSC, Musée des beaux-arts, Musée d'horlogerie, patrouilleurs scolaires, conciergerie.

FORMATION CONTINUE
compte n 300330.309.01

Dépenses

Le montant engagé pour la formation en 2005 s'est élevé à Fr. 31'096.70 et a permis la continuation des cours e-learning (45%) et le financement de différents cours individuels (55%). Une répartition plus détaillée est proposée ci-après :

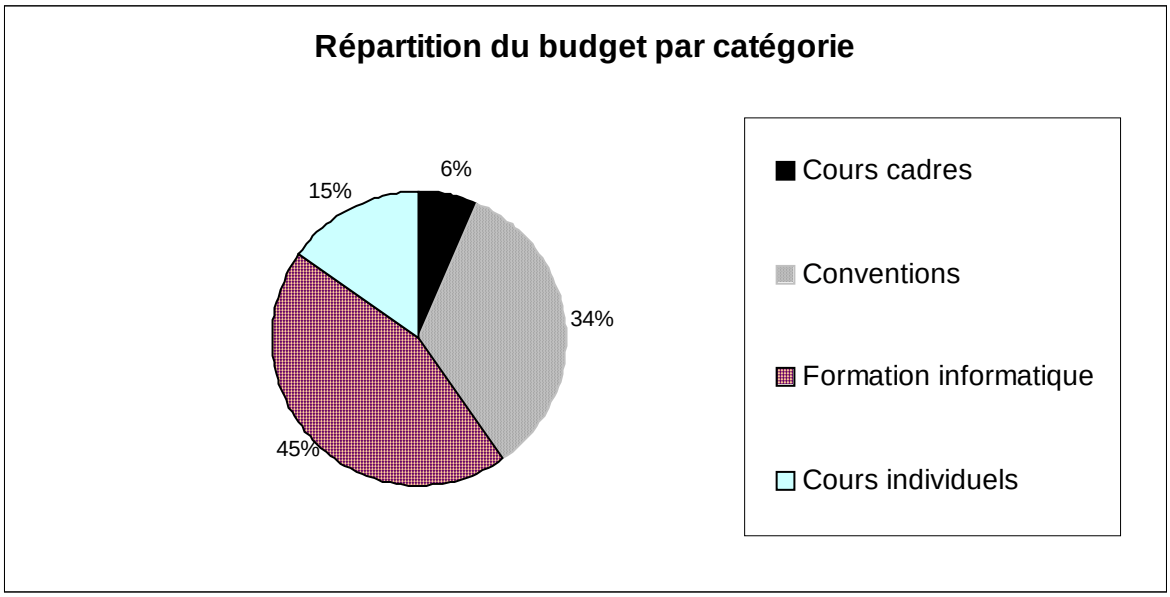

Certaines formations, dépendant directement de la compétence du service, ne sont pas financées par le budget alloué à la formation continue et ne sont donc pas répertoriées ici. Voici les diverses formations prises en charge.

Actions de formation individuelles (sans conventions)

- Accueils des publics difficiles
- Mauvais payeurs
- Entraînement aux médias
- Différents ateliers RH
- L'intuition au service de la performance et de l'efficience

Subventions

compte n° 300346.469.01
Montant reçu en 2005 : Fr. 1360.-
Grâce aux fonds pour la formation et le perfectionnement professionnel (FFPP) nous bénéficions, dans certains cas, de subventions diverses. Ce fonds est alimenté par une contribution des entreprises calculée selon le nombre de collaborateurs employés (2005 : Fr. 35.-/collaborateur). ?

Plus de 20% des collaborateurs/trices ont suivi un cours en 2005

MUSEE D'HORLOGERIE

Fréquentation	2002	2003	2004	2005
Entrées payantes individuelles:	3'766	3'566	3'332	3'267
Entrées payantes groupes:	1'979	2'283	2'361	3'212
Entrées gratuites:	3'350	3'905	2'811	2'886
Total	9'070	9'754	8'692	9'365
Nombre de visites commentées payantes:	102	170	141	155
Nombre de visites commentées gratuites:	66	68	71	73

Composition du Comité

Président	: Triponez Gérard
Vice-Présidente	: Huguenin Dora
Caissier	: Berger Ernest
Secrétaire	: Haesler Suzanne
Représentant du C.C.	: Marcelo Droguett
Conseiller Juridique	: Faessler Pierre
Publicité / Promotion	: Aubert Philippe
Membres	: Berthoud Léopold
	: Goetz François
	: Leimgruber Jean-Daniel
	: Progin Evelyne (dès octobre 05)
	: Schmid Eric (25ème année)
	: Schwarz Hans
	: Terès Yvan
Représentants du MIH	: Sylvie Rumo
	: Antoine Simonin
Conservateur	: Pierre Buser (20ème année au Musée)

Comité et Bureau

Le Bureau
Le Bureau, composé du Président du Comité, de la Vice-présidente et du Conservateur, se réunit tous les jeudis au Musée pour traiter les affaires courantes et suivre les dossiers en cours. Les responsables des groupes de travail s'y joignent si nécessaire.

Le Comité
Le Comité a siégé onze fois cette année. Les séances ont lieu au Restaurant de la Croisette les premiers mardis (lundis dès septembre) du mois.

Sortie Comité et personnel
Le but de la sortie du 10 octobre était le Musée d'Histoire de Berne, en particulier l'exposition pour le centième anniversaire de la théorie de la Relativité d'Einstein. Un souper convivial au Restaurant Le Moka a prolongé cette après-midi appréciée par l'ensemble des participants.

Personnel du Musée

Conservateur	: Buser Pierre
Horloger-restaurateur	: Vouga Gérard
Concierge	: Cupillard André (20ème année au Musée)
Accueil/Caisse	: Müller René
Surveillance	: Müller Lefki
Guide-Surveillance	: Huguenin Dora
Guide	: Sandoz Michel
Archivage/Inventaire	: Marlène Rüfenacht

Transformations et aménagements

Sécurité
Après la mise aux normes de notre système de détection « Feu », la Commune à entièrement revu le système « Vol-Effraction » du Château des Monts. Pour des raisons évidentes, nous n'énumérerons pas dans ce rapport les nouvelles dispositions et améliorations apportées à l'installation.

Hall d'entrée
Toutes les vitrines du hall d'entrée remanié l'année passée sont maintenant occupées.

Les Temps de la Montre
La concrétisation de cette nouvelle exposition permanente a pris du retard et ne sera inaugurée que le 7 avril 2006.

Soroptimist
En 2004, la section locloise du Club Soroptimist a donné au Musée une table avec bancs. Elle est installée au nord-est du bâtiment et permet à nos visiteurs de pique-niquer sur le site. Cette année, un abri amovible est venu compléter cet aménagement pour permettre son utilisation quand le temps n'est pas clément.

Cycle de conférences
Le cycle des conférences 2005, *Archivistes, Historiens et la mémoire du patrimoine industriel,* organisé par MM D. Caron et F. Goetz entre le 2 février et 16 mars, a eu du succès. Les quatre conférenciers, Joseph Florès, Estelle Fallet, Pierre Girard Bille et Jean-Frédéric Jauslin ont su captiver leurs auditeurs.

Promotion et publicité

Monsieur Philippe Aubert, membre du Comité, responsable de la promotion et de la publicité de notre musée, a entrepris diverses actions visant à accroître le nombre de nos visiteurs.

Malgré des moyens relativement limités, la valeur et l'intérêt de nos collections ont pu être diffusés dans plusieurs journaux et magazines. Des parutions ont régulièrement eu lieu en Suisse et en France voisine.

Nous avons poursuivi notre collaboration avec Tourisme Neuchâtelois et l'organisation « Watch Valley » en participant activement au Salon Touristique de Berne du 13 au 16 janvier 2005 ainsi qu'à la Bourse aux Prospectus de l'Arc Jurassien, le 10 mai à La Chaux-de-Fonds.
De concert avec les « Moulins souterrains », l'Hôtel-Restaurant « Les Rives-du-Doubs », la Société de Navigation sur le Lac des Brenets, le Restaurant du Saut-du-Doubs, ainsi qu'avec la participation de Watch Valley, un prospectus a été édité contenant un forfait de 2 jours. Tiré à 10'000 exemplaires (français et allemand), il a été largement diffusé et a permis d'attirer environ 150 personnes qui ont visité plusieurs de nos sites. Les mêmes prestataires touristiques ont renouvelé la campagne avec le support de notre radio cantonale – RTN – 24 diffusions entre août et septembre. En complément, des actions promotionnelles auprès de plus de 500 caristes et excursionnistes ont été reprises sous forme de courrier commun.

Nous avons poursuivi notre participation au passeport transfrontalier des Musées des techniques et cultures comtoises et étions présents au comité qui s'est réuni à Ronchamp en date du 4 mai 2005.

Nous avons pris part à l'organisation de la « Nuit des Musées », mise sur pied dans la région et qui nous a permis, le 14 mai 2005, d'enregistrer plus d'une centaine d'entrées durant la journée et autant dans la soirée. Un beau succès.

Notre site Internet représente lui aussi un atout efficace dans la présentation de nos diverses expositions. Les liens avec d'autres sites sont de plus en plus nombreux et ce moyen de propagande est désormais incontournable.
Enfin, nous nous plaisons à relever les bonnes relations entretenues avec le quotidien régional « L'Impartial » qui relate fidèlement nos diverses manifestations et qui représente un trait d'union fort apprécié avec la population.

Activités en 2005

Collaboration MIH-MHL
Le partenariat mis au point entre le MIH et le MHL consiste à accorder une réduction dans le second, sur présentation du billet du 1er Musée visité. Le MHL a enregistré près de 200 entrées "réduites" cette année.

Rond-point des Monts
Le Comité a fait des propositions pour l'aménagement du dit rond-point. Situé à une centaine de mètres du Musée, et de la maison de Daniel JeanRichard, un clin d'œil à l'horlogerie nous paraît indispensable. Un projet allant dans ce sens, soutenu par des mécènes s'impliquant financièrement, est à l'étude.

Entretien des collections
Dans notre atelier, M. Gérard Vouga a assuré l'entretien courant des pendules exposées et restauré diverses pièces de nos collections.

Restauration "pendulette lyre"
Cette magnifique pièce de la collection Sandoz est de retour. Elle a repris place, dans sa nouvelle vitrine, au sein de la collection après plusieurs mois passés dans l'atelier de restauration Michel Parmigiani.

Restauration pendule à jeu de flûtes
Cette pièce, en restauration chez Monsieur Mouret, retourne dans nos collections. La confection de nouvelles chaînes est à l'étude en collaboration avec le CIFOM (Monsieur Haenni). Le retard dans la livraison de cette pièce est dû, entre autre, aux décès du restaurateur du jeu de flûtes et du fournisseur des chaînes.

Collaboration avec le CIFOM
Un élève en fin de formation de technicien en restauration d'horlogerie ancienne a effectué un stage de 6 semaines dans nos ateliers. Le Musée met aussi à disposition des pièces pour les élèves techniciens en restauration. Ces pièces sont restaurées sous le contrôle de MM Landwerlin et Vouga.

Publications, Archives, Inventaire

Fond Tardy
Mademoiselle Rüfenacht poursuit le tri et catalogage des archives de M. Langellé-Tardy déposées au Musée en 2002. La partie "ouvrages" est terminée, celle concernant les documents est en cours.

RERO
Après moult réflexions, le Bureau a décidé de renoncer de raccorder notre bibliothèque au RERO. Les documents les plus intéressants (disponibles uniquement au Château) en notre possession font partie d'archives mais le RERO ne concerne que les livres imprimés. Nous ne possédons donc pas suffisamment de livres introuvables pour justifier le raccordement au Réseau Romand.

Répertoire des horlogers loclois
Le livre de Monsieur Jean-Paul Bourdin édité en collaboration avec le MHL a été présenté lors d'une conférence de presse le 11 mars. Monsieur Claude-Henri Chabloz, ancien Président du Comité, a mené à bien cette réalisation.

Achats et Dons

La Fondation Famille Sandoz
Le don annuel de La Fondation Famille Sandoz (45'000.-) a permis d'assurer le salaire de l'archiviste bibliothécaire, la Commune finançant une partie importante des charges sociales.

Fondation du contrôle des ouvrages d'or et argent du Locle
La Commune a reçu 70'000.-, capital restant de cette association dissoute, à la condition de consacrer ce montant à l'entretien des collections du Musée d'Horlogerie.

Blancpain
La Maison Blancpain a concrétisé cette année sa promesse en remettant le coffret des six Master Pieces de la marque. Cet ensemble est représentatif de l'art horloger en général et particulièrement de la philosophie de la Maison Blancpain. Une présentation officielle de ce don doit encore être agendée d'entente avec le donateur.

Achats pour nos collections
Le Comité a acheté une montre signée Daniel JeanRichard ainsi qu'une une pièce double-face avec calendrier républicain de la Manufacture de Besançon auprès d'un collectionneur français.
Une petite pendule murale avec le pendule latéral ainsi qu'une pendule à poser « géographique », que nous cherchions depuis longtemps, ont été acquises.

Liste des achats 2005

No Inv.	Description de l'objet	Acheté à
2611	Montre de poche Daniel JeanRichard	M. Yves Droz
2612	Montre-bracelet Wyler, années 1940, avec balancier à bras amortisseur	M. Oskar Schwank
2613	Pendule murale en fer, à poids, probablement de la région de Fribourg (Suisse), avec pendule queue-de-vache sur le côté	M. Oskar Schwank
2625	Montre-bracelet calibre 4750 Ebauches SA, Le Landeron, avec double batterie.	M. Pierre Blondeau
2626	Montre-bracelet calibre 4750 Ebauches SA, Le Landeron à accumulateur, avec rechargeur d'accumulateur d'origine, état neuf, jamais porté	M. Pierre Blondeau
2648	Montre de poche révolutionnaire double face	M. Yves Droz
2650	Pendule géographique	Enchères chez Dr. Crott

Liste des dons 2005

No Inv.	Description de l'objet	Don de
2588	Montre-bracelet fabriquée en Chine, objet publicitaire donné lors d'un achat de parfums Azzaro	M. Robert Teuscher
2589	Pendulette Luxor, modèle "Royale", mouvement 8 jours, ancre, sonnerie heures et demies	M. Röthlisberger, Zénith
2590	Pendulette Luxor, modèle "Duchesse", mouvement 8 jours, ancre, sonnerie heures et demies	Dépôt-Don Zénith
2591-95	4 montres-bracelets et 1 montre de poche DuBois Le Locle	
2596	Réveil de table ou de voyage Cyma avec petit trépied repliable, étui de cuir brun	Mme Simone Weber Schmid
2597	Pendulette réveil Gubelin avec réserve de marche 8 jours	Mme S. Weber Schmid
2598	Pendulette Zénith, sonnerie heures et demies	Mme S. Weber Schmid
4201-02	2 mouvements mécaniques pour montres-bracelets: Cyma et Golana AS 1673	M. Klaus Haberlandt
2599	Réveil mécanique rond Amyral, fabriqué par Looping SA à Cormondrèche	M. Ernest Berger
2600	Réveil mécanique Cyma	M. Ernest Berger
2601	Réveil mécanique Silvana	M. Ernest Berger
2602	Pendule neuchâteloise Louis XVI, « Jean-Pierre Ducommun à La Chaux-de-Fonds, janvier 1797 », sonnerie 3/4 et heures avec répétition à tirage	M. et Mme Pierre Arnold et Jacqueline Borel
2603	Pendule à poser Empire, Joseph Oudin à Paris, début 19ème, mouvement de Paris	M. et Mme Borel
2604	Pendule de style Empire, mouvement Japy Frères à Beaucourt (F) transformé en système à calendrier à disques tournants par G. Haggenmacher à Winterhur, fin 19ème, sonnerie heure & ½	Mme Hanny Hilty

2605-10	6 montres-bracelets Blancpain, Platinium Masterpiece Collection No 2/99, dans un coffret	Blancpain
2614	Montre de poche Sylvain Mairet, vers 1820, échappement duplex, balancier à compensation thermique. Cette montre aurait été une sorte de "pièce école" faite par Sylvain Mairet au sortir de son apprentissage en 1820. Elle a appartenu à Philippe Mairet, le petit-fils de Sylvain Mairet	Mme Agathe Ottino-Mairet
2615	Montre demi-savonnette avec guichet pour lire l'heure, fabrication suisse	Mme Ottino-Mairet
2616	Montre de poche non signée dotée d'un magnifique spiral sphérique (invention J.-F. Houriet) et d'un balancier bi-métallique à compensation thermique, boîte neuchâteloise signée E. Jacot. Probabilité que cette montre ait été faite par Houriet.	Mme Agathe Ottino-Mairet
2617-18	Tour à perche avec accessoires (chariot, appareil à main, contre-pointe, accessoires divers) / support pour meule, en fonte noire. Outils ayant appartenu à Alexandre Bovet (1890-1976)	M. Michel Perrottet
2619	Montre-bracelet dame Luxor, mouvement automatique	M. Hans Schwarz
2620	Montre-bracelet chronographe, tachymètre et télémètre, mouvement mécanique	M. Klaus Haberlandt
2621	Montre-bracelet quartz Glycine affichage LCD avec calibre Ebauches Electroniques à Marin ESA 9315, état neuf, visiblement jamais portée, avec mode d'emploi et étiquette du prix d'origine (CHF. 399.-), bracelet métallique, ca. 1976	M. Klaus Haberlandt
2622	Montre-bracelet quartz Optel (à Princeton, New Jersey, USA), affichage LCD	M. Klaus Haberlandt
2623	Régulateur de précision « Ecole d'Horlogerie 1914 Technicum du Locle » (pièce école), cabinet en acajou fait par G. Péter, La Sagne, mouvement à poids avec 2 ressorts d'entretien, remise à l'heure système Borel	En prêt au Bureau du Cotnrôle Officiel Suisse des Chronomètres
2624	Pendule neuchâteloise Louis XIV-Régence, « Jean-Pierre Ducommun-dit-Tinnon à La Chaux-de-Fonds », ca. 1750, sonnerie heures et demies	Mme Antoinette Vallotton
2627-39	13 montres-bracelets quartz, affichages analogique et digital, fabrications fin des années 1970, années 1980 et 1990, suisses, américaines, chinoises, fonctions diverses comme calculatrice, réveil, chrono, quantième	M. Gérard Vouga
2640-47	Lot de montres-bracelet quartz, calibres ETA ou ESA. La plupart sont des montres d'usine ou des prototypes. Données pour la nouvelle exposition Les temps de la montre	ETA S.A. à Granges
2649	Montre-bracelet mécanique dame Zodiac, modèle spécial « Miss France », années 1950, calibre Schild (Ebauches SA) AS 976	M. et Mme Charles et Irma Stähli

Fondation Jeanmaire

Séance du Conseil de Fondation
Le 5 avril, le Conseil de Fondation a tenu séance au Restaurant la Croisette. Le PV de la dernière séance ainsi que le rapport de gestion ont été acceptés à l'unanimité.
Le Conseil a décidé de placer le capital de la fondation durant une période de trois ans pour toucher des intérêts un peu plus élevés. Le capital, 60'000.- étant inaliénable, il n'y a pas de problème pour le bloquer sur une telle période.

Association des Amis du Musée

L'Association des Amis du Musée, présidée par Madame Huguenin Dora, dont les cotisations sont destinées principalement à l'achat de pièces et leur mise en valeur se compose actuellement de 731 membres individuels, 17 membres collectifs et 10 membres soutiens.

Soirée d'été
La traditionnelle soirée d'été des Amis, agrémentée par le Nouvel Octuor Vocal, s'est déroulée le samedi 25 juin. Le beau temps n'étant pas de la partie, il a fallu rentrer le matériel préparé pour une soirée "plein air".

La marche « A Pas Contés »
Le 27 août, les associations des Amis du MHL et MIH ont organisé une marche didactique sur le thème des anarchistes et réfugiés politiques entre Renan et Saint-Imier. Messieurs Charles Thomann et Francis Béguelin ont assuré les commentaires.

Soirée "de Noël" des Amis
La soirée "de Noël" à eu lieu le mercredi 14 décembre.
Après la partie oratoire donnée par la Présidente des Amis, le Conservateur, le Président du Comité et le représentant du Conseil Communal, les participants ont pu voir en première les dons et achats de l'année.

Comptes

Les comptes du Musée sont tenus par M. E. Berger notre trésorier. Le 20 janvier, les vérificateurs, Messieurs Hans Schwarz et Patrick Martinelli, ont examiné les comptes 2004 qu'ils ont jugés conformes.

BIBLIOTHEQUE DE LA VILLE

Introduction

Cette première année complète dans le réseau informatisé nous conforte pleinement dans notre choix de départ: le RBNJ offre des potentialités inimaginables pour une petite bibliothèque comme la nôtre par rapport à l'option d'un système propre (même si les contraintes sont plus importantes). L'ouverture totale sur les bibliothèques romandes et suisses, et surtout, par la navette, la création de facto d'une "grande bibliothèque neuchâteloise et jurassienne" constituent des avantages fondamentaux pour notre bibliothèque et ses lecteurs.

Personnel

3 postes: 1 personne à 100%, deux autres à 60 et 50%.
Comme ces dernières années cet effectif est insuffisant et de nombreux travaux ont dû être reportés.
1 étudiante a été accueillie pour un stage d'information. Dès octobre, une personne en placement ORP nous aide à accrocher des notices dans le système informatique.

Informatisation

Un travail très intense continue pour les collaborateurs de la Bibliothèque, en plus du travail courant, afin de poursuivre l'entrée nos fonds dans le Réseau. Cette année a été consacrée au Magasin, dont une grosse moitié a pu être traitée.

Activités des services

a) Service du prêt

L'abandon des statistiques manuelles, la modification du système de prêt, le fait que les fonds ne soient pas tous traités, ne permettent actuellement que des statistiques partielles, tant pour les chiffres des prêts que pour ceux concernant l'accroissement des ouvrages et leurs mouvements en bibliothèque (transferts, éliminations…).

Prêts en 2005: 35.564 volumes (prêt complet 04: 44.642).
Prêts entre bibliothèques (extérieures au RBNJ): 375 (04: 466 y c. dans le RBNJ)
Horaires: l'ouverture du jeudi soir jusqu'à 20h. donne enfin l'opportunité aux lecteurs de profiter d'un soir à la bibliothèque. C'est une prestation très importante, même si elle n'est encore utilisée que parcimonieusement par nos usagers.
On notera que le nombre de prêts extérieurs au Réseau reste fort important alors même que la navette qui dessert le Réseau est une prestation extraordinairement utile, pratique et appréciée des lecteurs et des bibliothécaires.

b) Salle de lecture

Elle comporte 2442 volumes (+ 37).

c) Accroissement des documents

2005	2004
1019 (achats: env. 900)	1039 (achats: 933)

d) Périodiques

Le "coin-journaux" est toujours très apprécié, tout comme le prêt de revues à domicile.

e) Fonds spéciaux

Le manque de place pour nos collections nous pose de très gros problèmes.
M. Pierre-Arnold Borel continue à nous transférer sa bibliothèque et ses archives. Nouvellement arrivée: une très ancienne carte de la Suisse (Zurich, 1637).

Nous poursuivons nos achats d'iconographie locale: cartes postales, gravures (le rare album "Souvenir de Neuchâtel" ,ill. par Thez, paru chez le lithographe Nicolet en 1840)
Nous avons publié un nouveau catalogue pour la bibliothèque de la Société neuchâteloise de généalogie.

Collaboration avec l'Hôpital

Un après-midi par semaine est toujours consacré à la bibliothèque de l'Hôpital.

Participations à l'extérieur

Comité directeur du Réseau des Bibliothèques Neuchâteloises et Jurassiennes à Neuchâtel.
Cours et examens CLP à Lausanne et Bienne. Commission d'examens et examens AID à Lausanne.

BIBLIOTHEQUE DES JEUNES

Comme chaque année, la Bibliothèque des jeunes est toujours très sollicitée. Nous remercions chaleureusement le corps enseignant de l'Ecole primaire et de l'Ecole secondaire et de l'Ecole enfantine de leur précieuse collaboration.

Les classes de l'Ecole enfantine viennent très nombreuses nous rendre visite et nous leur racontons des histoires avec des diapositives ou avec le kamishibai (théâtre japonais).

Les classes de 1ère, 3e et 5e années primaires viennent chaque année visiter la Bibliothèque des jeunes. Aux grands, nous apprenons l'utilisation des fichiers matières et auteurs-titres avec quelques exercices pratiques pour les rendre plus indépendants.

Les enfants de la Crèche et leurs monitrices viennent aussi emprunter des livres. Les élèves de l'Ecole de nurses sont aussi venus visiter la Bibliothèque des Jeunes.

Les élèves de l'Ecole secondaire viennent aussi nombreux emprunter des documentaires et des romans.

Nous avons aussi un très bon contact avec les enseignants de la Fondation des Billodes qui viennent chaque mois avec leurs classes emprunter des livres.

En 2005 nous avons accueilli 208 classes, réparties comme suit 22 visites officielles,

5 classes de l'Ecole enfantine, et environ 18 classes qui reviennent chaque mois choisir de nouveaux livres avec leurs enseignants.

Personnel 4 personnes, soit 1 poste à 80%, 1 poste à 50% et 1 poste à 25%.et 1 poste à 35 % depuis septembre 2001

Service de prêt	2005	2004
Livres et revues prêtés	80'404	69'583
Visites de classes	183	183

Répartition des prêts par genre

39'868	-	livres d'images
12'060		bandes dessinées
7919	-	livres d'aventures (8 à 12 ans) - policiers, science-fiction, humour
4482		documentaires (600) , sciences, techniques, bricolages, autos, avions, trains, motos
3'388		documentaires (500)animaux, espace, nature, volcans, mer, montagnes, grottes
2431		documentaires(700) peinture, théâtre, magie, sports, jeux
2315		récits sur les animaux
2139	-	romans (12 à 14 ans)
2093		contes et légendes
1370		histoire et géographie (900)
417	-	romans historiques
403		documentaires (100) psychologie
395		périodiques
261		documentaires (300) pédagogie
244		documentaires (dictionnaires, livres des records)
115		documentaires (200) religion, mythologie
81		disques compacts (nouveaux)
46		kamishibai(théâtre japonais)
1		planches avec modèles (bagues)

	2005	2004
Nouveaux lecteurs	1912	1628
Jours ouvrables	267	261
Achats de livres	980	1100
Abonnements de revues	26	26
Stock de livres	23900 livres entrés dans l'ordinateur !	

Conclusion

Nous profitons de remercier très chaleureusement **la Fondation de la jeunesse locloise** qui en 2005 nous a fait un don important de 4'000.--frs

Cette somme importante nous a permis d'acheter de nombreux livres pour le bonheur de nos petits et grands lecteurs. Ils sont toujours ravis de trouver les dernières nouveautés à la Bibliothèque des jeunes.

Ils découvrent aussi nos livres en langue étrangère: allemand, anglais, italien, espagnol, portugais, arabe (13), chinois (2), créole (1), 1 en romanche et 2 en "schwitzerdütch" !

Depuis 2 ans, nous prêtons des **caissettes de livres aux médecins** du Locle Tous les mois, nous allons apporter des nouveaux livres pour les jeunes lecteurs dans leurs salles d'attente Ce nouveau service remporte un vif succès.

Depuis 2004, nous participons aussi **à la Ribambelle**. En association avec l'Ecole enfantine, nous leur prêtons un choix de 30 livres et les enfants vont les apporter dans une autre Ecole enfantine avec des superbes sacs à dos de toutes les couleurs. Cette idée vient de la Chaux-de-Fonds et avec le temps, nous avons pu la réaliser au Locle.

En 2005, la Bibliothèque des Jeunes a participé à 2 concours. Au **Prix Enfantaisie** organisé par les éditions La Joie de Lire et le journal Construire. 18 autres bibliothèques de Suisse romande y ont participé et le prix est décerné chaque année au Salon du Livre à Genève au mois de mai. 5 classes primaires du Locle y ont participé en lisant 8 livres et en choisissant le meilleur. Le 2e concours est le **Prix Chronos-Pro Senectute**. Les enfants et les aînés doivent lire 7 ouvrages et choisir le meilleur.

Nous participons aussi à **« Lire et faire lire** » créé par Monsieur Olivier Guyot, instituteur au Locle. Des personnes retraitées transmettent aux enfants le goût de la lecture en lisant avec eux de nombreux livres. Nous leur proposons toujours un beau choix de livres. Nous avons ainsi le grand plaisir de travailler avec les aînés et de les conseiller dans leur choix de livres.

Du 9 au 11 septembre 2005, nous avons participé avec grand plaisir à la **Foire du Livre**. Nous avons organisé un concours sur l'Europe pour nos petits et grands lecteurs qui a toujours beaucoup de succès.

Les 27 et 28 octobre 2005, nous avons fêté les **35 ans de la Bibliothèque des Jeunes** en invitant toutes les classes de l'Ecole enfantine au Cellier et en leur offrant un spectacle : « le Bric à brac de Madame Louise » inspiré des histoires de Catherine Louis et joué par Anne-Françoise Cavin marionnettiste et Jacques Bouduban musicien. Ce spectacle a remporté un vif succès auprès de tous les enfants de l'Ecole enfantine. Nous remercions la directrice Madame Michèle Kohli pour sa collaboration.

Depuis mai 2004, le prêt informatique a commencé ! C'est magique, mais moins drôle lorsque nous sommes en panne !

Pour l'avenir, nous souhaitons toujours recevoir de nombreux jeunes lecteurs à la Bibliothèque des Jeunes et pouvoir leur offrir un grand choix de livres et surtout garder la gratuité du prêt. Si nous devenons payant, la société suisse des droits d'auteurs Pro Litteris de Zurich, nous demandera des redevances pour le droit de location des livres. Toutes les bibliothèques payantes reversent déjà des grandes sommes à la société Pro Litteris ! et en plus, encore plus important, la subvention cantonale serait supprimée !

La Bibliothèque des Jeunes est un agréable lieu de lecture où fusent de nombreux rires d'enfants.

CULTURE

Nous vous fournissons, ci-après, des précisions quant à l'octroi de subventions et à leur utilisation.

Université populaire

La participation de la Ville est basée sur un forfait de 100.00 fr. par cours et sur le nombre de la population (10 ct/hab). 82 participants ont suivi 8 cours, ce qui représente 16.23 % des inscriptions des Montagnes neuchâteloises.

TPR

Le TPR a bénéficié d'une subvention de 35'000.00 fr. et de la gratuité de la salle du Casino.

Ciné-Club

Le Ciné-Club bénéficie d'une subvention annuelle de 2'700.00 fr. et de la gratuité de la salle du Casino.

Il a organisé 11 projections durant la saison.

La Grange

La subvention allouée pour le théâtre La Grange est de 35'000.00 fr.

Le théâtre La Grange a accueilli 4 spectacles et 7 soirées "coups d'pouce", soit 11 spectacles en 21 représentations. La moyenne de fréquentation est de 47 personnes par représentation.

Casino

La subvention allouée pour le Casino est de 130’000.00 fr.

Pour cette saison, le Casino a accueilli 15 spectacles pour 19 représentations. La fréquentation est de 206 spectateurs en moyenne par spectacle.

Le Club des loisirs a organisé 10 manifestations.

La Lanterne-Magique a organisé 9 séances.

Sociétés culturelles

Les montants ont principalement été répartis comme suit :

Centenaire Goghuf	subvention ponctuelle de 3'000.00 fr.
Exposition Sophie Bouvier Ausländer	subvention ponctuelle de 3'000.00 fr.
Comoedia	subvention annuelle de 3'600.00 fr.
La Lanterne magique	subvention annuelle de 1'500.00 fr.
Concerts de musique contemporaine	participation au déficit de 1'500.00 fr.
Festival int. de marionnettes	subvention ponctuelle de 2'000.00 fr.
Ouvrage de Mme G. Dindeleux-Margot	participation aux frais de publication de 1'000.00 fr.
Théâtre onirique	subvention ponctuelle de 1'000.00 fr.
La Grange	prise en charge des loyers 5'400.00 fr.
Ludothèque	prise en charge des loyers 8'890.00 fr.

La Boîte à Swing

La subvention allouée pour la Boîte à Swing est de 9'000.00 fr.

Pour cette saison, elle a accueilli 6 concerts. La fréquentation est en légère augmentation.

Corps de Musique

Les fanfares La Sociale et La Militaire ont bénéficié chacune d'une subvention de 6'400.00 fr. cette année.

Sociétés sportives

Judo Club	prise en charge des frais de chauffage 2'041.00 fr.
Tournoi des Petz	prise en charge location halle polyvalente 540.00 fr.

Manifestations et animation

Les montants alloués ont été essentiellement répartis comme suit :

Music Festival Promo	participation de 40'000.00 fr.
Tour de Romandie à la marche	prise en charge des frais d'hébergement et de repas 8'200.00 fr.
Country-Club	participation de 5'000.00 fr.
Amis des concerts d'orgue	subvention annuelle de 2'000.00 fr.
Free'son	subvention ponctuelle de 2'000.00 fr.
Corbak festival	subvention annuelle de 3'000.00 fr.
Société de carnaval	subvention ponctuelle de 500.00 fr.
Feux du 1er Août et indemnité artificier	5'600.00 fr.
Marche du 1er Mars	aide ponctuelle de 500.00 fr.
Braderie et Fête de la Montres	participation aux transports 1'500.00 fr.
La Nèpe	prise en charge location Temple et MBAL 1'225.00 fr.
Projet Ocean Mer	prise en charge location Temple 750.00 fr.
Street-Hockey Cup	prise en charge location halle polyvalente 2'640.00 fr.
Cours fédéral de danse	prise en charge location halle polyvalente 380.00 fr.
Concert de l'Echo de l'Union	prise en charge location Casino 250.00 fr.
Lanterne-Magique et Ciné-Club	prise en charge location Casino 1'360.00 fr.
Les Peutch	prise en charge location Casino 500.00 fr.
Cabane Monte Leone	prise en charge prestations service Forêts 160.00 fr.
CIFOM	prise en charge location halle polyvalente pour diverses manifestations 1'060.00 fr.

ainsi que la prise en charge de diverses locations pour de petites manifestations.

Manifestations locales – prestations des entreprises électriques

Music Festival Promo	prise en charge des prestations	52'800.00 fr.
1er Août	prise en charge des prestations	4'000.00 fr.
Fête du Crêt-Vaillant	prise en charge des prestations	2'800.00 fr.
Foire du Livre	prise en charge des prestations	2'800.00 fr.
Marché du terroir et artisanat	prise en charge des prestations	2'700.00 fr.
Country Club	prise en charge des prestations	1'300.00 fr.
2ème Salon des sociétés locales	prise en charge des prestations	1'400.00 fr.
Street-Hockey	prise en charge des prestations	1'100.00 fr.
St-Nicolas	prise en charge des prestations	500.00 fr.
Quartier-Neuf	prise en charge des prestations	1'000.00 fr.
Cirqu'alors	prise en charge des prestations	250.00 fr.
24 heures nautiques	prise en charge des prestations	160.00 fr.
Cours fédéral de danse	prise en charge des prestations	85.00 fr.

ainsi que la prise en charge des prestations des entreprises électriques pour diverses petites manifestations.

Club des Loisirs - Conseil loclois du 3ème âge - AVIVO

Nos subventions annuelles sont de 1'800.00 fr. pour le Club des Loisirs et de 1'600.00 fr. pour le Conseil Loclois du 3ème âge et 250.00 fr. pour l'AVIVO.

A ces montants s'ajoute la prise en charge des frais de location du Casino et du Temple.

Subventions et dons divers

Musée d'Horlogerie du Locle	participation au "Répertoire des horlogers loclois" 3'000.00 fr.
Colo Locle	prise en charge des frais de transport 2'500.00 fr.
Submix	financement d'un voyage 1'000.00 fr.
Groupe vocal du Moutier	subvention ponctuelle de 500.00 fr.
Comité de l'Emigration italienne	subvention ponctuelle de 500.00 fr.
Nordkapp'05	parrainage 1'000.00 fr.

Des aides financières ponctuelles ont également été octroyées à divers instituts, fédérations, associations et fondations à but culturel.

CLINIQUE DENTAIRE SCOLAIRE

Dr Isabelle Grier a cessé son activité à la Clinique dentaire scolaire à la fin du mois d'avril 2005 alors que le Dr Marc Lefèvre s'en est allé à fin août. Dr Hélène Thépot a effectué, par intérim, les contrôles scolaires ainsi que la pédodontie depuis le mois de mai jusqu'en août.

Peu après la rentrée scolaire 2005, Dr Isabelle Serrano a pris la responsabilité de la Clinique dentaire scolaire. Son activité de 50% au début n'a passé à 85% qu'au premier décembre. Elle assume la pédodontie, l'orthodontie ainsi que les contrôles scolaires.

Depuis le 1er décembre 2005, les taux d'emploi des assistantes dentaires ont été modifiés. Madame C. Grezet a passé, de 19 à 23h hebdomadaires, alors que Madame P. Bonnet (réengagée après avoir démissionné) effectue 18h par semaine alors qu'elle en faisait précédemment 21. Il a été attribué un quota d'environ 50 heures annuelles à Madame Bonnet pour effectuer la prophylaxie dentaire dans les écoles enfantines et primaires .
Madame J. Tritten s'occupe du secrétariat et de la facturation à temps partiel (toujours 11h hebdomadaires) alors que les changements intervenus à la Clinique dentaire produisent une augmentation de travail administratif.

- Durant l'année 2005, il a été visité 115 classes.
- 11 traitements orthodontiques ont été commencés.
- 1 demande d'exonération a été présentée pour un traitement orthodontique, elle a été acceptée à 50%

La fin de l'année 2005 a été une période de transition. On a déjà constaté une reprise des traitements de pédodontie.

Par la restructuration de la Clinique dentaire scolaire il est très nécessaire d'aménager une place importante pour les tâches de prévention.

CENTRE D'ORTHOPHONIE

Pendant l'année scolaire 2004-2005, le Centre d'orthophonie a vu 134 enfants.

Le Centre compte quatre orthophonistes pour une occupation actuelle de 2,65 postes (dont 11h30 en "poste à durée limitée"). Il s'agit de Mesdames C. Godio, A. Gousenberg, A. Guinand et N. Mougin qui par ailleurs en assume la responsabilité.
Madame J. Tritten assure le secrétariat et la facturation durant 18 h hebdomadaires.

Le nombre d'heures exceptionnelles s'élève à 52h05 (128h40 en 2004). A la demande du Conseil communal, les orthophonistes ont tenté de les limiter au maximum. En fin d'année, il reste encore 27 cas en attente d'être examinés (28 en 2004). Le délai d'examen est d'environ 4 à 6 mois.

Une orthophoniste reste déléguée au Centre pédagogique des Billodes pour 8h et une autre orthophoniste se rend à la permanence de La Brévine pour une demi-journée.

SERVICES SOCIAUX

A) Exercice 2004

La charge nette résultant de l'exercice 2004 est comptabilisée en 2005.

Elle était prévue au budget à	Fr. 1'580'900.00
Aux comptes, elle s'élève à	Fr. 2'129'650.20
En effet, pour 2004, la charge nette totale incombant à la communauté neuchâteloise s'est élevée à	Fr. 57'742'235.94
La part de l'Etat de Neuchâtel, 40%, à	Fr. 23'096'894.38
a) la part des 62 communes, 60%, à	Fr. 34'645'341.56

b) la part incombant à l'ensemble des communes est répartie en fonction de la population. Pour les calculs, sont pris en considération les chiffres du dernier recensement cantonal. A savoir :
Détermination du coefficient par habitant :

$$\frac{\text{Part des communes 60\%}}{\text{Nb. d'habitants au 31.12.04}} \qquad \frac{\text{Fr. 34'645'341.56}}{168'391} = \text{Fr. } 205{,}743428$$

Quote-part de notre Commune : 10'351 habitants x Fr. 205,743428	Fr. 2'129'650.20

B) Exercice 2005

La part communale de cet exercice figurera dans les comptes 2006

Les dépenses des Services sociaux ont atteint au total (contre Fr. 5'465'985.81 en 2004)	Fr. 6'066'970.35
Les recettes se sont élevées à (contre Fr. 1'461'296.-- en 2004)	Fr. 1'424'141.10
En conséquence, la charge nette est de (contre Fr. 4'004'689.81 en 2004)	Fr. 4'642'829.25

Ce montant figure dans les comptes 2005 (01 115 020) à titre de créance contre l'Etat qui se chargera de récupérer la participation des autorités non neuchâteloises, soit Fr. 127'657.35.

Dépenses nettes pour 2005	Fr. 4'642'829.25
Participation des autorités non neuchâteloises	Fr. 127'657.35
Dépenses nettes soumises à la répartition	Fr. 4'515'171.90

==========

En plus des opérations mentionnées ci-dessus, les Services sociaux ont tenu durant l'année écoulée 64 comptes de gérance, tutelle, curatelle et conseil légal.

Le nombre d'écritures comptables passées par le service en 2005 se monte à environ 31'200 et le nombre de dossiers actifs d'assistance à 431.

GARAGE

4800 Garage

Au 31 décembre, le personnel du garage comprenait :

1 chef de garage, 1 sous-chef, 3 mécaniciens, 3 apprentis et 1 laveur-graisseur.

Il est à noter que c'est le cinquième exercice dans lequel les comptes de la voirie et du garage sont séparés. Pour cet exercice, les charges et les recettes sont supérieures au budget. Les recettes sont inférieures aux charges. Cela provient d'un excédent de charges dû à l'accident que nous avons eu avec le lift. Si l'assurance à rembourser tous les frais pour le véhicule d'un tiers qui se trouvait sur le lift, il n'en est pas de même pour la réparation du lift et la remise en état des locaux.

VOIRIE

4900 Administration voirie

Les charges et les recettes sont en dessous des comptes 2004 mais au-dessus des prévisions budgétaires 2005.

5000 Récapitulation voirie

Les charges nettes sont très légèrement supérieures aux prévisions budgétaires et aux comptes 2003. Ceci provient essentiellement des frais de poursuites et des pertes sur débiteurs (taxe déchets).

Au 31 décembre, le personnel de la voirie comprenait :

1 chef de voirie, 1 adjoint au chef de la voirie, 1 contremaître, 5 chefs d'équipe pour 4,5 postes, 1 menuisier, 1 serrurier, 1 magasinier, 20 cantonniers, 7 chauffeurs et 1 employée de commerce à 63%.

La répartition des frais pour les postes 311 00 - 313 02 - 316 00 se fait en principe sur la base des heures travaillées des cantonniers dans chaque section, certains coûts étant imputés directement aux postes concernés.

Les postes 313 09 et 318 06 sont répartis sur la base des heures de roulage de véhicules et là également, certains véhicules sont directement imputés dans les postes concernés.

Statistique des rues et trottoirs sur la Commune du Locle

		2005	1985
Chaussées en ville			
Longueur	km'	39,375	37,570
Surface	m^2	246'840	236'675
Trottoirs en ville			
Longueur	km'	32,830	29,320
Surface	m^2	77'026	71'910
Routes des environs			
Longueur	km'	47,223	46,293
Surface	m^2	197'196	193'046

Enlèvement de la neige

Nous pouvons observer une forte augmentation de ce poste par rapport au budget, nous pensons que ce dernier était trop optimiste. Nous avons, pour l'hiver 2005 fait 26 sorties contre 17 pour l'hiver 2004.

Enlèvement des ordures ménagères

Dans le cadre de la réorganisation du ramassage des ordures ménagères, des conteneurs enterrés ont été installés en divers endroits de la ville en 2001 déjà et nous avons continué en 2005. Ces conteneurs enterrés nous permettent de gagner un peu de temps.

Nous continuons la campagne pour la propreté de la ville et le tri des déchets. Nous relancerons une campagne de propreté en 2006.

L'exercice 2005 est le premier complet de collaboration avec la Ville de la Chaux-de-Fonds. Ces travaux se déroulent à la satisfaction des deux Villes.

Nous avons récupéré en 2005 :

- Huiles minérales et végétales	83822	kg	environ
- Papier	360'120	kg	environ
- Boîtes de conserve et aluminium	26'030	kg	environ
- Verre	367'703	kg	environ
- Objets encombrants	209'630	kg	environ
- Ferraille	53'690	kg	environ
- Ordures ménagères	3'568'530	kg	environ
- Compost	484'640	kg	environ

Participation à Cridor

Dès le 1er janvier 1995, la participation à Cridor est facturée en fonction du tonnage et non plus du nombre d'habitants. Pour 2005, le prix de la tonne a été facturé 200,-- fr. TVA non comprise.

	Population desservie	Tonnage	Participation Le Locle	Coût par habitant
1991	80'678 habitants	29'358	777'475,--	68,50
1992	81'530 habitants	26'017	841'595,--	73,97
1993	82'409 habitants	25'279	893'575,--	77,19
1994	82'601 habitants	28'446	1'131'398,--	97,65
	Population actionnaire			
1995	74'870 habitants	23'575	1'014'526,60	88,56
1996	74'688 habitants	23'637	1'086'235,20	89,91
1997	75’136 habitants	24’782	1’093’797,05	87,80
1998	74’861 habitants	25’272	1’076’126,--	95,80
1999	75'027 habitants	25'641	981'741,70	88,57
2000	75'359 habitants	25'351	975'713,75	90,39
2001	74'699 habitants	25'315	845'230,60	80,00
2002	75'303 habitants	25’252	814'426.45	76,63
2003	75'373 habitants	25'479	798'305,20	76,06
2004	75'621 habitants	25'713	817'791,70	76,93
2005	74'254 habitants	25'695	813'099.90	78,55

Pour l'exercice 2005, la moyenne des déchets par habitant est de 369,9 kg. Pour notre ville, elle a été de 365.0 kg.

Travaux pour des tiers

Ce poste comprend tous les travaux que le service de la voirie effectue pour les autres dicastères soit :
- Entretien des stades, piste vita et pistes de fond
- Divers travaux pour les bâtiments administratifs et locatifs
- Transports et déménagements pour l'administration

Quelques travaux faits pour des privés, tels que les curages de canalisations et les vidanges de fosses figurent également dans ce poste.

Ces travaux sont généralement tous facturés au prix coûtant, à l'exception de ceux facturés à des privés.

LOISIRS ET ANIMATION

Légère diminution de ce poste due à moins de prestations demandées et octroyées que prévues.

STATION D'EPURATION (STEP)

Il a été traité 4903436 m^3 d'eau usée en 2005, soit 673234 de moins qu'en 2004.Le coût de la consommation d'électricité s'est élevé à 67071.45 fr.

La consommation de floculants s'est élevée à 900 kg. La consommation du chlorosulfate ferrique est quant à elle de 149'380 kg. Nous avons évacué 750,48 t. de boue.

URBANISME ET ENVIRONNEMENT

Le personnel technique comprenait un architecte, un dessinateur responsable du contrôle des citernes et de la surveillance sur les chantiers, un dessinateur en génie civil, ainsi qu'un dessinateur.

Le personnel du secrétariat est identique aux années précédentes, soit deux personnes pour 1,3 postes.

TERRAINS DE SPORTS

Produits entrées piscine

Il a été vendu :

	2003	2004	2005
Abonnements adultes (y.c. AVS – AI – Chômeurs)	743	585	618
Abonnements enfants	624	418	436
Abonnements étudiants – apprentis	130	102	123
Billets d'entrée adultes	15'276	5'833	7'265
Billets d'entrée enfants	14'941	7'001	7'607
Abonnements de famille	333	322	333
Billets de location de cabines	3	4	4

Produits entrées patinoire

Il a été vendu :

	2003	2004	2005
Abonnements adultes saison	100	58	7
Abonnements enfants saison	303	223	139
Billets adultes	1'920	1'487	2'759
Billets enfants	4'439	4'060	3'497

IMMEUBLES

Patrimoine financier

Le parc immobilier du patrimoine financier communal s'établit comme suit :

	nombre	appartements	locaux divers	garages	places de parc	domaines
Bâtiments locatifs	11	109	9	5	11	-
Bâtiments HLM	11	276	2	14	-	-
Bâtiments industriels	1	1	5	-	-	-
Bâtiments divers	12	9	45	5	-	-
Bâtiments garages	5	-	-	38	-	-
Domaines	2				-	2
S.I. Le Locle-Avenir S.A.	3	39	1	59	22	-
Totaux	**45**	**434**	**62**	**121**	**33**	**2**

En 2005, dans la continuité des années précédentes, plusieurs appartements ont été réunis (par exemple 1 appartement de 3 pièces avec 1 appartement de 2 pièces) pour créer de plus grands logements (en particulier à Jambe-Ducommun 5-13). En 2005, 4 appartements de 4 pièces et 1 appartement de 5 pièces ont ainsi été crées. Cette politique immobilière se poursuivra, en raison du succès qu'elle rencontre, en fonction des disponibilités spatiales et des demandes concrètes.

Le bâtiment Hôtel-de-Ville 3 est vide depuis le 1er mars 2004. Il est partiellement occupé par des étudiants postgrade de l'EPFZ jusqu'au 30 juin 2006. Au budget figuraient des revenus bruts pour fr. 45'000.-.

Les immeubles suivants doivent encore être l'objet d'une affectation définitive :

Col-des-Roches 27 M.-A. Calame 5 Monts 59

Extrait des comptes du chapitre immeubles 56

	Recettes		Dépenses	
	Comptes 2005	**Budget 2005**	**Comptes 2005**	**Budget 2005**
Immeubles locatifs	2'008'098.25	2'051'000.--	1'821'868.39	1'758'000.--
Domaines	40'665.60	45'400.--	69'963.70	59'900.--
Terrains	36'012.35	39'000.--		10'000.--
			19'330.15	

Entretien
Les travaux d'entretien en 2005 peuvent être détaillés de la manière suivante :

Réfection de 109 pièces	fr.	219'340.-
Réfection toitures et ferblanteries	fr.	47'920.-
Prestations voirie	fr.	46'050.-
Installations, réfections sanitaires et électriques	fr.	121'390.-
Installations chauffage	fr.	38'260.-
Menuiserie	fr.	33'750.-
Ascenseurs	fr.	14'580.-
Maçonnerie par entreprises privées et fournitures	fr.	66'340.-
Déneigement 2005	fr.	7'160.-
Serrurerie et stores	fr.	6'720.-
Réfections et remplacements de fonds	fr.	81'710.-
Divers et fournitures	fr.	920.-
	fr.	684'140.-

Billodes 75	réfection complète d'un appartement y.c. salle de bains et agencement cuisine
Crêt-Vaillant 28	retubage complet des cheminées remplacement d'un chauffage individuel
Garages rue du Foyer	réfection du tapis de bitume devant les garages
Gérardmer 10-12	réfection complète d'un appartement et de plusieurs pièces (peinture et fonds)
Gérardmer 22-28	réfection de plusieurs pièces (peinture et fonds)
Grande-Rue 11-13	transformation des locaux du rez-de-chaussée de la police locale et de la gendarmerie
Jambe-Ducommun 5-13	création de 4 appartements de 4 pièces (2 cuisines) y.c. rénovation complète (maçonnerie, peinture, fonds, installations sanitaires) réfection de nombreuses pièces (peinture et fonds)
Jeanneret 41-43	création d'un appartement de 5 pièces (2 cuisines) y.c. rénovation complète (maçonnerie, peinture, fonds, installations sanitaires, agencement cuisine)
M.-A. Calame 5	fourniture et pose d'extincteurs, remplacement d'un calorifère
M.-A. Calame 13-15	locaux judo-club, pose de carrelage dans les cabines de douches
Primevères 1-3	transformation complète d'une salle de bains réfection de plusieurs pièces
Tertre 6-8	rénovation complète d'un appartement (peinture, fonds, électricité, installations sanitaires) y.c. salle de bains et agencement partiel de la cuisine
Tertre 11-13	rénovation complète d'un appartement y.c. agencement partiel de la cuisine suite à expulsion d'un locataire insolvable remplacement d'un lave-linge
Tertre 14-16	réfection de plusieurs pièces
Monts 59	remplacement partiel de fenêtres, suite et fin
La Pluie	importante réfection du chemin de la Pluie par service de voirie
Terrains	fauchage de terrains plus nombreux par service de voirie

Tous les travaux de rénovations de cuisines ou de salles de bains sont rentabilisés ainsi que tous les travaux apportant une plus-value à l'immeuble ou à l'appartement.

<u>Patrimoine administratif</u>

Piscine-patinoire	rénovation complète de l'espace intérieur du kiosque y.c. armoires et rayonnages + pose d'un store extérieur
Vestiaires Montpugin 4	remplacement d'un capteur solaire suite à vandalisme
Stand de tir 50m	remplacement partiel de stores

Casino	remplacement du compresseur des chambres froides pose d'un adoucisseur d'eau pour les appareils électroménagers de la cuisine mise en conformité des installations électriques selon rapport d'inspection
Musée des Beaux-Arts	réfection complète de joints silicone sur les verrières nord remplacement d'un ventilateur mise en conformité complémentaire de la détection incendie remplacement du chauffe-eau
Temple	remplacement de 5 verres des cadrans des horloges nord et ouest
Calame 5	séjours sans nuitées : 1006 personnes total des nuitées : 1880 représentant 884 personnes (dont suisses : 639 / étrangers 245) remplacement d'un vélux remplacement du lave-linge modification importante des installations électriques réfection des parquets des dortoirs du rez-de-chaussée réfection peinture des 2 salles communes
Hangar des pompes	assainissement sous-station CAD
Edicules publics	vandalisme toujours plus important (particulièrement destruction des installations), le poste entretien concerne essentiellement les réparations dues aux déprédations
Clos-aux-Vaux 2	remplacement partiel de fenêtres (suite et fin)

OFFICE DU TRAVAIL

Préambule

Situation sur le marché du travail (Revue économique, tendances conjoncturelles 01/2006)

Corrigé des variations saisonnières, le nombre de chômeurs et de demandeurs d'emploi demeure à un niveau presque identique depuis le milieu de l'année 2003. Le taux de chômage, en valeur désaisonnalisée, se situe autour de 3,8% depuis le début de l'année 2005. L'évolution de l'emploi étant faible, aucun renversement de tendance ne se dessine jusqu'ici en matière de chômage. Ces prochains mois, des facteurs saisonniers vont probablement grever le marché du travail, si bien qu'il faut s'attendre à une augmentation de l'effectif des chômeurs jusqu'à la fin de l'année. Selon les indicateurs précurseurs de l'emploi, aucune impulsion positive notable ne devrait venir améliorer la situation du marché du travail au 4ème trimestre 2005.

A la fin octobre 2005, le nombre de demandeurs d'emploi (chômeurs inscrits + demandeurs d'emploi non chômeurs) était inférieur de 2970 (-1,4%) au niveau de l'année précédente, et celui des chômeurs de 3845 (-2,6%). Le nombre des chômeurs de longue durée (>1 année) se montant à 28327, ce qui correspond à un recul de 6,1% par rapport à l'année précédente.

Service économique

Nous devons rester attractif en favorisant le développement industriel endogène et exogène, notamment en proposant des surfaces disponibles au développement, voire à l'implantation de nouvelles industries.

L'inventaire des surfaces disponibles à fin 2005 est le suivant:

Zone est	6104 m^2	(privé 10440 m^2)
Zone ouest	34110 m^2	(DIXI SA: 22354 m^2) (ROLEX SA: 11882 m^2)
Zone Les Saignoles	49302 m^2	

Inventaire des locaux industriels et commerciaux vacants au 1er juin 2005, à louer ou à vendre :

	Total		Bureau, cabinet médical, etc.		Magasin, local de vente		Atelier, usine		Dépôt, entrepôt		Autre local	
	Nombre	m^2	Nombre	m^2	Nombre	m^2	Nombre	m^2	Nombre	m^2	Nombre	m^2
Le Locle	20	3354	4	636	2	250	5	1318	7	778	2	372
Canton	267	66666	98	15581	45	6805	34	18051	59	13854	31	12375

Personnel occupé dans les fabriques

A fin 2005, nous recensons 3552 personnes occupées dans les fabriques, soit une augmentation de 236 unités par rapport à l'année précédente.

L'évolution par branches d'activité se présente comme suit :

Horlogerie		+ 92
Branches annexes		+ 144
Assortiments	+ 7	
Boîtes de montres	+ 29	
Verres de montres	- 8	
Cadrans	+ 10	
Décolletage		+ 5
Mécanique		+ 25
Branches diverses		+ 76

****

Statistique au 31 décembre :

	Hommes	Femmes	Total
1975	2417	1579	3996
1980	2272	1394	3666
1985	1976	1138	3114
1990	1969	1417	3386
1991	1844	1380	3224
1992	1706	1305	3011
1993	1579	1176	2755
1994	1576	1161	2737
1995	1730	1231	2961
1996	1605	1207	2812
1997	1640	1222	2862
1998	1685	1238	2923
1999	1740	1208	2984
2000	1897	1363	3260
2001	2037	1477	3514
2002	1976	1445	3421
2003	1843	1375	3218
2004	1912	1404	3316
2005	2068	1484	3552

Statistique globale de l'emploi - recensement au 01.09 auprès de tous les employeurs pour 2004

	ENTREPRISES Nom	2004	RESIDENTS H	RESIDENTS F	FRONTALIERS H	FRONTALIERS F	SAISONNIERS H	SAISONNIERS F	DOMICILE H	DOMICILE F	APPRENTIS H	APPRENTIS F	TOTAL H	TOTAL F	Total
O	AGRICULTURE, SYLVICULTURE		46	12	4	0	0	0	0	0	2	0	52	12	**64**
1	ECONOMIE ENERGETIQUE, EXTRACTION DE MINERAUX		31	3	0	0	0	0	0	0	0	0	31	3	**34**
2	ARTS ET METIERS, INDUSTRIE		64	41	12	8	0	0	3	50	11	4	90	103	**193**
3	INDUSTRIE		1136	914	777	450	0	0	0	4	14	9	1927	1377	**3303**
4	BATIMENT ET GENIE CIVIL		151	15	16	1	0	0	0	0	9	0	176	16	**192**
5	COMMERCE, RESTAURATION ET HEBERGEMENT, REPARATIONS		220	265	39	52	0	0	0	0	23	19	282	336	**618**
6	TRANSPORTS ET COMMUNICATIONS		53	15	3	1	0	0	0	0	0	1	56	17	**73**
7	BANQUES, ASSURANCES, AFFAIRES IMMOBILIERES, AGENCES-CONSEILS		91	91	4	5	0	0	0	0	3	9	98	105	**203**
8	AUTRES SERVICES (PUBLICS ET PRIVES)		423	571	21	132	0	0	0	0	0	2	444	705	**1149**
9	ADMINISTRATIONS PUBLIQUES AU SENS ETROIT DU TERME, REPRESENTATIONS DIPLOMATIQUES		126	82	3	0	0	0	0	0	4	5	133	87	**220**
			2341	**2009**	**879**	**649**	**0**	**0**	**3**	**54**	**66**	**49**	**3289**	**2761**	**6049**

ENTREPRISES Nom	2004	RESIDENTS H	RESIDENTS F	FRONTALIERS H	FRONTALIERS F	SAISONNIERS H	SAISONNIERS F	DOMICILE H	DOMICILE F	APPRENTIS H	APPRENTIS F	TOTAL H	TOTAL F	Total
SECTEUR PRIMAIRE (AGRICULTURE)		77	15	4	0	0	0	0	0	2	0	83	15	**98**
SECTEUR SECONDAIRE (PRODUCTION)		1351	970	805	459	0	0	3	54	34	13	2193	1496	**3688**
SECTEUR TERTIAIRE (SERVICES)		913	1024	70	190	0	0	0	0	30	36	1013	1250	**2263**
	TOTAL	**2341**	**2009**	**879**	**649**	**0**	**0**	**3**	**54**	**66**	**49**	**3289**	**2761**	**6049**

Statistique globale de l'emploi - recensement au 01.09 auprès de tous les employeurs pour 2005

ENTREPRISES Nom	2005	RESIDENTS H	RESIDENTS F	FRONTALIERS H	FRONTALIERS F	DOMICILE H	DOMICILE F	APPRENTIS H	APPRENTIS F	TOTAL H	TOTAL F	Total
O AGRICULTURE, SYLVICULTURE		47	14	2	0	0	0	1	0	50	14	**64**
1 ECONOMIE ENERGETIQUE, EXTRACTION DE MINERAUX		25	3	0	0	0	0	0	0	25	3	**28**
2 ARTS ET METIERS, INDUSTRIE		69	43	10	8	1	45	8	4	88	100	**188**
3 INDUSTRIE		1197	950	855	499	0	7	22	9	2074	1465	**3539**
4 BATIMENT ET GENIE CIVIL		153	15	18	1	0	0	17	0	188	16	**204**
5 COMMERCE, RESTAURATION ET HEBERGEMENT, REPARATIONS		210	277	45	48	0	0	22	14	277	339	**616**
6 TRANSPORTS ET COMMUNICATIONS		46	18	4	1	0	0	0	2	50	21	**71**
7 BANQUES, ASSURANCES, AFFAIRES IMMOBILIERES, AGENCES-CONSEILS		83	88	4	5	0	0	3	7	90	100	**190**
8 AUTRES SERVICES (PUBLICS ET PRIVES)		399	545	22	144	0	0	1	5	422	694	**1116**
9 ADMINISTRATIONS PUBLIQUES AU SENS ETROIT DU TERME, REPRESENTATIONS DIPLOMATIQUES		129	90	2	0	0	0	5	4	136	94	**230**
		2358	**2043**	**962**	**706**	**1**	**52**	**79**	**45**	**3400**	**2846**	**6246**

ENTREPRISES Nom	2005	H	F	H	F	H	F	H	F	H	F	Total
SECTEUR PRIMAIRE (AGRICULTURE)		72	17	2	0	0	0	1	0	75	17	**92**
SECTEUR SECONDAIRE (PRODUCTION)		1419	1008	883	508	1	52	47	13	2350	1581	**3931**
SECTEUR TERTIAIRE (SERVICES)		867	1018	77	198	0	0	31	32	975	1248	**2223**
	TOTAL	**2358**	**2043**	**962**	**706**	**1**	**52**	**79**	**45**	**3400**	**2846**	**6246**

Chômage

	Chômeurs inscrits	
	2005	2004
Janvier	301	293
Février	285	291
Mars	277	281
Avril	284	264
Mai	277	252
Juin	274	268
Juillet	282	269
Août	274	270
Septembre	276	274
Octobre	274	266
Novembre	277	272
Décembre	307	289

Vous trouverez ci-dessous les courbes du chômage établies depuis 1995, ainsi que la comparaison mensuelle du nombre de chômeurs des années 2000 à 2005.

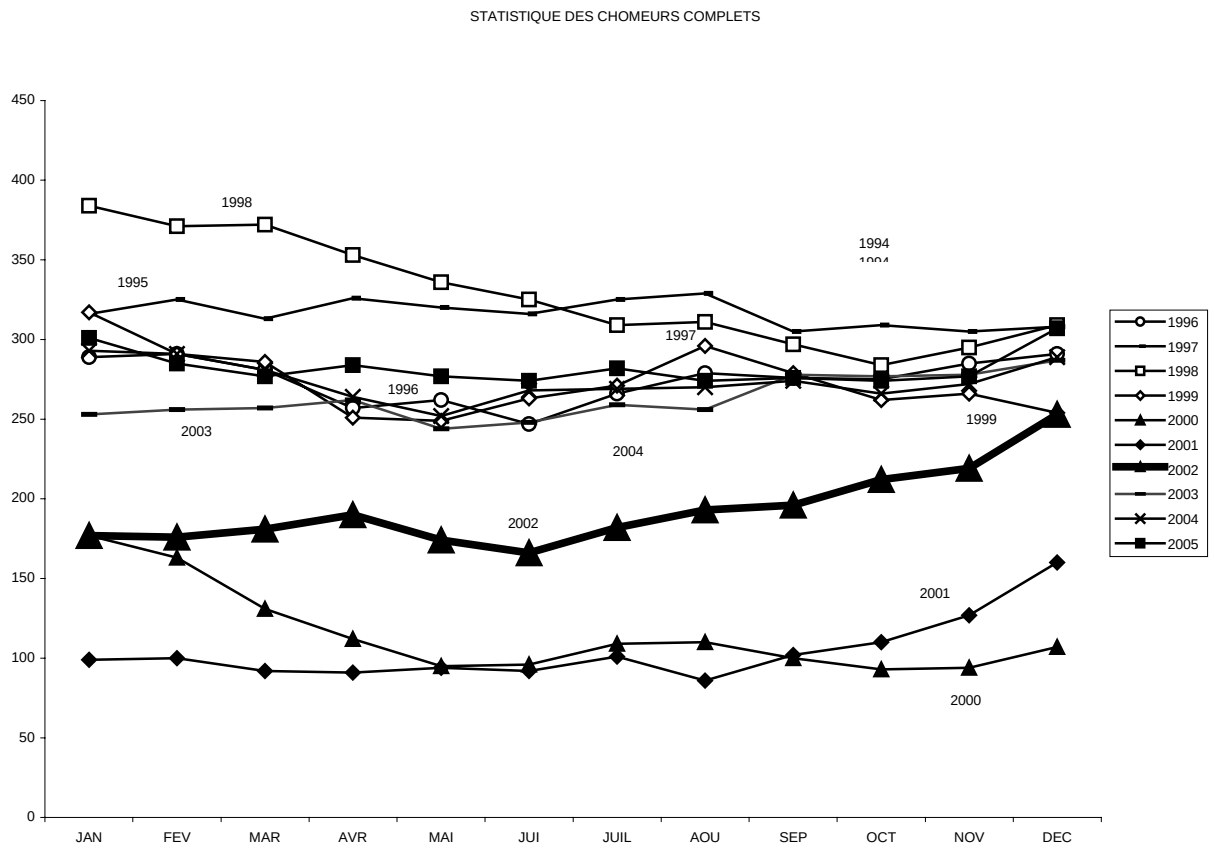

STATISTIQUE DES CHOMEURS - COMPARAISON
2000-2001-2002.-2003-2004-2005

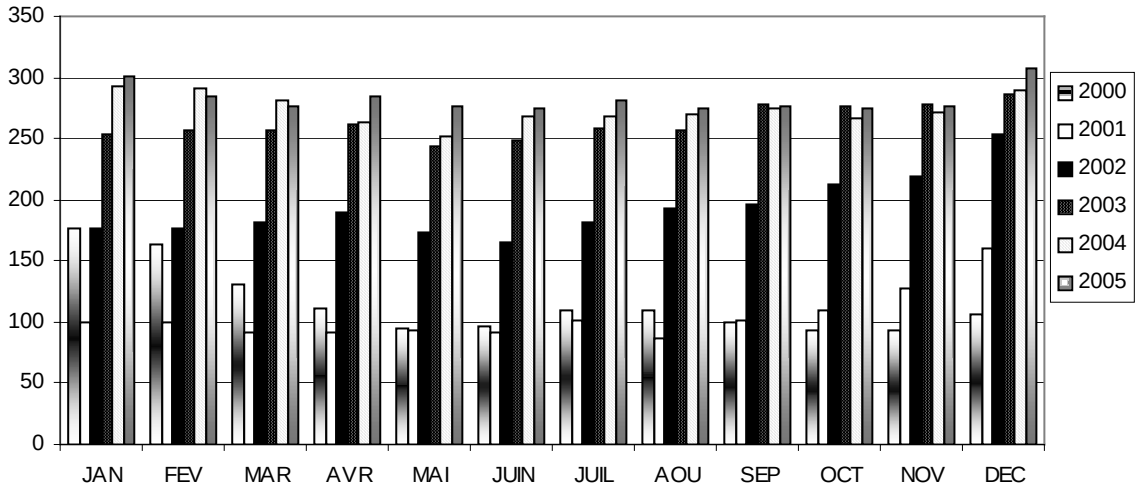

<u>Assurance chômage</u>

<u>Office régional de placement (ORP)</u>

Objectifs et tâches

Les objectifs des offices régionaux de placement peuvent être définis comme suit:

⇒ réinsérer rapidement et durablement les demandeurs d'emploi sur le marché du travail;
⇒ alléger les dépenses de l'assurance-chômage;
⇒ améliorer la transparence du marché du travail;
⇒ fournir aux clients des ORP (demandeurs d'emploi et employeurs) des services de haute qualité;
⇒ exploiter de manière optimale les mesures de marché du travail;
⇒ combattre les recours abusifs à l'assurance-chômage.

Les prestations que doivent fournir les ORP découlent de leur mission principale, à savoir le placement, et sont définies dans la LACI. Il appartient aux cantons de décider quelles tâches et compétences d'exécution imparties par la loi ils entendent confier aux ORP. Si l'on fait abstraction de ces différences cantonales, leurs tâches peuvent être résumées comme suit:

- conseiller et assister les demandeurs d'emploi,
- rechercher et pourvoir des emplois vacants;
- présélectionner des candidats adéquats pour les employeurs;
- affecter les chômeurs à des mesures actives du marché du travail et à des consultations spécialisées;
- appliquer les critères du travail convenable;
- prononcer des sanctions si cette compétence ne reste pas la prérogative de l'autorité cantonale.

En ce qui concerne notre office, la collaboration 2005 avec l'ORP implanté à La Chaux-de-Fonds se résume à:

◊ assumer l'inscription des chômeurs à notre office et leur fixer un rendez-vous à l'ORP.

Mesures d'intégration professionnelle

Le règlement d'exécution de la loi concernant les mesures de crise du 1er juillet 1992, permet de verser des secours aux victimes du chômage, et de favoriser la lutte contre le chômage.

Les aides suivantes sont prévues:

1) Subventionnement d'emplois temporaires pour chômeurs,
2) Subventionnement de premiers emplois,
3) Subventionnement en faveur des organisateurs de cours de reclassement et de perfectionnement,
4) Allocations cantonales d'initiation au travail,
5) Aide à la création d'emplois indépendants,
6) Encouragement à l'embauche de chômeurs âgés,
7) Développement de mesures préventives et curatives de lutte contre le chômage,
8) Aide en cas de circonstances exceptionnelles.

Notre action consiste particulièrement à ouvrir les dossiers des chômeurs en fin de droit

La charge financière de ces placements est répartie de moitié entre l'Etat et l'ensemble des communes, proportionnellement au nombre d'habitants de chacune d'entre elles. Le recensement cantonal annuel est déterminant.

Office des apprentissages

La surveillance des apprentissages a été cantonalisée au 1er janvier 2005. Notre office n'a donc plus la tâche de s'en occuper.

ASSURANCE VIEILLESSE ET INVALIDITE

Agence communale AVS

Les attributions de l'agence communale sont les suivantes:

a) contrôle de l'assujettissement à l'AVS des entreprises et des personnes de condition indépendante;

b) assujettissement à l'AVS des personnes sans activité lucrative;

c) établissement des décomptes de cotisations pour le personnel domestique et agricole;

d) inscription et contrôle des personnes âgées susceptibles d'être mises au bénéfice de l'AVS et des prestations complémentaires;

e) renseignements au public pour toutes questions relatives à l'AVS, le service des allocations pour perte de gain aux militaires, les allocations pour enfants et travailleurs agricoles.

Notre agence a reçu de la Caisse cantonale neuchâteloise de compensation une indemnité de gérance de Fr. 22'294.--.

Prestations complémentaires AVS et AI (PC)-(PCI)

Les prestations complémentaires sont octroyées aux rentiers AVS/AI domiciliés dans le canton (de façon ininterrompue depuis 10 ans pour les étrangers hors de la zone de l'Union européenne et 5 ans pour les réfugiés et les apatrides) et dont le revenu déterminant n'atteint pas les limites fixées dans la loi.

La tâche de l'agence consiste à informer toute personne susceptible de prétendre cette aide, à ouvrir et à gérer les dossiers.

Il s'agit en outre de contrôler les demandes de remboursement des frais médicaux et pharmaceutiques, d'hospitalisation, de dentiste et de divers autres soins non remboursés par les caisses-maladie.

Le nombre de bénéficiaires PC est le suivant :

Prestations complémentaires AVS	2005	2004
- personnes seules	231	217
- couples	54	40
	285	257

Prestations complémentaires AI		
- personnes seules	137	128
- couples	16	14
	153	142
	===	===

Allocation complémentaire communale

En application de l'arrêté du Conseil général du 1er décembre 1961, les bénéficiaires des PC et des PCI reçoivent une allocation trimestrielle. Actuellement, elle est fixée à Fr. 105.-- pour les personnes seules et Fr. 135.-- pour les couples.

La charge nette de cette action se monte à Fr. 122'335.-- (Fr. 112'620.-- en 2004).

Part communale AVS et AI

Conformément aux dispositions fédérales et cantonales, les communes doivent participer au financement de l'AVS, de l'AI, des prestations complémentaires et à l'aide allouée aux institutions spécialisées AI. Le décompte est établi par le Canton. La part de l'ensemble des communes neuchâteloises se répartit en fonction de la population et de l'effort fiscal.

La participation de notre commune se monte à Fr. 387'309,10.

Rentes AVS ordinaires

Il a été procédé à 26 inscriptions durant l'exercice écoulé (39 en 2004).

Allocation pour impotent

Seuls les bénéficiaires de rentes AVS et AI peuvent prétendre cette allocation. Une impotence depuis plus de 360 jours doit être reconnue.

Assurance-invalidité

Il a été procédé à 40 demandes de prestations durant l'année écoulée (40 en 2004).

ACTIONS DIVERSES

Allocation de Noël

Par arrêté du 1er décembre 1966, le Conseil général décidait de verser une allocation de Noël aux bénéficiaires des PC et PCI, de l'aide sociale, ainsi qu'aux enfants de familles nombreuses et chômeurs nécessiteux.

Régulièrement indexée au coût de la vie, cette allocation se monte à :

- personne seule	Fr. 215.-
- couple	Fr. 340.-
- orphelin	Fr. 140.-
- enfant de famille nombreuse indigente	Fr. 130.-

La charge totale s'est élevée à Fr. 82'863.--.

Allocation de chauffage

Une allocation de Fr. 100.-- a été reconduite cette année en faveur des nécessiteux. Le coût de l'action se monte à Fr. 26'057.--.

OFFICE DU LOGEMENT

L'Office du logement assume les tâches suivantes :

- renseignements au public relatifs aux effets du droit du bail à loyer
- collaboration au recensement des appartements vacants
- inventaire du nombre de logements

Statistique des logements vacants

En collaboration avec l'Office fédéral de la statistique (OFS), qui coordonne les opérations sur l'ensemble du territoire national, le canton de Neuchâtel établit la statistique des logements et des locaux industriels et commerciaux vacants.

Par souci de rationalisation, cette enquête permet de recueillir, par la même procédure, les données statistiques sur les logements et les locaux industriels et commerciaux vacants et de les traiter aussi bien pour les besoins de la Confédération que pour ceux du Canton. Neuchâtel dispose ainsi d'une statistique qui lui est propre, mais dont les principaux résultats sont comparables avec ceux des autres cantons.

A l'aide des données informatiques en notre possession , nous sommes à même de collaborer efficacement à l'établissement de l'enquête cantonale qui englobe toutes les communes.

Vous trouverez ci-après les résultats du Locle, avec indication du prix des loyers, comparés à ceux du Canton :

Selon l'enquête effectuée au 1er juin 2005, notre ville comptait 352 (373 en 2004) logements vacants, soit :

74	logements	de	1 pièce
87	"	"	2 pièces
135	"	"	3 "
40	"	"	4 "
10	"	"	5 "
6	"	"	6 pièces et plus
352	Total		

Durée de la vacance

	Nombre de logements vacants	Durée de la vacance		
		Plus d'un an	De 4 mois à un an	Moins de 4 mois
Canton de Neuchâtel	1037	344	333	360
Le Locle	352	29	78	65

Loyer mensuel moyen des logements vacants

	Moyenne du loyer sans charges (en francs)					
	1 pièce	2 pièces	3 pièces	4 pièces	5 pièces	6 + pièces
Canton de Neuchâtel	387	516	679	1'024	1'300	1'790
Le Locle	288	411	710	931	1'221	1'601

Parc immobilier

Nous publions ci-dessous le nombre d'appartements recensés sur le domaine communal, par nombre de pièces :

Logements de :

1 pièce	406
2 pièces	857
3 pièces	2’040
4 pièces	1'546
5 pièces	577
6 pièces	378
Total	5'804

CONTROLE DES HABITANTS

Le Contrôle des Habitants est régi par le droit fédéral et par une Loi Cantonale en la matière, la LCdH, entrée en vigueur le 1er janvier 1999. Cette dernière, de même que le droit fédéral, sont en cours de révision.

Chaque commune est tenue d'avoir un bureau de Contrôle des Habitants, avec à sa tête un responsable (le Préposé), dont le rôle est de gérer le contrôle permanent de la population, suisse et étrangère, domiciliée ou en séjour sur son territoire. Ce bureau fournit notamment aux administrations publiques les renseignements dont elles ont besoin au sujet de ses résidents.
Plus concrètement, le Contrôle des Habitants enregistre et archive les mouvements de la population (arrivées, départs, changements d'adresses, …) et tient à jour les autres données contenues dans ses registres (noms, prénoms, date de naissance, filiation, état civil, …). Il ne faut toutefois pas confondre le Contrôle des Habitants avec l'Etat Civil qui agit lui en amont en gérant les événements d'état civil (naissance, décès, mariage, divorce, …) des personnes originaires et/ou domiciliées dans son arrondissement.

Le Contrôle des Habitants est en outre le point de contact pour, entre autres : les demandes de documents d'identité des Suisses domiciliés dans la commune ; les permis de travail/séjour/établissement pour les étrangers domiciliés ainsi que les frontaliers occupés par un employeur de la place ; la délivrance de diverses attestations (domicile, séjour, vie, renseignements, ...).
Lors des votations et élections, le Contrôle des Habitants gère le registre électoral et fonctionne comme bureau d'enregistrement des votes ; il vérifie aussi les signatures d'initiatives, référendums et autres motions.

Au Locle, l'année 2005 du Contrôle des Habitants a été marquée par un changement de Préposé (M. Pascal Vurlod a remplacé M. Raphaël Prince dès mars) et, en fin d'année, par le déménagement de l'aile sud à l'aile nord du rez-de-chaussée de l'Hôtel-de-Ville.

Emoluments et taxes encaissés du 01.01 2005 au 31.12.2005

A noter que, contrairement aux années précédentes, les chiffres ci-dessous tiennent compte des parts cantonales et fédérales rétrocédées.

Permis de domicile	Fr.	9'905.--
Changements d'adresses	Fr.	3'310.--
Déclarations diverses	Fr.	7'006.--
Demandes de renseignements	Fr.	5'775.--
Autorisations de séjour, encaissement total	Fr.	87'771.50
./. Autorisations de séjour, part cantonale rétrocédée	- Fr.	43'853.75
Documents d'identité, encaissement total	Fr.	114'987.--
./. Documents d'identité, parts fédérales et cantonales rétrocédées	- Fr.	80'179.40
Total	Fr.	104'721.35

Pour donner une idée du volume traité, les encaissements ci-dessus concernent environ :

- 600 personnes arrivées
- 850 personnes ayant changé d'adresse
- 700 attestations diverses
- 1'000 demandes de renseignements payantes (2'000 autres sont traitées gratuitement car elles sont internes à l'Administration ou concernent d'autres institutions légalement exonérées)
- 1'500 mutations d'autorisations de séjour pour étrangers
- 1'300 commandes de document(s) d'identité

Ces événements, complétés par toute autre mise à jour (état civil, origine, nom, profession, employeur, tutelle, etc.), donnent lieu annuellement à quelque 14'000 mutations informatiques qui sont ensuite diffusées aux collectivités publiques concernées.

Recensement de la population LOCLOISE

Statistique de la population au 31.12.2005 selon les directives cantonales (reprises plus loin) :

Population résidente au 31.12.2004 selon le recensement cantonal :	10'351 habitants
Population résidente au 31.12.2005 selon le recensement cantonal :	10'311 habitants
Différence :	- 40 habitants
Cette différence s'explique comme suit :	
Mouvements migratoires (arrivées moins départs)	+ 34 habitants
Mouvements démographiques naturels (naissances moins décès)	- 29 habitants
Corrections selon les instructions de la statistique cantonale	- 59 habitants
Correctif (régularisation de la statistique vivante) au 01.01.2005	+ 14 habitants
	- 40 habitants

La population résidente locloise est composée comme suit :

1. Origine/Type de papiers		sexe masculin	sexe féminin	**Total**
1.1. Neuchâtelois(es)		1'623	1'826	3'449
1.2. Confédéré(es)		1'973	2'233	4'206
Suisses/Suissesses (total)		**3'596**	**4'059**	**7'655**
1.3. Permis d'établissement	(C)	1'071	864	1'935
1.4. Séjour annuel	(B)	284	291	575
1.5. Admissions provisoires	(F)	47	43	90
1.6. Demandeurs d'asile	(N)	32	17	49
1.7. Séjours de courte durée	(L)	6	1	7
Etrangers/Etrangères (total)		**1'440**	**1'216**	**2'656**
Population résidente totale		**5'036**	**5'275**	**10'311**

2. Etat civil	**Total**
2.1. Célibataires	3'953
2.2. Marié(es)	4'885
2.3. Divorcé(es)	713
2.4. Veuf(s)/Veuve(s)	760
Population résidente totale	**10'311**

3. Religion	**Total**
3.1. Eglises et communautés protestantes (code R)	3'696
3.2. Eglises catholiques romaines (code C)	4'494
3.3. Eglise catholique chrétienne (code O)	30
3.4. Autres communautés chrétiennes (code H)	37
3.5. Communauté de confession juive (code I)	2
3.6. Communautés islamiques (code M)	449
3.7. Autres Eglises et communautés religieuses (code U)	294
3.8. Aucune appartenance (code S)	1'304
3.9. Sans indication (code X)	5
Population résidente totale	**10'311**

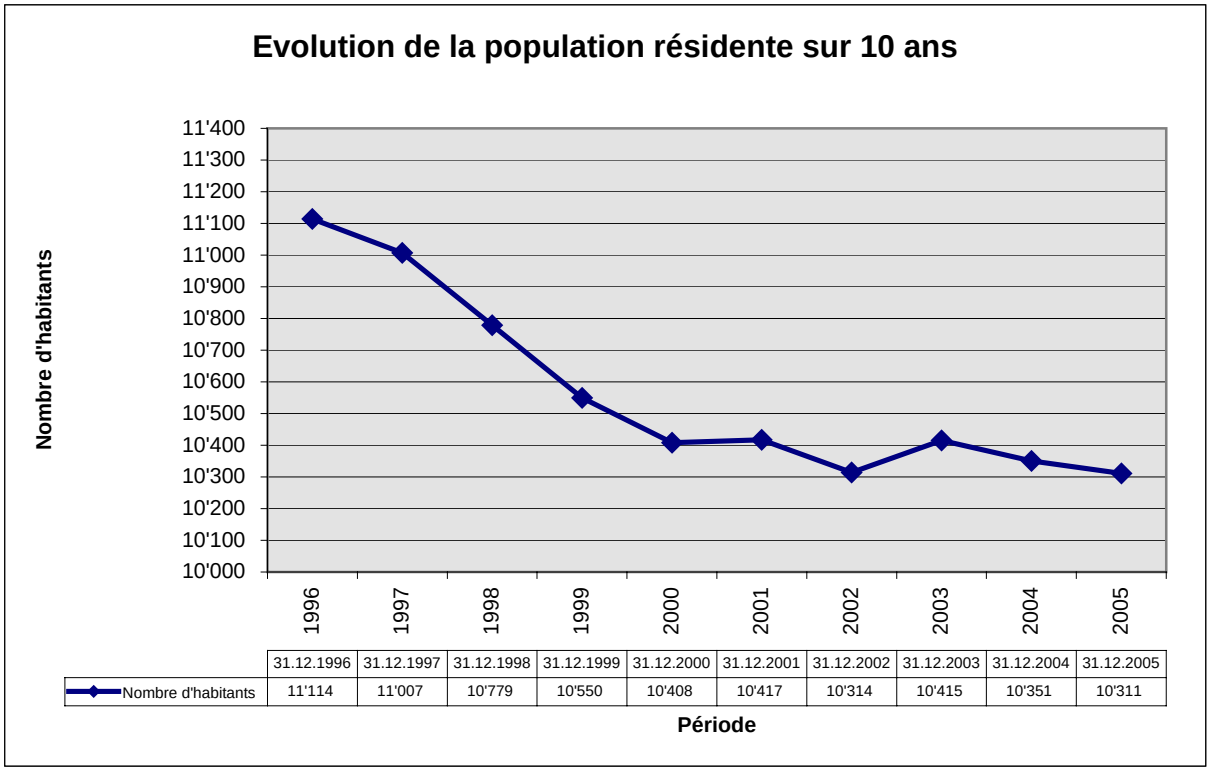

Arrivées dans l'année

Périodes	*Arrivées d'une autre commune NE*	*Arrivées d'une autre commune suisse*	*Arrivées de l'étranger*	***Arrivées totales***
janv.05	31	5	20	**56**
févr.05	28	2	7	**37**
mars.05	33	5	11	**49**
avr.05	43	8	33	**84**
mai.05	19	3	9	**31**
juin.05	28	9	8	**45**
juil.05	55	13	13	**81**
août.05	18	12	17	**47**
sept.05	13	3	21	**37**
oct.05	30	2	21	**53**
nov.05	22	9	10	**41**
déc.05	25	9	7	**41**
Total	**345**	**80**	**177**	**602**

Départs dans l'année

Période	*Départ pour autre commune NE*	*Départ pour autre commune Suisse*	*Départ pour l'étranger*	***Arrivées totales***
janv.05	25	5	14	**44**
févr.05	10	10	8	**28**
mars.05	39	7	6	**52**
avr.05	31	13	7	**51**
mai.05	20	16	6	**42**
juin.05	44	11	21	**76**
juil.05	24	5	18	**47**
août.05	24	7	7	**38**
sept.05	35	26	14	**75**
oct.05	31	6	9	**46**
nov.05	20	5	6	**31**
déc.05	19	3	16	**38**
Total	**322**	**114**	**132**	**568**

Solde migratoire (arrivées moins départs) sur 10 ans

Période	Nombre d'habitants
31.12.1996	-74
31.12.1997	-93
31.12.1998	-101
31.12.1999	-133
31.12.2000	-161
31.12.2001	54
31.12.2002	-10
31.12.2003	41
31.12.2004	-54
31.12.2005	34

Directives pour le recensement cantonal de la population au 31 décembre 2005

1. Base légale : arrêté du Conseil d'Etat du 25 novembre 1992

Conformément à l'arrêté du Conseil d'Etat du 25 novembre 1992, les présentes directives fixent le cadre dans lequel doivent s'effectuer les opérations relatives au recensement cantonal annuel de la population.

2. Date du recensement : 31 décembre 2005

3. Définition de la population de référence

Le recensement cantonal de la population ne prend en compte que les personnes " domiciliées " dans la commune, définies conformément à l'article 3 de la loi sur le Contrôle des habitants (LCdH).

Par contre, les personnes " en séjour " (cf. art. 4 LCdH) ne doivent pas être intégrées dans le décompte des habitants recensés au 31 décembre.

3.1. Population prise en compte

Selon l'article 4 de l'arrêté du Conseil d'Etat, les catégories suivantes font partie de la population résidante permanente d'une commune, au sens de la présente enquête :

a) les personnes de nationalité suisse, domiciliées dans la commune, qui ont déposé leur acte d'origine au contrôle de l'habitant;

b) les étrangers titulaires d'un permis d'établissement (permis C);

c) les étrangers titulaires d'une autorisation de séjour annuelle (permis B);

d) les étrangers titulaires d'une autorisation de séjour pour études (permis B " étudiant ");

e) les étrangers bénéficiaires d'une admission provisoire dont la validité du livret est d'une année et plus (permis F);

f) les requérants d'asile arrivés en Suisse depuis une année au moins (permis N);

g) les étrangers titulaires d'une autorisation de séjour de courte durée, si leur séjour est de 12 mois ou plus (permis L).

3.2. Population non prise en compte

L'article 5 de l'arrêté du Conseil d'Etat détermine les catégories de population qui ne font pas partie de la population résidante permanente de la commune, au sens de la présente enquête :

a) les personnes de nationalité suisse ou étrangère, qui ne sont qu'en " séjour " dans la commune, étant restées domiciliées ailleurs en Suisse (personnes au bénéfice d'une déclaration de domicile);

b) les étrangers bénéficiaires d'une admission provisoire dont la validité du livret est de moins d'une année (permis F);

c) les requérants d'asile arrivés en Suisse depuis moins d'une année (permis N);

d) les étrangers titulaires d'une autorisation de séjour de courte durée, dont le séjour est limité à moins d'une année (permis L);

e) les étrangers au bénéfice d'une autorisation temporaire;

f) les diplomates et fonctionnaires internationaux;

g) les travailleurs frontaliers (permis G);

h) les autres catégories d'étrangers (touristes, cas en suspens, étrangers dont le permis n'est pas encore établi, autorisation d'entrée [AE], assurances d'autorisation de séjour [AAS], personnes sans statut ou en attente d'un éventuel statut, etc.).

Trafic frontalier

Le nombre de frontaliers exerçant une activité lucrative sur le territoire de la commune du Locle, au terme de l'année écoulée, est de **1'573** selon les données du Service Cantonal des Migrations.

Registre civique

Durant l'année écoulée, les électeurs et électrices ont été appelés **6** fois aux urnes, à savoir :

I. Elections cantonales du 10 avril 2005

1) Grand Conseil

Participation au Locle : 45.75 % - Participation dans l'ensemble du Canton : 44.18 %

Sont élus :

Liste	Candidat	Suffrages
52 Parti libéral-ppn neuchâtelois et Jeunes libéraux	Häsler Charles	1853
	Graber Rolf	1807
	Castella Pierre	1650
	Botteron Yvan	1512
53 Parti socialiste neuchâtelois	Maire-Hefti Monika	1077
	Franchon Jean-Pierre	1017
56 POP Parti Ouvrier et Populaire	de la Reussille Denis	1944
	Droguett Marcelo	1275
57 Les Verts	Hirschy Gilbert	736
59 UDC	Matthey-de-L'endroit Frédéric	772

2) Conseil d'Etat

Participation au Locle : 45.90 % - Participation dans l'ensemble du Canton : 44.45 %

Majorité absolue : 27913
Sont élus :

Studer Jean, PSN : 21741 voix. Elu tacitement le 12.04.2005
Perrinjaquet Sylvie, PL-PPN : 20476 voix. Elue tacitement le 12.04.2005
Cuche Fernand, Les Verts : 20425 voix. Elu tacitement le 12.04.2005
Soguel Bernard, PSN : 19513 voix. Elu tacitement le 12.04.2005
Debély Roland, PRDN : 14514 voix. Elu tacitement le 12.04.2005

II. Votations fédérales et cantonales du 5 juin 2005

Objets fédéraux :

1) Accords Schengen / Dublin

Participation au Locle : 60.71 % - Participation dans l'ensemble du Canton : 60.20 % - Participation dans l'ensemble de la Suisse : 56.63 %
Résultat :

Plan communal	Plan cantonal	Plan fédéral :
Accepté	Accepté	Accepté

2) Partenariat enregistré

Participation au Locle : 61.35 % - Participation dans l'ensemble du Canton : 60.18 % - Participation dans l'ensemble de la Suisse : 56.51 %
Résultat :

Plan communal	Plan cantonal	Plan fédéral :
Refusé	Accepté	Accepté

Objets cantonaux :

1) Etablissement hospitalier multisite cantonal (EHM)
Participation au Locle : 51.19 % - Participation dans l'ensemble du Canton : 52.02 %
Résultat :

Plan communal	Plan cantonal
Accepté	Accepté

2) Modification de la Constitution (maîtrise finances)

Participation au Locle : 52.68 % - Participation dans l'ensemble du Canton : 52.10 %
Résultat :

Plan communal	Plan cantonal
Accepté	Accepté

III. Votations fédérales du 25 septembre 2005

Objet :

1) Libre circulation des personnes, extension aux nouveaux états membres de l'UE

Participation au Locle : 60.72 % - Participation dans l'ensemble du Canton : 60.31 % - Participation dans l'ensemble de la Suisse : 54.51 %
Résultat :

Plan communal	Plan cantonal	Plan fédéral :
Accepté	Accepté	Accepté

IV. Election complémentaire au Conseil des Etats, 1er tour, du 30 octobre 2005

Participation au Locle : 43.02 % - Participation dans l'ensemble du Canton : 35.91 %
Majorité absolue : 22587
Résultat :
Ballottage général, pas d'élu au 1er tour.
Obtiennent des voix :

Liste	Candidat	Suffrages
1 Union Libérale - Radicale (ULR)	Bauer Philippe	18245
2 Parti socialiste neuchâtelois	Bonhôte Pierre	14551
3 POP Parti Ouvrier et Populaire	de la Reussille Denis	11337
4 Parti libre et indépendant	Jäggi Lukas	1040

V. Election complémentaire au Conseil des Etats, 2e tour, du 20 novembre 2005

Participation au Locle : 39.48 % - Participation dans l'ensemble du Canton : 38.04 %
Est élu :
Bonhôte Pierre, PSN : 24996 voix
Viennent ensuite :
Bauer Philippe, ULR : 20747 voix
Jäggi Lukas, Parti libre et indépendant : 1675 voix

VI. Votations fédérales du 27 novembre 2005

Objets:

1) Modification de la loi sur le travail
Participation au Locle : 49.35 % - Participation dans l'ensemble du Canton : 50.56 % - Participation dans l'ensemble de la Suisse : 42.31 %
Résultat :

Plan communal	Plan cantonal	Plan fédéral :
Refusé	Refusé	Accepté

2) Initiative "pour des aliments produits sans manipulations génétiques"
Participation au Locle : 49.35 % - Participation dans l'ensemble du Canton : 50.53 % - Participation dans l'ensemble de la Suisse : 42.24 %
Résultat :

Plan communal	Plan cantonal	Plan fédéral :
Accepté	Accepté	Accepté

Initiatives et référendums

Durant l'année écoulée, le Contrôle des Habitants a procédé à la vérification des signatures de citoyens loclois sur les listes suivantes :

Sur le plan fédéral :

Référendum « Non au travail du dimanche »	Signatures valables : 38
Référendum « Contre l'adhésion à Schengen »	Signatures valables : 10
Référendum « Non au dumping salarial et social »	Signatures valables : 26
Référendum « Contre la libre circulation des personnes avec l'Est »	Signatures valables : 17
Initiative « Politique raisonnable en matière de chanvre protégeant efficacement la jeunesse »	Signatures valables : 43
Initiative « Pour l'imprescriptibilité des actes de pornographie enfantine »	Signatures valables : 132
Initiative « Sauver la forêt suisse »	Signatures valables : 346
Initiative « Pour plus de places de travail – contre l'obstructionnisme »	Signatures valables : 6
Initiative « Pour un âge de l'AVS flexible »	Signatures valables : 96
Initiative « Droit de recours des organisations: Assez d'obstructionnisme - Plus de croissance pour la Suisse! »	Signatures valables : 11
Initiative « Contre le bruit des avions de combat à réaction dans les zones touristiques »	Signatures valables : 9
Initiative « Oui aux médecines complémentaires »	Signatures valables : 69

Sur le plan cantonal :

Référendum contre la privatisation de la santé	Signatures valables : 186
Initiative « Statut de droit public pour le personnel de l'EHM »	Signatures valables : 363
Initiative « L'or de la BNS pour l'avenir et l'innovation »	Signatures valables : 584
Initiative « 1er mai férié »	Signatures valables : 603
Motion « Après l'acceptation de la péréquation par le peuple suisse (RPT), quel devenir pour les institutions AI neuchâteloises »	Signatures valables : 50
Motion liée au système d'élection tacite à l'issue du premier tour d'élection au Conseil d'Etat	Signatures valables : 19

ETAT CIVIL

Le rapport de gestion présenté cette année est totalement différent de celui des années précédentes. En effet, la banque de données exploitée par la Confédération n'indique plus les nombreux détails qui figuraient précédemment dans ledit rapport. Cette technique ne prévoit pas ce genre de listes détaillées comme établies jusqu'à présent.

Naissances

Nous avons enregistré **3** (2) naissances.

Naissances	**masc.**	**fém.**		
de parents domiciliés dans l'arrondissement	1	2		
total	**1**	**2**	**=**	**3**

Les 3 (2) naissances ci-dessus sont des naissances ayant eu lieu à domicile.

Les naissances à l'extérieur de l'arrondissement dont les parents sont domiciliés au Locle ne peuvent plus être comptabilisées dès lors que la banque de données fédérale Infostar ne fait plus transiter les communications de naissance par l'office de l'état civil.

Reconnaissances

15 (17) actes de reconnaissances d'enfants par leur père ont été dressés.

Par la reconnaissance, un rapport de filiation est établi entre le père et l'enfant; l'officier de l'état civil a l'obligation d'attirer l'attention du déclarant sur ce fait. Par contre, selon le droit suisse, la reconnaissance est conditionnelle et n'a d'effet que si l'enfant naît vivant et si la mère n'a pas contracté mariage avec un autre homme avant la naissance de l'enfant. La reconnaissance d'un enfant déjà décédé est également valable.

Décès

Nous avons enregistré **130** (130) décès qui se répartissent de la façon suivante:

Décès	dans l'arrondissement.		
	masc.	**fém.**	**total**
de personnes domiciliées dans l'arrondissement	42	48	**90**
de personnes domiciliées en dehors de l'arrondissement	15	25	**40**
total	**57**	**73**	**130**

Mariages

Nous avons célébré **94** (76) mariages.

Examens fédéraux

La nouvelle ordonnance sur l'état civil, en vigueur depuis le 1er juillet 2004 précise que dans le cadre de cette nouvelle législation, les officiers de l'état civil, pour être nommés ou élus en cette qualité doivent posséder le brevet fédéral.

Afin de répondre à ces nouvelles exigences fédérales, les deux candidates de notre office, Mesdames Esther Huguenin-Benjamin et Isabelle Hêche, bien que fonctionnant déjà depuis plusieurs années, se sont préparées assidûment, en parallèle à leur activité journalière, en vue de la première session d'examens professionnels qui s'est déroulée à Berne les 11, 12 et 13 janvier 2005.

Quatre experts pour la langue française ont fonctionné lors de ces journées dont le chef de l'office de l'état civil du Locle et de La Chaux-de-Fonds.

Les exigences

Droit écrit:
Les candidats étaient tenus de démontrer leurs connaissances des principaux aspects du droit de l'état civil et de toutes les composantes du droit des actes publics, du droit des personnes, du droit matrimonial, du droit de la filiation, du droit international privé et du droit de la nationalité. Ils devaient connaître les différences existant avec les cas régis par les droits antérieurs en vigueur depuis 1876.

Droit oral:
Ils devaient savoir interpréter les principaux aspects du droit de l'état civil comme décrits ci-dessus.

Traitement des événements d'état civil:
Les candidats devaient être en mesure de traiter conformément aux règles en vigueur les divers cas qui peuvent se présenter dans l'activité d'un office de l'état civil et devaient savoir expliquer correctement et complètement les conditions du traitement et en étant également capables de savoir motiver correctement le refus de procéder lorsque les conditions ne sont pas remplies.

Divulgation de données personnelles:
Les candidats devaient savoir discerner quelles données peuvent être divulguées, à qui et sous quelles formes. De connaître quels sont les documents qu'ils peuvent établir conformément aux règles en vigueur pour divulguer des données conservées depuis 1876 sous la forme de papier ou sur un support informatique et en outre savoir motiver correctement le refus de divulguer des données si les conditions ne sont pas remplies.

Organisation et instructions de services:
Les candidats devaient être en mesure de décrire l'organisation de l'état civil suisse sur le plan cantonal et fédéral ainsi que les instructions de services applicables au personnel des offices de l'état civil.

Remise des brevets
Après avoir réussi avec succès ces examens, nos deux candidates ont participé à la remise des brevets fédéraux décernés par l'Office fédéral de la formation professionnelle et de la technologie, à Berne le 18 mars 2005. Nous relevons avec plaisir et fierté que les seuls candidats romands à s'être présentés à cette première session étaient neuchâtelois (17 personnes).
Les autorités fédérales et cantonales étaient représentées lors de cette remise de brevets à la Préfecture de Berne. La conseillère d'Etat Dora Andres, s'est exprimée comme présidente de la Conférence des autorités cantonales de surveillance de l'état civil alors que Toni Siegenthaler, chef de l'autorité de surveillance de l'état civil du canton de Berne le faisait comme président de l'organisation. Beatrice Rancetti, présidente centrale de l'association suisse des officiers de l'état civil a également salué les nouveaux brevetés, les autorités officielles et les organisateurs.

Les brevetés neuchâtelois (13 personnes) ont ensuite été reçus par la conseillère d'Etat Monika Dusong, cheffe du Département de la justice, de la santé et de la sécurité, le 6 avril 2005 au Château de Neuchâtel.

Infostar

Un dernier cours de formation a été organisé à Tramelan BE le 8 juin 2005. Il a eu pour but la saisie des personnes étrangères dans Infostar ainsi que les transactions concernant les décisions judiciaires et administratives. Des informations sur les nouvelles dispositions de la loi sur le droit de cité ont été également fournies.

Avec le passage de la version 3.0.0 le 26 avril 2005, le projet Infostar a atteint son but: à partir du 1er juillet 2005 les décisions judiciaires et administratives concernant l'état civil et le droit de cité sont traitées en tant que transaction "événement". Les directives ont été adaptées et les tribunaux ont été orientés sur la nouvelle réglementation relative aux communications.

L'officier de l'état civil n'est pas un simple opérateur de saisies qui introduit le plus grand nombre de données dans un système informatique, données qu'il pourrait modifier à volonté en tout temps. Les enregistrements effectués avec Infostar jouissent conformément à la Constitution, au code civil, à l'ordonnance sur l'état civil, au règlement cantonal ainsi qu'aux différentes lois fédérales mais plus particulièrement celle sur le droit international privé (LDIP), à la loi sur l'acquisition et la perte de la nationalité suisse (LN), etc. d'une force probante.

Formation continue

Il n'a pas été matériellement possible de prévoir un cours de formation continue comme cela a été le cas durant près de vingt-cinq ans. En effet, les nouvelles structures informatiques et les problèmes liés à celles-ci, la complexité de cette nouvelle façon de travailler, etc. ont eu raison, pour cette année du moins, de cette journée annuelle de formation, mais il est bon de rappeler l'investissement important réalisé l'automne dernier, à savoir une demi-journée hebdomadaire durant dix semaines.

Un risque existe: les personnes débutant dans l'état civil ne connaissent pas le passé, les plus anciens partent à la retraite et les personnes de la moyenne génération en activité n'ont que très peu l'occasion ou le loisir de transmettre leurs connaissances. Ceci sera le problème majeur de l'état civil de demain.

Emoluments

Nous avons encaissé CHF 74'346.--. C'est l'ordonnance fédérale sur les émoluments en matière d'état civil du 27 octobre 1999 qui règle les émoluments perçus par les officiers de l'état civil. Le Département fédéral de justice et police adapte les émoluments à l'évolution des prix, en règle générale tous les quatre ans pour le début de l'année civile à moins que l'indice suisse des prix à la consommation varie de plus de 5% par rapport à la dernière indexation.

Régionalisation

Cette année encore, le chef de l'office de l'état civil de notre Ville a fonctionné comme chef de l'office de La Chaux-de- Fonds.

L'étude de la régionalisation de l'état civil de l'arrondissement du Locle et de La Chaux-de-Fonds a été le problème numéro un durant le dernier exercice. De nombreuses séances ont été tenues au niveau politique, administratif et du personnel.

Au début de l'automne 2005, une convention régissant les différentes modalités ont été signées par toutes les communes du district du Locle et de La Chaux-de-Fonds. convention nécessaire à l'entrée en vigueur de la nouvelle fusion des Montagnes neuchâteloises.

Lors de la séance commune des conseils généraux du Locle et de La Chaux-de-Fonds du jeudi 15 septembre 2005, le rapport des Conseils communaux relatif à la création d'un arrondissement de l'état civil des Montagnes neuchâteloises a été pris en considération et accepté à l'unanimité. Le nouvel office de l'état civil de l'arrondissement des Montagnes neuchâteloises entrera donc officiellement en service le 1er janvier 2006.

CIMETIERE

Statistiques	2004	2005
Nombre des inhumations		
a) adultes domiciliés au Locle	9	7
b) adultes domiciliés à l'extérieur	0	0
c) enfants domiciliés au Locle	1	0
d) enfants domiciliés à l'extérieur	0	0
Total	**10**	**7**
Nombre des dépôts d'urnes		
a) sur des nouvelles concessions "A"	5	2
b) sur des concessions "A" existantes	28	20
c) sur des nouvelles concessions "B"	0	0
d) sur des concessions "B" existantes	3	1
e) sur des nouvelles concessions aux murs cinéraires	12	17
f) sur des concessions aux murs cinéraires existantes	11	6
g) sur des tombes d'inhumés	13	12
h) sur la tombe anonyme (jardin du souvenir)	17	22
Total	**89**	**80**
Nombre de concessions échues		
a) ayant été renouvelées	41	23
b) n'ayant pas été renouvelées	15	12
Total	**56**	**35**
Location des chambres mortuaires		
a) personnes domiciliées au Locle	40	36
b) personnes domiciliées à l'extérieur	14	9
Total	**54**	**45**

Descriptif résumé des emplacements existants dans notre cimetière :	Unités libres
Concession pour incinérés A : valable 20 ans, 4 places	218
Concession pour incinérés B : valable 60 ans, 12 places	5
Mur cinéraire (ou Colombarium) : valable 20 ans, 2 places	51
Inhumation : durée limitée au besoin de rouvrir un ou plusieurs secteurs (minimum 30 ans, art. 6 Loi Cantonale sur les sépultures du 10 juillet 1894)	

Commentaires sur l'année écoulée :

Les chiffres ci-dessus n'appellent que peu de commentaires. Il faut toutefois noter le rapport de 1 inhumation pour 10 dépôts de cendres qui indique la tendance actuelle du choix des défunts. A remarquer aussi le plus faible taux de renouvellement de concessions par rapport à l'an dernier. Diminution également dans la location de chambres mortuaires à l'hôpital du Locle.

L'excellent travail fourni par le jardinier M. Ch.-A. Faivre, auquel il faut associer l'entreprise Frey, l'équipe de la voirie et les pompes-funèbres, continue de recueillir les félicitations du plus grand nombre. L'impeccable gestion des contrats d'entretien des tombes par Mlle L. Miloda ainsi que le reste de la gestion administrative par l'équipe du Contrôle des Habitants complètent ce tableau des satisfactions.

L'année 2005 a vu la réalisation de deux nouveaux murs cinéraires (Colombariums) de respectivement 24 et 36 niches. Nous estimons que ces deux constructions répondront aux besoins des quatre prochaines années.

En outre, le contrôle des tombes d'inhumés des secteurs 1, 2, 7 et 8 au nord du cimetière a abouti à la publication dans la presse en mars 2005 d'une liste d'environ 130 tombes non-entretenues. Un nouveau pointage en automne dernier a confirmé qu'une cinquantaine de tombes, principalement dans le secteur 1 (1923-1928) sont clairement laissées à l'abandon. Conformément au règlement du cimetière, elles seront désaffectées dans les meilleurs délais. Ceci sera entrepris par le jardinier dès 2006. Les contrôles des autres secteurs se poursuivront.

POLICE

Police 2006

Cette année sera inscrite dans l'histoire du corps de police du Locle.

En effet le 3 janvier 2005 à 07h00 les deux polices du Locle commençaient le projet pilote en prévision de police 2006. Dès cette date nos habitudes ont dû un peu changer (nouvel horaire - réception unique – police secours – police de proximité – locaux en commun - etc.) mais cela s'est bien passé.

Durant les premiers mois de l'année, il a fallu adapter quelque peu l'organisation, ce qui a été compris par tout le monde.

Pour pouvoir assurer ces nouvelles missions chacun a dû regagner les bancs d'école afin d'approfondir ses connaissances au niveau des constats d'accidents, de la police judiciaire et de la prise des plaintes. Tout le personnel engagé à police secours a suivi des cours donnés à Colombier sous la responsabilité de la police cantonale.

Après une année, il apparaît que l'expérience pilote 2005 que nous avons mise en place est très bonne.
Les patrouilles de police secours sont très performantes et assument très bien leurs missions intercalaires.
Concernant la police de proximité tout s'est bien déroulé, il en est de même pour la réception unique, malgré les travaux de rénovation et l'instruction que nous avons supportés durant toute l'année.

Police de proximité

Notre police de proximité est très appréciée par la population, les responsables des 9 secteurs connaissent de mieux en mieux leur secteur ainsi que leurs habitants.
Le port des poursuites (576 heures) et des actes judiciaires se fait principalement par le responsable de secteur mais cette mission permanente se fait par tous les caporaux, appointés et agents du corps de police.
Toutefois les 9 responsables ont passé 512.5 heures de police de proximité, ce qui représente un total pour les deux activités de 1088.5 heures pour une moyenne de 121 heures par secteur.
Les secteurs des écoles 78.5 heures de contrôle aux alentours des collèges ont été effectuées en plus du travail des deux responsables de l'éducation routière.
Toutefois un effort doit être encore fait pour que ces patrouilles se fassent plus souvent à pieds et en bus.

Personnel

Pas de modifications au cours de l'année 2005.

Locaux

Le 3 janvier 2005, une ouverture est crée dans le mur contigu à la gendarmerie permettant ainsi le libre accès à leurs locaux. Ceci, afin de mettre en place le projet Police 2006. Au cours de l'année d'autres travaux sont exécutés. Côté gendarmerie, démolition d'un mur et création d'un bureau d'audition, ouverture d'une porte donnant accès à la réception de Grande-Rue 11. Transformation de deux bureaux en un, afin de permettre l'agrandissement de la salle d'armes pour les briefings et les réunions.
Les locaux de la police locale sont également convertis. L'ancienne salle d'arme est modifiée en 2 bureaux et la réception est sécurisée par l'implantation d'un comptoir doublé de kevlar et de vitres anti choque. Ces travaux sont officiellement terminés à 90 % le 23 décembre 2005. Ce même jour, les deux numéros d'appels de la police locale et de la gendarmerie sont définitivement annulés et remplacés par le 032/8891017.

Lutte contre les stupéfiants

Dès le 3 janvier 2005, les patrouilles de police secours, les patrouilles de police de proximité ainsi que les patrouilles de la gendarmerie ont effectué le travail suivant :

Personnes dénoncées

	2002	2003	2004	2005
- pour consommation de drogue	18	8	6	41
- pour trafic				12

Services d'ordre

	2002	2003	2004	2005
Heures effectuées	789.25	994.5	891.25	764.75

Les services d'ordre effectués lors des principales manifestations telles que :

- Course à pied en ville organisée par l'ADL
- Carnaval au centre ville
- Marché du Terroir
- Passage du tour de Romandie
- Street Hockey
- Fête des Promotions
- Foire du livre et marché d'automne
- Course cyclistes Le Locle- Sommartel
- Fête du 1er août
- Championnat Suisse à la marche
- Match de football à la Chaux-de-Fonds
- Fête de la Braderie
- Fête des Vendanges

engendrent un nombre d'heures supplémentaires non négligeable.

Les factures d'imputation interne sont établies et adressées au service de la voirie et des forêts pour les valeurs suivantes : (ne concerne que les heures supplémentaires)

479.5 heures à Fr. 64.-- ou Fr. 50.-- = Fr 25'200.--

Contrôle des établissements publics

Le personnel employé dans les établissements publics est contrôlé en moyenne 2 fois par année.

Le contrôle des heures d'ouverture et de fermeture des établissements publics se fait durant les patrouilles de police secours (288 heures).

Nombre de patentes pour établissements publics exploitées sur le territoire communal :

2002	2003	2004	2005
54	62	62	70

Contrôle des artistes de cabaret

	2002	2003	2004	2005
Permis L délivrés	32	74	142	128

La collaboration avec le service cantonal des étrangers est excellente.

Contrôle de vitesse

	2002	2003	2004	2005
Nombre de contrôles effectués	59	47	59	67
Nombre d'heures de contrôle	103.45	72.25	84.25	98
Nombre de véhicules contrôlés	14412	8926	12005	17225
Nombre d'amendes d'ordre	727	464	601	860
Nombre d'ordonnances pénales	49	34	28	37
% de conducteurs en infraction	5.38 %	5.57%	5.24%	5.20%

Nous avons participé aux deux campagnes de contrôle de vitesse organisées par les polices du canton.

En matière de contrôle de vitesse, l'objectif pour 2005, à savoir 60 contrôles a été largement atteint.

Suite au contrôle annuel de l'appareil radar à Genève, ce dernier a passé péniblement les tests du contrôle.

Contraventions

	2002	2003	2004	2005
Par ordonnance pénale	213	151	144	151
Par amende d'ordre	2093	2186	1956	3067
Total	2306	2337	2100	3218

Infractions sur fonds privés

Depuis janvier 1997, les contraventions par ordonnance pénale ou par transaction pour les infractions LCR commises sur un fonds privé, sont devenues compétence de la police locale. Auparavant, cette activité était exécutée par la gendarmerie et exclusivement sur réquisition du Ministère public. Actuellement, les bénéficiaires d'un arrêté communal en l'espèce, peuvent dénoncer les contrevenants, par écrit, directement auprès de la police locale.
Durant l'année, 52 personnes ont été dénoncées. (2004 = 63)

Mesures hivernales

2250 fichets d'information concernant les mesures hivernales ont été posés sur les véhicules, sur toutes les voies publiques du territoire communal.

Très bonne collaboration avec les TP et la presse régionale.

	2002	2003	2004	2005
Conducteurs déclarés en contravention pour entrave au chasse-neige	501	831	657	1242

La signalisation et l'Arrêté sont en ordre.

Part communale sur les amendes

	2002	2003	2004	2005
Période du 1er nov. au 31 oct.	85342.00	69662.50	72225.30	105217.50

Accidents de circulation annoncés

	2002	2003	2004	2005
Accidents	66	69	74	80
Piétons impliqués	4	2	5	3
Blessés	21	17	26	12

Statistique des véhicules sur la Commune du Locle

	2002	2003	2004	2005
Véhicules légers	5555	5693	5542	5547
Véhicules lourds	42	54	41	40
Remorques et caravanes	473	488	477	452
Machines de travail	38	39	37	34
Véhicules agricoles	147	156	154	153
Motocycles	375	439	449	479
Motocycles légers	64	69	63	61
TOTAL	6694	6938	6763	6766

Signalisation routière

Rue J.d'Aarberg : 3 cases 30 minutes, 7 cases 3 heures et le reste en cases blanches.
Rue Le Corbusier : Interdiction de parquer côté Nord de Henry Perret à la rue du Tertre
Signalisation rue des Malpierres en direction de la nouvelle route.
Signalisation sur fonds privés aux alentours des collèges aux Jeanneret et au Technicum.

Chantiers et fouilles

	2002	2003	2004	2005
Demandes d'autorisation de fouilles présentées au poste de police	44	39	30	34

Dans les chantiers les plus importants, nous trouvons :

Rue J.d'Aarberg
Rue du Marais
Rue des Billodes
Rue des Malpierres
Rue de la Jaluse
Rue des Cardamines
Rue du Foyer
Eboulement de la rue de la Concorde suite à l'agrandissement de la fabrique Nardin
Entre Fritilaires et Commadur au Col-des-Roches

1319.75 heures ont été effectuées pour les points 37 et 38.

Education routière

1817 élèves ont bénéficié des diverses leçons dispensées par la brigade d'éducation routière.

16 patrouilleuses et patrouilleurs scolaires enfants ont été formés.
15 patrouilleurs des Brenets ont été formés par nos soins.

Les patrouilleurs adultes sont au nombre de 3 en ville, plus un de réserve.

Les patrouilleuses et patrouilleurs ont été récompensés par une sortie à Rust/D, il en est de même pour ceux des Brenets.

Les cpx O. Gsteiger et M. Châtelain forment notre brigade d'éducation routière. Ils sont membres de la commission technique cantonale.

Le commandant J.-L. Erard est membre de la commission d'éducation routière du canton de Neuchâtel.

La collaboration avec les directions des écoles ainsi qu'avec le corps enseignant est excellente.

Plaques pour cyclomoteurs

Dès cette année, les plaques pour cyclomoteurs sont distribuées par le Service cantonal des automobiles et de la navigation de La Chaux-de-Fonds et de Neuchâtel.

Taxe des chiens

	2002	2003	2004	2005
Médailles délivrées au poste de police	681	679	675	685
Taxes perçues	53580.--	53440.--	53380.--	54210.--

La délivrance des médailles de chiens permet le contrôle systématique de la vaccination antirabique, celle-ci n'est plus obligatoire.

Poursuites

Dès le 1 janvier 2000, les 2èmes notifications de poursuites sont devenues de la compétence de nos services pour l'ensemble du territoire communal. Cette tâche incombait précédemment à la gendarmerie. Une taxe communale de Fr. 45.-- est perçue par poursuite.

	2002	2003	2004	2005
Poursuites notifiées	1327	1698	1925	1894
Montant encaissé	59715.--	76410.--	86625.--	85230.--

BO-COSC

Direction

L'année 2005 a été pour le BO du Locle celle du renouvellement de l'accréditation. En effet, la durée de validité d'une accréditation est de 5 ans. Au mois de novembre, un audit interne a été mené par le Directeur et Directeur adjoint du COSC en présence de Monsieur C. Leimgruber conseiller communal de la ville du Locle en tant qu'observateur. Il s'est passé avec succès n'ayant révélé aucune non-conformité. Le 9 décembre, le BO a eu l'audit de renouvellement de l'accréditation menée par le SAS-METAS. Les auditeurs se sont déclarés satisfaits. L'accréditation renouvelée nous parviendra suite à l'aval de la commission d'accréditation du SAS courant février 2006.
Le nouvel équipement installé au cours de l'année 2004 donne entière satisfaction. La cellule 23°C agrandie durant les vacances 2004-2005 a toutefois dû être optimisée sur le plan de sa puissance calorifique afin d'une part d'accélérer le temps de mise en température et d'autre part de diminuer le gradient de température. Lors de pics de production, cette cellule nous permet comme prévu d'accueillir plus de 30'000 pièces.

Au niveau de la production, l'année peut être qualifiée de satisfaisante bien qu'elle accuse un léger recul de 2.9% par rapport à 2004, soit un total de 480'640 pièces facturées.
Pour cette année 2005, la direction s'est consacrée non seulement au maintien de la bonne marche du BO, mais aussi à l'optimisation de ses structures afin de garantir le maximum de fluidité de sa production. D'autre part, elle intensifie ses relations externes au travers de nombreuses visites de présentations ainsi que ses relations techniques avec tous les déposants.

Comme pour l'année passée, le BO est resté ouvert pendant les vacances. Cette solution a été préférée, car elle garantie une parfaite continuité de livraisons, élément fort apprécié par les déposants et évitant ainsi le transfert de nombreuses séries dans un autre BO.

Personnel

Au cours de l'année 2005, nous avons dû malheureusement enregistrer le départ de Madame Myrielle Vermot qui, pour raison de maladie, n'a pu poursuivre son activité au BO. Nous lui souhaitons tout le mieux pour sa santé.
Mis à part ce départ, nous observons une très bonne stabilité du personnel, ce qui participe à un bon fonctionnement du BO.
Par ailleurs, nous avons enregistré l'arrivée de trois observateurs auxiliaires au cours de l'année. Ils ont remplacé trois partants.
Au vu des résultats de l'année, il faut relever ici l'effort continu de tout le personnel du BO qui, par son engagement total, y compris le week-end et les jours fériés, ont permis au BO de fonctionner sans faille.
Les nouvelles structures mises en place et, en particulier, l'horaire variable assoupli, ont permis de maintenir le nombre d'heures supplémentaires très bas.

Déposants

La clientèle est non seulement stable, mais on enregistre avec satisfaction la venue de nouveaux clients. La tendance vers le haut de gamme se poursuivant, des entreprises de petites tailles font ainsi appel à nos services. Même si le volume de leur production est relativement modeste, elles ont souvent besoin d'être soutenues techniquement dans leurs démarches. Nous pouvons ajouter que des contacts accrus ont été établis avec les déposants, contacts débouchant sur de très nombreuses visites de nos installations. Cette année, nous avons compté plus d'une vingtaine de visites dont la plupart étaient des agents de vente de divers pays. Il en a découlé une meilleure compréhension de nos problèmes mutuels et un dialogue fructueux afin de les résoudre.
Les nouvelles structures d'accueil résultant de l'agrandissement du BO permettent aussi à la direction Générale du COSC de présenter, dans les meilleures conditions, à tous nos déposants et clients potentiels, la totalité de nos services. Enrichie d'un nouveau système de projection fixe, la salle de conférence permet d'accueillir jusqu'à 14 personnes à la fois.

Pour des conditions d'équilibre de production entre les 3 BO, la production des pièces à quartz est toujours dirigée sur Genève, même si le BO du Locle est aussi compétent et équipé en installations pour ce type de produit.

Energie

La consommation pour 2005 qui s'élève à 124'028 KWh accuse une augmentation de 5.6%. L'agrandissement du volume de la cellule 23°C en est pour la majeure partie la cause.
Les pointes mises en évidence sur le graphique ci-dessous ne sont pas dues seulement à la mise en température des locaux, mais aussi au maintien d'une humidité relative basse pour satisfaire aux prescriptions de sécurités des mouvements déposés (annuler tout risque d'oxydation.).

Consommation mensuelle en KWh

Janv.	Févr.	Mars	Avril	Mai	Juin	Juill.	Août	Sept.	Oct.	Nov.	Déc.
7838	9715	9681	8593	10822	13840	13847	11130	10573	9787	9386	8816

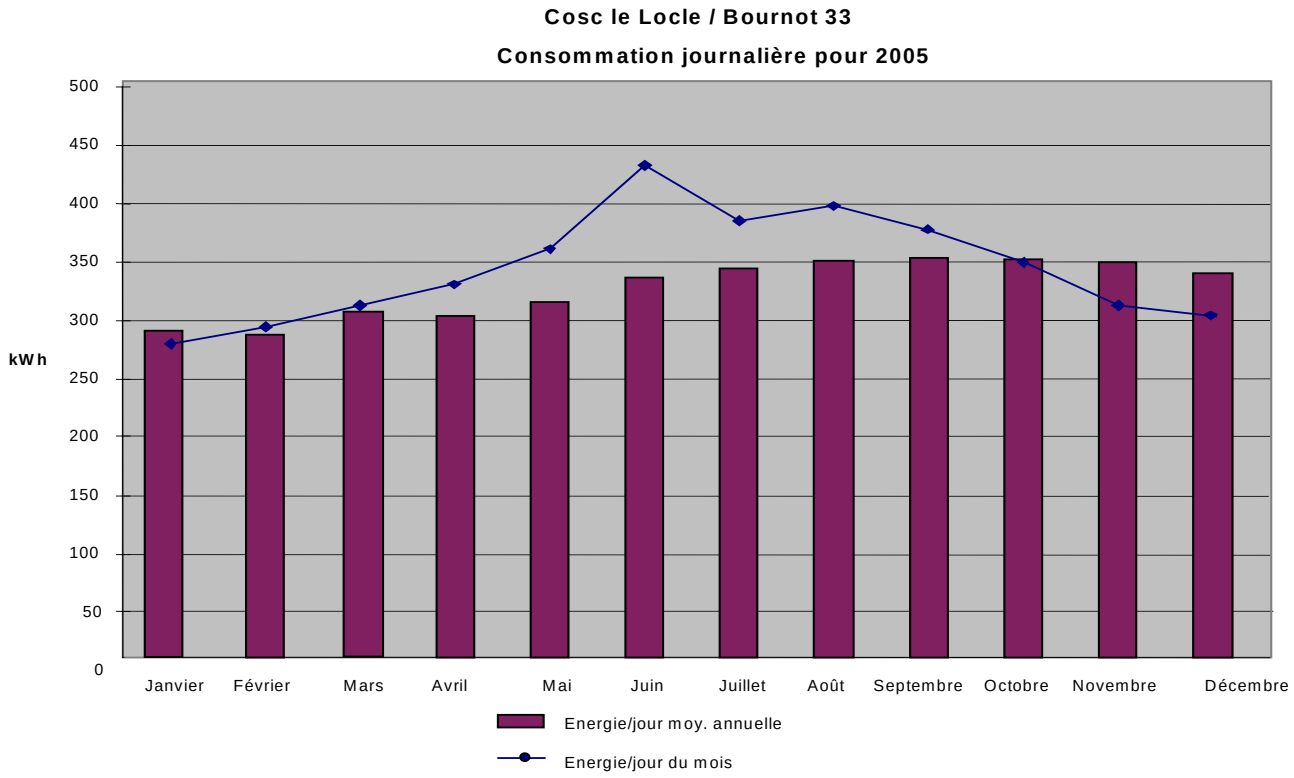

Production

Le graphique de la figure suivante montre le produit des observations pour l'année 2005.
Le montant budgété de fr. 1'677'484 a été dépassé de 19%. Le montant final de l'exercice s'élève à fr. 1'998'576.-

C.O.S.C. / B.O. LE LOCLE Produit des observations 2005

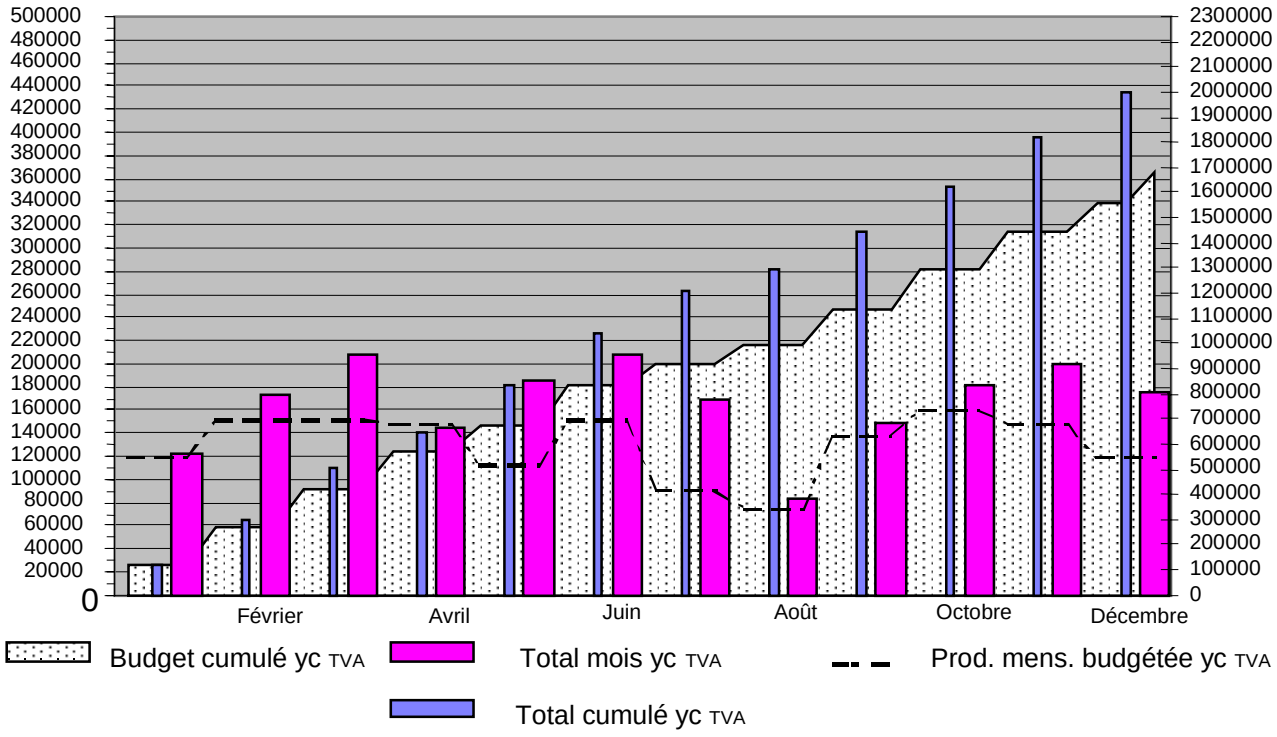

C'est une bonne année pour le BO du Locle, malgré l'incertitude de la conjoncture.

En volume, les dépôts 2005 se répartissent comme suit:

	Mvts	Cumul mvts	Global yc TVA	Cumul global
Janvier	28'994	28'994	Fr. 121'452.00	Fr. 121'452.00
Février	41'158	70'152	Fr. 173'129.30	Fr. 294'581.30
Mars	50'229	120'381	Fr. 207'572.00	Fr. 502'153.30
Avril	33'931	154'312	Fr. 145'313.50	Fr. 647'466.80
Mai	45'357	199'669	Fr. 185'911.85	Fr. 833'378.65
Juin	49'410	249'079	Fr. 208'108.90	Fr. 1'041'487.55
Juillet	40'881	289'960	Fr. 169'971.15	Fr. 1'211'458.70
Août	20'993	310'953	Fr. 836'33.65	Fr. 1'295'092.35
Septembre	36'641	347'594	Fr. 147'808.55	Fr. 1'442'900.90
Octobre	44'350	391'944	Fr. 180'508.00	Fr. 1'623'408.90
Novembre	48'054	439'998	Fr. 198'953.65	Fr. 1'822'362.55
Décembre	40'642	480'640	Fr. 176'213.40	Fr. 1'998'575.95
	480'640		**Fr. 1'998'575.95**	

Il faut rappeler que la production du COSC dépend directement du marché horloger et plus précisément de son orientation vers le haut de gamme.
Les bons résultats de cette année sont aussi les conséquences d'un marketing actif de la direction générale du COSC.
Il faut encore noter que le bureau et la direction du COSC sont très soucieux de l'équilibre financier des 3 BO et peuvent, si le besoin l'exige, pratiquer une autre répartition de la production.

SERVICE DE L'EAU

En vertu de la législation cantonale en vigueur, le service de l'eau (puits et captages, traitement, réservoirs et réseaux) n'a pas été transféré dans la nouvelle entité SIM SA. Tous les actifs liés à cette activité restent donc comptabilisés au bilan de la ville. De ce fait, la rubrique 900 Services Industriels est maintenue dans les comptes communaux.
La gestion de l'eau reste sous l'autorité du Conseil Communal et du Conseil général qui sont souverains dans la détermination des tarifs et des investissements.
Les coûts d'exploitation sont facturés à la ville par le biais du mandat de gestion, moyennant une marge de 5 %. La facturation, au même titre que pour les autres énergies, est établie par SIM qui gère légalement les débiteurs et le contentieux.

Zones de protection, puits-captages et réseau d'adduction

Une demande de modification des zones de protection en 2 endroits est en cours; le premier endroit concerne une modification suite à la suppression du puits du Verger et le second concerne une parcelle au niveau du giratoire de la Combe-à-l'Ours suite à la construction de la H20.
Parallèlement, la procédure est en cours pour la validation et l'entrée en vigueur du plan et règlement des zones de protection.
Des travaux sont en cours aux Envers, avec le déplacement de la station transformatrice; ensuite, le puits sera mis en conformité.
Un tronçon de 239 m de conduite a été remplacé et le captage n° 38 à la Combe-Girard a été refait à neuf.

Chaîne de traitement

La chaîne de traitement fonctionne normalement et à satisfaction.
Le système de gestion Rittmeyer a été mis à jour en 2004 et il fonctionne bien; nous sommes en train d'y intégrer la gestion de l'ozonation.

Réservoirs

Un crédit a été accepté par le Conseil général de la Ville faite afin de remplacer le réservoir de La Pluie par une nouvelle construction au Voisinage et de poser une conduite de liaison entre les Saignoles et ce nouveau réservoir. Ce projet est actuellement bloqué par des oppositions, mais nous espérons pouvoir débuter les travaux ce printemps.

Réseau de distribution et branchements

Il n'y a pas eu d'extension majeure en 2005 (128 m supplémentaire sur le réseau supérieur Nord aux Malpierres, 65 m pour le bouclage Beau-Site/Foyer et 120 m dans le secteur Comadur – Col-des-Roches), ce qui nous a permis d'axer notre effort sur l'entretien du réseau existant. Des travaux de remplacement ont permis le renouvellement de 1'283 m de conduite de distribution, soit 2.3% de la longueur totale.
7 nouveaux branchements ont été posés (136 m) et 34 ont été renouvelés (471 m, soit 2.3% de la longueur totale)

Sivamo

Notre quota journalier a été de 231 m3 pour 2005 en tenant compte du réajustement annuel du débit de souscription, soit un soutirage annuel de 84'570 m3 pour l'année 2005.
Le taux de chlore résiduel est bien maîtrisé depuis l'installation de la station de Beauregard et la mise en service de la station de chloration de Boudevilliers. De plus, Neuchâtel a déplacé sa prise d'eau dans le lac; elle se situe maintenant à une profondeur de 60 m (contre 30 m précédemment) et à 300 m du rivage.
Nous n'avons pas eu besoin de recourir à un soutirage d'eau complémentaire.

SEVAB

En 2005, nous avons soutiré 973 m3 d'eau sur le réseau du SEVAB pour l'alimentation du Prévoux et de L'Ecoualta.
Pour info, un projet de livraison d'eau au SEVAB depuis Le Locle a été mis à jour et présenté au syndicat. Ce projet prévoit, à charge du SEVAB, la construction d'une station de pompage à proximité du cimetière du Locle et la pose d'une conduite en fonte reliant la station de pompage et le SEVAB via Le Prévoux.

Fontaines publiques

La consommation annuelle des fontaines s'est élevée à 62'109 m^3 ; nous n'avons pas rencontré de problème particulier.
Les travaux publics ont utilisé 2'983 m^3 (soutirage par les prises TP et vente à des tiers au garage des TP). Nous avons utilisé 5 m^3 pour la purge du réseau d'eau par les hydrants.

Contrôle de la qualité

Le laboratoire du Service de l'hygiène de La Chaux-de-Fonds a analysé l'eau du réseau du Locle ainsi que les eaux brutes conformément aux dispositions de l'autocontrôle et de la réglementation en vigueur. Toutes les analyses ont montré que la qualité de l'eau de la ville du Locle est bonne.
Nous avons transmis les résultats des analyses à la SSIGE qui a un site internet. Ceux-ci ont également été publiés dans la feuille officielle et dans l'Impartial.
Le système d'autocontrôle de l'alimentation en eau du Locle a été réalisé durant cette année et est déjà en service.

Pluviométrie

La pluviosité en 2005 se monte à 1'299.2 mm et est en-dessous de la moyenne de 1'478 mm sur les 67 dernières années. Nous remarquons une diminution des précipitations moyenne et ceci chaque année. Malgré cela, nous n'avons eu aucun problème d'alimentation.

Statistiques

		2001	2002	2003	2004	2005
Longueur du réseau d'adduction	[m]	10'074	10'074	10'284	9'697	9'697
Longueur du réseau distribution	[m]	56'142	56'237	56'476	56'497	56'754
Longueur des branchements estimation	[m]	20'235	20'185	20'520	20'505	20'641
Longueur du réseau distribution (y c. branch)	[m]	*76'377*	*76'422*	*76'996*	*77'002*	*77'395*
Longueur totale (adduction/distribution/branch)	[m]	*86'451*	*86'496*	*87'280*	*86'699*	*87'092*
Nombre de bornes hydrantes		263	263	266	267	268
Nombre de prise d'eau TP		28	28	28	24	24
Nombre de fontaines publiques		31	31	31	31	32
Compteurs en service		1'634	1'630	1'634	1634	1640
Production des sources et puits	[m3]	1'156'753	1'173'034	1'039'252	1'022'856	983'590
Livrée par la station de traitement	[m3]	987'049	976'051	936'509	907'167	875'104
Livraison par le SIVAMO	[m3]	84'689	79'777	87'090	86'041	84'570
Livraison par le SEVAB	[m3]	1'397	1'776	1'612	1'496	973
Eau facturée	[m3]	778'528	755'122	745'677	746'662	713'103
Eau à forfait (relevé des prises TP)	[m3]	4'598	4'157	3'852	2'073	2'983
Consommation d'eau des fontaines	[m3]	78'940	67'060	64'348	71'067	62'109
Purges d'hydrants	[m3]				35	68
Pertes du réseau + erreur de comptage	[m3]	210'516	229'816	206'695	*174'867*	*181'938*
Energie électrique totale	[kWh]	902'892	918'802	862'085	871'310	831'055

Entretien de l'adduction:

Combe-Girard		
Total adduction	**[m]**	**239**
Entretien par rapport à la longueur totale		2.5%
Fuites sur adduction		**0**

Principaux travaux exécutés sur le réseau

Extension:

Les Malpierres		128
Bouclage Beau-Site - Foyer		65
Comadur, Col-des-Roches		120
Total extension	**[m]**	**313**

Entretien réseau de distribution:

Collège Beau-Site			
Jean d'Aarberg			
Jaluse 13-33			
Les Billodes - Prés d'Amens au sous-voie			
Beau-Site Foyer			
Total entretien	**[m]**	**1283**	
Entretien par rapport à la longueur totale		2.3%	
soit un renouvellement tous les		44	ans
Fuites sur distribution		**8**	

Branchements

Suppression de 1 branchement	[m]	7	
Pose de 7 nouveaux branchements	[m]	136	
Réfection de 34 branchements	[m]	471	
Entretien par rapport à la longueur totale		2.3%	
soit un renouvellement tous les		44	ans
Fuites sur branchement		**1**	

Service de l'eau

La quantité d'eau facturée continue de diminuer.

ADMINISTRATION GENERALE

CONSEIL GENERAL

Le Conseil général s'est réuni à 12 reprises en 2005: les 26 janvier, 24 février, 23 mars, 14 avril (séance commune avec La Chaux-de-Fonds), 20 avril, 29 avril, 26 mai, 24 août, 15 septembre (séance commune avec La Chaux-de-Fonds), 27 octobre, 30 novembre et 16 décembre.

Le législatif a adopté 35 rapports du Conseil communal, dont 1 renvoyé à la commission intercommunale (étude pour l'aménagement du Crêt-du-Locle).

De plus, le législatif a adopté 3 rapports de la commission financière (concernant les comptes 2004, la planification financière 2006-2009 ainsi que le budget 2006, pour lequel un rapport de minorité a également été déposé).

Enfin, le Conseil général a adopté 42 arrêtés (voir ci-après).

Séances communes des Conseils généraux du Locle et de La Chaux-de-Fonds

Le 14 avril a eu lieu à La Chaux-de-Fonds une séance commune des deux législatifs au cours de laquelle il a été répondu à la question écrite de la commission intercommunale "Projet d'inscription Le Locle / La Chaux-de-Fonds au patrimoine mondial de l'humanité de l'UNESCO". Par ailleurs, les deux Conseils généraux ont adopté le rapport des Conseils communaux à propos de l'analyse stratégique en réponse à la motion "Etudier la fusion pour faire avancer la collaboration" et à l'appui d'une demande de crédit de 240'000 fr. (dont 120'000 fr. pour Le Locle) pour une campagne d'information et de consultation de la population des villes du Locle et de La Chaux-de-Fonds sur le rapprochement entre les deux villes.

Une seconde séance commune a eu lieu le 15 septembre, également à La Chaux-de-Fonds, au cours de laquelle ont été acceptés le rapport des Conseils communaux relatif à la création d'un arrondissement d'état civil des Montagnes neuchâteloises ainsi que le rapport des Conseils communaux relatif à la candidature des villes du Locle et de La Chaux-de-Fonds à l'inscription sur la Liste du Patrimoine mondial de l'humanité de l'UNESCO. Par contre, le rapport des Conseils communaux relatif à la mise en œuvre d'un projet d'étude pour l'aménagement de la zone du Crêt-du-Locle a été renvoyé à la commission intercommunale.

Mutations

Les mutations suivantes sont intervenues en cours d'année:

- Mme Jordane Girardot, socialiste, a remplacé Mme Marianne Nardin, démissionnaire.
- Mme Chantal Richardet, socialiste, a remplacé Mme Myriam Favre, démissionnaire.
- M. Jean-Claude Heiniger, libéral-ppn/radical, a remplacé M. Henri Baumann, démissionnaire.
- M. Bernard Hostettler, UDC, a remplacé M. Flavio Alessandri, démissionnaire.
- Mme Josiane Kayser, POP, a remplacé Mme Derya Dursun Karakas, démissionnaire.
- M. Florian Jaccard, socialiste, a remplacé M. Marcus Fidanza, démissionnaire.

Bureau

Pour l'année 2005-2006, le Bureau a été désigné comme suit:

Président	M. Cédric Dupraz, POP
1er vice-président	M. Rinaldo Droz, socialiste, remplacé par M. Georges-André Kohli, le 22.2.06
2e vice-présidente	Mme Danièle Cramatte, POP
1er secrétaire	M. Michel Zurbuchen, libéral-ppn/rad
2e secrétaire	Mme Myriam Favre, socialiste, remplacée par M. Yves Haldimann, le 24.8.05
Questeurs	M. Marc Bolliger, POP M. Frédéric Bolliger, libéral-ppn/rad

Interpellations

26 janvier
- de M. Eric Delfosse et consorts (POP): "Suppression de la taxe foncière et baisse des loyers…"
  L'interpellateur se déclare satisfait de la réponse du Conseil communal.
- de Mme Corine Bolay Mercier et consorts (PS): "Où sont les affiches politiques?"
  L'interpellatrice se déclare satisfaite de la réponse du Conseil communal.
- de M. Valéry Franchon et consorts (PS): "Le passage souterrain des Girardet: salubrité et sécurité en question"
  L'interpellateur se déclare satisfait de la réponse du Conseil communal.
- de M. Frédy Faivre et consorts (PS): "Changement de service en gare du Locle"
  L'interpellateur se déclare satisfait de la réponse du Conseil communal.

24 février
- de M. Frédéric Bolliger et consorts (LIB-PPN/RAD) "La taxe poubelle, sujet délicat?"
  L'interpellateur se déclare satisfait de la réponse du Conseil communal.
- de Mme Corine Bolay Mercier et consorts (PS): "La gare du Locle, bonjour tristesse"
  L'interpellatrice ne se déclare pas satisfaite de la réponse du Conseil communal.

26 mai
- de Mme Aline Perez-Graber et consorts (VERTS): "Priorité aux transports publics"
  L'interpellatrice se déclare satisfaite de la réponse du Conseil communal.
- de Mme Florence L'Eplattenier et consorts (POP + VERTS): "Abri bus"
  L'interpellatrice se déclare satisfaite de la réponse du Conseil communal.

24 août
- de M. Yves Stalder et consorts (POP + VERTS): "Recueil de la réglementation communale sur Internet"
  L'interpellateur se déclare partiellement satisfait de la réponse du Conseil communal.

27 octobre
- de M. André Frutschi et consorts (VERTS + POP): "Adhésion à energho, Association pour l'efficacité énergétique dans les institutions publiques"
  L'interpellateur se déclare satisfait de la réponse du Conseil communal.

30 novembre
- de Mme Aline Perez-Graber et consorts (VERTS + POP): "Pour des mesures de pollution mieux ciblées"
  L'interpellatrice se déclare satisfaite de la réponse du Conseil communal.

Motions

24 février
- de Mme Aline Perez-Graber et consorts (VERTS + PS): "Améliorer la sécurité autour des collèges et dans les quartiers d'habitation sans trottoirs par la mise en place de zones 30"
  Motion acceptée par 27 voix contre 1.

26 mai
- de M. Gérard Santschi et consorts (PS): "Sécurité aux abords des collèges"
  Motion acceptée à l'unanimité.
- de M. Gérard Santschi et consorts (PS): "Développement de l'énergie solaire"
  Motion acceptée à l'unanimité.

24 août
- de M. Gérard Santschi et consorts (PS): "Pique-niqueurs"
  Motion amendée, acceptée par 16 voix contre 6.

Classement de motions

14 avril
- Classement de la motion du 6 novembre 2002, de la commission intercommunale Le Locle – La Chaux-de-Fonds: "Etudier la fusion pour faire avancer la collaboration", suite à l'acceptation du rapport des Conseils communaux.

Postulats

23 mars Postulat déposé dans le cadre de la discussion du rapport sur la fusion du service des forêts de la Ville du Locle avec celui de la Ville de La Chaux-de-Fonds:

- de Mme Myriam Favre (PS): "Pour une politique de promotion du bois et de mise en valeur de nos forêts"
  Postulat amendé, accepté par 28 voix contre 3.

Questions

Réponse orale a été donnée aux questions suivantes:

26 janvier
- de M. Michel Rosselet et consorts (LIB-PPN/RAD), du 25 novembre 2004: "Ancienne poste"
- de M. Valéry Franchon et consorts (PS), du 17 décembre 2004: "Inauguration du nouveau bâtiment du SIS"
- de M. Cédric Dupraz (POP), du 26 janvier 2005: "Le combat des uns et le coup bas des autres"

14 avril
- de la commission intercommunale, du 14 avril 2005: "Projet d'inscription Le Locle / La Chaux-de-Fonds au patrimoine mondial de l'humanité de l'UNESCO"

26 mai
- de Mme Corine Bolay Mercier et consorts (PS), du 24 février 2005: "Stationnement sauvage dans le périmètre des écoles"

24 août
- de M. André Frutschi et consorts (VERTS + POP), du 24 août 2005: "Chômeurs de moins de 50 ans touchés par la décision du Conseil fédéral de modifier l'ordonnance sur l'assurance chômage"

Résolutions

24 février
- de M. Miguel Perez et consorts (Verts + PS + POP), la résolution suivante a été acceptée par 22 voix contre 5:

RESOLUTION

Pas d'AGCS au Locle!

"L'Accord Général sur le Commerce des Services (AGCS) en négociation actuellement dans les couloirs de l'Organisation Mondiale du Commerce (OMC), peut contraindre les pays membres à négocier la privatisation irréversible de tous les secteurs dits de «service». Seuls sont exclus de cet accord les services qui n'ont pas une base commerciale: la justice, la police et l'armée. Cela signifie que tous les autres services sont concernés: l'éducation, la santé, les services de l'eau, la recherche, les transports, l'aménagement du territoire, la culture, etc.

Le traité s'applique à toutes les mesures qui affectent le commerce des services, que ces mesures soient prises par les autorités gouvernementales, régionales ou locales. Selon l'AGCS, les subventions sont reconnues comme des obstacles au commerce des services, et les états ou les collectivités publiques qui prennent un engagement dans un secteur de service doivent signaler toute subvention accordée dans ce secteur comme limitation du traitement national.

Il ne s'agit pas uniquement de pure libéralisation. La portée de ce qui est négocié est bien plus grave. Une entreprise ou un individu pourra porter plainte contre tout ce qui entrave la liberté de commerce: lois, acquis sociaux, choix de politique énergétique ou autre. En clair, la marge de manœuvre des collectivités sera fortement réduite pour ne pas dire anéantie. C'est le principe même de notre démocratie parlementaire qui sera saccagé.

Que pensez-vous d'un monde où notre commune ne pourra pas s'opposer à l'établissement d'une usine d'incinération privée sur son territoire, d'un monde où elle ne pourra plus subventionner un camp de ski sans qu'une firme ne demande des compensations pour concurrence déloyale?

L'AGCS est la remise en cause brutale de notre souveraineté. Cet accord s'attaque aux racines même de la démocratie. Ne nous y trompons pas, le but final de ses concepteurs étant d'éliminer l'obstacle majeur à une liberté de commerce infinie, c'est-à-dire court-circuiter tous les lieux de débat comme cet hémicycle et laisser le marché, comme par magie, régler tous les problèmes.

D'autres citoyens du monde l'ont bien compris et ont déjà créé un réseau de résistance: en France le mouvement est d'envergure puisque plus de 400 villes ou régions se sont déclarées villes ou régions «hors zone AGCS». Aux Etats-Unis une cinquantaine d'agglomérations ont effectué une démarche identique. Des villes comme Vienne, Paris, Oxford, Vancouver, Toronto, Québec, Lyon, Melbourne, ou plus près de nous Genève ou Delémont leur ont également emboîté le pas.
Pour les motifs qui précèdent, la ville du Locle:

- *se déclare «ville hors zone AGCS », et en ce sens elle s'oppose aux dispositions de l'AGCS qui l'obligeraient à libéraliser ou à privatiser des services publics communaux qu'elle - ou ses élus - considère devoir rester de propriété publique et sous contrôle citoyen.*
- *se déclare solidaire des villes, communes ou régions qui se sont déclarées elles aussi « zones non AGCS ».*
- *prie la Confédération de demander un moratoire aux négociations en cours et d'œuvrer pour la discussion publique du contenu de ces négociations et de leurs conséquences prévisibles pour les collectivités publiques."*

27 octobre - de M. Jean-Marie Rotzer et consorts (POP), la résolution suivante a été acceptée par 15 voix contre 9:

RESOLUTION

Péréquation intercommunale des recettes des personnes morales

"Dans son rapport sur le désenchevêtrement des tâches Etat/Communes, approuvé par le Grand Conseil lors de la session de septembre 2004, le Conseil d'Etat soulignait qu'en 2003, la Commune qui a perçu de la péréquation intercommunale des personnes physiques le montant le plus élevé, a touché 777.- francs par habitant. D'autre part, la Commune qui a le plus contribué a versé 3'909.- francs par habitant. L'indice fiscal de ces deux communes est respectivement de 119 pour la plus pauvre et de 63 pour la plus riche. Compte tenu de la péréquation, le revenu fiscal cantonal par habitant est de 1'900 francs dans la première et de 11'284.- francs dans la seconde. Soit un rapport de 1 à presque 6.
Cet énorme écart de revenu fiscal s'explique par des recettes sur l'impôt des personnes morales extrêmement différentes d'une commune à une autre. Or, c'est l'entier de la collectivité cantonale qui finance les efforts de la promotion économique malgré le fait que certaines communes profitent plus que d'autres des retombées de cette promotion.
De plus, beaucoup de communes de notre canton font face à des difficultés budgétaires importantes par manque chronique de recettes, alors que les citoyennes et citoyens résidants de ces communes ont les mêmes droits, les mêmes attentes et les mêmes besoins que celles et ceux qui ont la chance d'habiter dans des cités bénéficiant de fortes recettes fiscales des personnes morales. En outre, une péréquation intercommunale de ces recettes mettrait ces dernières à l'abri des aléas conjoncturels et d'éventuelles décisions de délocalisation et de fermeture de site.
Devant ce constat, le Conseil général de la Ville du Locle demande au Conseil d'Etat d'étudier la cantonalisation de l'imposition communale des personnes morales ainsi qu'une redistribution équitable de ces rentrées fiscales entre toutes les communes du canton, selon le principe de la péréquation financière déjà en vigueur."

27 octobre - de M. André Frutschi et consorts (VERTS + POP), la résolution suivante a été acceptée à l'unanimité:

RESOLUTION

Liaison ferroviaire Le Locle – Les Brenets

"Le Conseil général du Locle demande au Conseil d'Etat de la République et Canton de Neuchâtel de faire le choix, raisonnable, de ne pas supprimer le train Le Locle – Les Brenets.
Dans un premier temps, il évitera de faire figurer la suppression de cette liaison dans son programme de législature.
Les aspects suivants, spécifiques à cette ligne, justifient cette prise de position du législatif de la Ville du Locle:

- *remplacer le train par le bus péjorerait le service puisque, durant les heures de pointes notamment, l'horaire ne pourrait être tenu en raison de l'extrême encombrement de la J20, principalement dû au trafic pendulaire frontalier;*
- *à l'heure de l'envolée des prix du pétrole et de la prise de conscience de plus en plus générale de ses incidences sur le climat ainsi que des méfaits de la pollution, le transfert du rail à la route est un mauvais signal;*

- *une seule route permettant du trafic lourd relie Les Brenets au reste de la Suisse, en cas de travaux conséquents ou autres problèmes nécessitant la fermeture de ce tronçon, le train pourrait assurer ce service en sus du trafic voyageur;*
- *la qualité du service à disposition des voyageurs s'est largement dégradée tant aux Brenets qu'au Locle où les heures d'ouverture des guichets ont été réduites à une présence durant les heures ouvrables en semaine;*
- *le tronçon dont il est question est en fin de ligne; il est donc acceptable que sa rentabilité financière ne soit pas totale;*
- *l'accès mécanique du centre-ville à la gare du Locle, évoqué depuis longtemps n'est pas encore réalisé, alors que ce projet figurait parmi ceux susceptibles de bénéficier d'une contribution financière de l'Etat.*

Les Locloises et les Loclois ont le sentiment que les prestations assumées par le service public diminuent inexorablement sans mesures compensatoires. La suppression du train des Brenets les conforterait dans cette idée."

Projets d'arrêtés

Néant.

Commissions

La commission financière a déposé le 29 avril son rapport sur les comptes 2004, le 30 novembre son rapport sur la planification financière 2006-2009 et le 16 décembre celui sur le budget 2006 (+ rapport de minorité).

Règlements

23 mars	- Modification du règlement d'aménagement communal sanctionné le 9 mai 2001.
	- Création du règlement concernant l'équipement des terrains constructibles.
	- Modification de l'article 60 et adjonction d'un article 61 bis du statut du personnel, du 4 novembre 1988 (Caisse de pensions du personnel repris de la ville de La Chaux-de-Fonds).
20 avril	- Modification de la perception de la taxe sur les déchets (abroge et remplace les arrêtés du 17 décembre 1999 et du 23 novembre 2000).
30 novembre	- Modification du règlement concernant la taxe des chiens (abroge et remplace l'arrêté du 25 septembre 1997).
16 décembre	- Modification temporaire de l'article 53 du statut du personnel communal, du 4 novembre 1988 (gratification pour années de service).

CONSEIL COMMUNAL

L'exécutif a siégé 59 fois en 2005.

PERSONNEL

Fidélité

Tout au cours de l'année, le Conseil communal ou le chef de dicastère, a eu le plaisir de féliciter et de remercier de leur fidélité les employés suivants:

- M. Jean-Paul Bourdin, officier d'état civil – chef de service, **pour 40 ans de service.**
- M. Jean-Claude Girardin, sergent de police, **pour 35 ans de service.**
- M. Silvio Andri, cantonnier, **pour 30 ans de service**.
- Mme Françoise Roche-Meredith, secrétaire – présidence + chancellerie + instruction publique + affaires économiques, **pour 25 ans de service**.
- M. André Cupillard, concierge – Château des Monts, M. Pierre-Alain Maradan, chef de garage, M. Francis Calame, mécanicien, M. Alain Piegay, responsable des salaires, Mme Manola Di Marzo, employée – gérance, M. Pierre Buser, conservateur – Musée d'horlogerie, M. Antonio Manes, cantonnier, **pour 20 ans de service**.
- M. Robert Peiry, chef d'exploitation – STEP, M. Jean-Bernard Baumberger, cantonnier, Mme Dominique Giorgini, employée – contrôle des habitants + services sociaux, M. Philippe Messerli, agent de police, M. Marcel Imwinkelried, concierge, M. François Marguet, cantonnier, M. Yves Faivre, cantonnier, M. Jean-Michel Aymon, agent de police, **pour 15 ans de service**.

Retraités

Ont pris leur retraite:

au 30 septembre M. & Mme Stephan et Erika Fedi, concierges au collège de Beau-Site.

au 30 octobre M. Francis Calame, mécanicien.

au 31 décembre M. Paul Fahrni, mécanicien.

Décès

Durant l'année 2005, le Conseil communal a malheureusement dû déplorer le décès d'un fidèle collaborateur:

le 30 juin M. Georges Perrin, cantonnier-chauffeur.

Engagements

Le Conseil communal a procédé aux engagements suivants:

M. Philippe Marmy, responsable de l'atelier de gravure du MBAL, M. Jérôme Vieille, collaborateur polyvalent à la voirie, piscine-patinoire et STEP, M. Pascal Vurlod, préposé au contrôle des habitants, M. Silvio Pasquali, forestier-bûcheron, adjoint au contremaître, M. Jérémy Siegrist, apprenti forestier-bûcheron, M. Jean-Claude Jodry, assistant social, Mme Laurence Barras Köhnlein, responsable du bureau social, M. Jérôme Heim, mandat relatif à l'ancienne poste, M. & Mme Jean-François & Malika Calame, concierges au collège de Beau-Site, Mmes Abetare Jakupi & Fitore Sejdiu, apprenantes employées de commerce, M. Lionel Lapalus, apprenant réparateur d'automobiles, M. Ambrosio Malungo, stagiaire au secrétariat de l'école secondaire, M. Jonas Vernerey, apprenant forestier-bûcheron, Mme Maria-Isabel Serrano, dentiste-orthodontiste à la clinique dentaire scolaire, Mme Valérie Brasey, technicienne de spectacles polyvalente au Casino-théâtre, Mme Laure Perrinjaquet, assistante sociale, M. Valdemar Carneiro, cantonnier-chauffeur, M. Antoine Pochon, employé temporaire au service des forêts, M. Raphaël Maradan, mécanicien-chauffeur, Mme Catherine Meyer, secrétaire-réceptionniste au MBAL.

Démissions, congés, AI

Les employés suivants ont quitté leur fonction:

M. Raphaël Prince, préposé au contrôle des habitants, Mme Isabelle Grier et M. Marc Lefèvre, dentistes-orthodontistes à la clinique dentaire scolaire, Mme Marcia Bolinhas, assistante sociale, Mme Myrielle Vermot, employée au COSC, Mmes Anouck Dubois et Sandy Favre, employées de commerce et M. Michaël Faessler, forestier-bûcheron (fin d'apprentissage), Mme Liliane Andri, concierge au MBAL, M. Cédric Oppliger, régisseur au Casino, M. André Desages, assistant social, M. Jérôme Heim, mandat relatif à l'ancienne poste, Mme Denise Schutz-Brunner, secrétaire-réceptionniste au MBAL, M. Antoine Pochon, employé temporaire au service des forêts, M. Fernand Jeanjaquet, mandat de préposé à la culture des champs.

Promotions, mutations

au 1er janvier Mme Martine Fahrni, employée à l'office du travail et aux services sociaux (anc. office des apprentissages).

M. Tony Raval, aspirant de police, a été nommé agent.

Union des villes suisses

Le Conseil communal s'est fait représenter par MM. Charles Häsler, Claude Leimgruber, Marcelo Droguett, Jean-Pierre Franchon et Bernard Vaucher aux journées des villes suisses qui ont eu lieu à Winterthur les 2 et 3 septembre 2005 sur le thème "Les villes, témoins de l'évolution sociale".

Agrégations - naturalisations

Le Conseil communal a accordé l'agrégation à la Commune du Locle à 113 personnes (46 ressortissants de Serbie et Monténégro, 11 d'Italie, 9 de Croatie, 7 du Portugal, 6 de Bosnie et Herzégovine, 6 d'Espagne, 6 de France, 5 du Cap-Vert, 5 de Macédoine, 4 de Turquie, 3 du Congo, 2 du Chili, 1 d'Angola, 1 d'Erythrée et 1 du Maroc), ce qui porte le nombre des agrégations depuis 1888 à 2'700.

Arrêtés du Conseil communal

01 janvier	- Politique et règlement relatif au temps d'essai et à son suivi
13 janvier	- Proclamation d'une conseillère générale (Girardot Jordane)
17 janvier	- Conclusion d'emprunt
19 janvier	- Sonnerie des cloches du Temple
02 février	- Rémunération du personnel auxiliaire rétribué au tarif horaire
09 mars	- Circulation routière (fonds privé communal – fonds privé Hoirie Alessio)
	- Naturalisations (BERTO Giuseppe – MARIUZZO Sonia – PATTI Benedetto – PEREZ José
24 mars	- Circulation routière (temporaire)
30 mars	- Fonctions pénibles
13 avril	- Circulation routière (2 x temporaires – fonds privé communal)
11 mai	- Naturalisations (FIFAJ Xevat, Sbrija, Ergin – JASHARI Shefqet – KESINOVIC Danijel – VUJICA Zdravko, Ivanka, Jelena
25 mai	- Taxe pour l'enlèvement des déchets
01 juin	- Proclamation d'une conseillère générale (Richardet Chantal)
	- Naturalisations (LAIQ Muhamet, Zada, Mergim, Durim, Erblinda – SANTI Patrick & GOTILLOT Martine)
15 juin	- Circulation routière (temporaire)
22 juin	- Circulation routière (temporaire)
	- Naturalisations (ALIJI Arif, Ramize, Vlora, Llir, Leonora – BINAKU Skender, Gjylshah, Bajiram, Festim – DA SILVA MOREIRA Euclides – MICHEL Thierry
06 juillet	- Circulation routière (complémentaire – fonds privé communal)
03 août	- Naturalisations (DAUTI Nexhat, Lumnije, Adnan, Leonora – DURAN Teresa & ULLOA Soelly – GIUSA Domenico – OSMANI Besa, Fljerim, Dardan, Emir – ROMANO Rosario, Maria – SARRIAS VEGAS Juan & ESPEJO CUESTA Josefa)
10 août	- Proclamation d'un conseiller général (Heiniger Jean-Claude)
24 août	- Naturalisations (CAVDAR Ahmet, Bagdat, Elit, Can – KOSHANI Salih, Haxhere, Kastriot, Patriot, Egzot – LJANI Valdet – PANDOLFO Ana – ZEKAJ Ramiz, Sherife, Isuf, Minator)
07 septembre	- Règlement d'application concernant la taxe déchets
29 septembre	- Circulation routière (complémentaire – temporaire – fonds privé Verger Immobilier)
	- Naturalisations (ABREHE KIDANE Meron – MUCILLI Laura)
14 octobre	- Conclusion d'emprunt (2x)
19 octobre	- Proclamation de conseillers généraux (Hostettler Bernard – Kayser Josiane)
26 octobre	- Naturalisations (DA CONCEICAO PEREIRA Maria & PEREIRA Katja, Leonora, Kelly – DJONBALJAJ Becir, Fljorina, Nart, Jon, Dea – FEREIRA DOS SANTOS Anabela – KAMRI Youssef – PACE Salvatore – VUJICA Marica, Denis
	- Proclamation d'un conseiller général (Jaccard Florian)
09 novembre	- Validation d'une élection au Conseil général (Jaccard Florian)
	- Allocation de Noël aux bénéficiaires des prestations complémentaires AVS/AI et de l'aide sociale, ainsi qu'aux enfants de familles nombreuses indigentes
23 novembre	- Naturalisations (AZCONA Sandra – AZCONA Sonia – CAPELA Nsenda, Dombaxi, Kanku, Mbuyi – CLEMENTE PINA Vitor, Maria-José – HORTA MOREIRA Jorge & MENDOCA DA SILVA MOREIRA Maria & DA SILVA MOREIRA Gil, Michael – KESINOVIC Adam, Mara, Ivana – LOKAJ Miftar, Fahrije, Ridvan – POLEI Francesca – RAMADANI Lidia – SORGE Corrado – STEVIC Mladen, Svjetlana, Davor, Dejan – UKZMAILI Rama, Lumnije, Mirjeta, Afrim, Pleurant – ZIVANOVIC Zeljana, Petar)
07 décembre	- Conclusion d'emprunt
08 décembre	- Circulation routière (complémentaire)
	- Allocation complémentaire pour enfant
14 décembre	- Naturalisations (HASANI Bruno, Danielle, James – SHKODRA Haki, Time)
	- Adaptation des traitements des fonctionnaires communaux au renchérissement du coût de la vie
	- Rémunération du personnel auxiliaire rétribué au tarif horaire
21 décembre	- Indemnité pour astreinte hivernale
	- Indemnités versées au corps de police
	- Différents tarifs du contrôle des habitants et de la chancellerie

Réceptions

A l'Hôtel de Ville

16 mars	- Cérémonie du Mérite loclois (Groupement des sociétés locales)
19 mars	- Assemblée des délégués de l'Union suisse des musiques ouvrières (La Sociale)
26 avril	- Assemblée générale du SIVAMO
07 juin	- Vernissage de l'exposition de photos Parc naturel régional du Doubs
24 septembre	- 50e anniversaire du Soroptimist International Club
15 novembre	- Nouveaux patrouilleurs scolaires

A la halle polyvalente du Communal

10 avril	- Cours fédéral de danse folklorique (Francs Habergeants)
04 juin	- Rencontre du groupe Jeunesse de l'Alliance suisse des samaritains
14 juin	- Campagne éducative "eau et paysages" – Fête de l'eau
30 juin	- Cérémonie de fin d'année scolaire du CIFOM-ET

Divers

14 janvier	- Assemblée des délégués du scoutisme neuchâtelois (Tichodrome), au MBAL
09 mars	- Réception des nouveaux citoyens loclois de 2004, au théâtre de Comœdia
12 mars	- Assemblée cantonale des chanteurs neuchâtelois, à la salle DIXI
09 avril	- 75e anniversaire + assemblée de l'ACNGV (gymnastes vétérans), au MBAL
30 avril	- Assemblée des délégués des chasseurs neuchâtelois, à la salle DIXI
28 mai	- Inauguration du Sentier nature, à la Combe-Girard
03 juin	- Inauguration du toboggan pour les enfants offerts par le Soroptimist club, à la piscine
11 juin	- Fête internationale des Amis de la Nature, à la salle DIXI
18 juin	- 50e anniversaire du FC Ticino, à la salle DIXI
24 juin	- Assemblée de l'association neuchâteloise des journalistes, à la Croisette
26 août	- Torrée des nouveaux habitants, aux Roches-de-Moron
04 septembre	- Dernière représentation de Cirqu'alors, sur la place Bournot
08 septembre	- Tir cantonal des polices, au stand de tir du Locle
14 septembre	- Torrée des chefs d'entreprise, au Grand Sommartel
07 novembre	- Cours de perfectionnement cantonal des orthophonistes, au collège Jehan-Droz
03 décembre	- Rencontres de Décembre, au CIFOM-ET

Représentations

Le Conseil communal s'est fait représenter aux manifestations principales suivantes durant l'année 2005:

- Assemblée générale du Groupement des sociétés locales
- Fête des Jonquilles à Gérardmer
- Concert de la chorale Free'son
- Inauguration de Neode
- Soirée de la FSG
- Concert et spectacle du Lycée Blaise Cendrars à La Chaux-de-Fonds
- Réception organisée par le Département de l'économie publique à la Foire de Bâle
- Inauguration de l'A5
- Assemblée générale du TCS
- 2e Marché du terroir au Locle
- Street-Hockey Cup
- 2e Salon des sociétés locales
- Proclamation du Paysage de l'année de l'Arc Jurassien par l'Internationale des Amis de la Nature
- Pose de la première pierre du bâtiment Johnson & Johnson au Chemin-Blanc
- Assemblée générale de l'ANIAS
- Assemblée générale de la Chambre immobilière
- Inauguration de l'hôpital Pourtalès à Neuchâtel
- Assemblée générale de l'association cantonale des installateurs électriques
- Inauguration de la passerelle du Saut-du-Doubs
- 50e anniversaire de la Salle de musique à La Chaux-de-Fonds
- 30e anniversaire du Judo Club
- Pose de la première pierre du bâtiment Comadur au Col-des-Roches
- Spectacle du groupe de danse Sunstar
- Concert de la Musique scolaire
- Fête du 14 juillet à Gérardmer
- Diverses cérémonies de remises de diplômes
- Divers vernissages d'expositions
- Festival international de Country Music au Col-des-Roches
- Concert de clôture du Conservatoire
- Jardins musicaux de Cernier
- Fête du Crêt-Vaillant
- 40e Tour de Romandie à la Marche – Etape du Locle
- Foire du livre
- Fête des vendanges de Neuchâtel
- Inauguration de l'entreprise Werthanor
- Assemblée générale du Parc naturel régional du Doubs
- Inauguration de l'abri forestier des Recrettes offert par le Lions Club
- Concert à la Boîte à Swing
- Conférence de M. Moritz Leuenberger, conseiller fédéral, au Club 44
- Cérémonie du Dies Academicus à Neuchâtel
- Concert Océan mer chorale
- Inauguration de la salle de spectacles des Brenets
- Inauguration du centre COOP Les Entilles à La Chaux-de-Fonds
- Fête de Noël du club des loisirs

ARRÊTÉS VOTÉS PAR LE CONSEIL GÉNÉRAL EN 2005

DU 26 JANVIER

Vente d'une parcelle de terrain aux Girardet

Article premier.- Le Conseil communal est autorisé à vendre en pleine propriété à M. Michel Liechti au Locle la parcelle 6575 du cadastre du Locle aux Girardet, d'une surface de 375 m^2, au prix de fr. 15.- le m^2.

Art. 2.- Le Conseil communal reçoit tous pouvoirs pour signer les actes de transfert, toucher le prix et donner quittance.

Art. 3.- La valeur des terrains communaux sera diminuée de la valeur d'inventaire de la parcelle vendue.

Art. 4.- Les limites et surfaces faisant l'objet de la vente seront déterminées par le géomètre de l'Etat.

Art. 5.- L'autorisation de vendre sera demandée au Conseil d'Etat.

Art. 6.- Les frais d'acte et de mutation sont à la charge de l'acquéreur.

Art. 7.- L'arrêté du Conseil général du 31 octobre 2002 est abrogé.

Art. 4.- Le Conseil communal est chargé de l'exécution du présent arrêté après les formalités légales.

Octroi d'une servitude de limite fictive de gabarit grevant l'article 7862 du cadastre du Locle au Col-des-Roches, propriété communale

Article premier.- Le Conseil communal est autorisé à accorder, en faveur de l'article 7863 du cadastre du Locle au Col-des-Roches, une servitude de limite fictive de gabarits, grevant l'article 7862 propriété communale, au Col-des-Roches.

Art. 2.- Le tracé sera déterminé par le géomètre cantonal et fera l'objet d'une inscription au Registre foncier.

Art. 3.- Tous les frais de constitution et d'inscription sont à la charge de Monsieur Fifaj.

Art. 4.- Le Conseil communal est chargé de l'application du présent arrêté après les formalités légales.

Octroi d'une servitude de droit de passage en faveur de l'article 7863 du cadastre du Locle au Col-des-Roches, propriété communale

Article premier.- Le Conseil communal est autorisé à accorder une servitude de droit de passage en faveur de l'article 7863 propriété communale, au Col-des-Roches.

Art. 2.- Le tracé sera déterminé par le géomètre cantonal et fera l'objet d'une inscription au Registre foncier.

Art. 3.- Tous les frais de constitution et d'inscription sont à la charge de Monsieur Fifaj.

Art. 4.- Le Conseil communal est chargé de l'application du présent arrêté après les formalités légales.

Suppression d'un droit de superficie et vente en pleine propriété d'une parcelle de terrain d'une surface de 800 m^2 au chemin des Aulnes

Article premier.- Le Conseil communal est autorisé à vendre en pleine propriété à Monsieur et Madame Giuseppe et Giuseppa Ciaramella une parcelle de terrain de 800 m^2, actuellement immatriculée sous DDP 8879, à détacher de l'article 8610 du cadastre du Locle au chemin des Aulnes, au prix de 40.-- fr. le m^2.

Art. 2.- Le Conseil communal reçoit tous pouvoirs pour signer les actes de transfert, toucher le prix et donner quittance.

Art. 3.- La valeur des terrains communaux sera diminuée de la valeur d'inventaire de la parcelle vendue.

Art. 4.- Le présent arrêté annule l'arrêté du Conseil général du 2 septembre 1999 portant sur la cession en droit de superficie d'une parcelle de terrain grevant l'article 8610 du cadastre du Locle au chemin des Aulnes.

Art. 5.- L'autorisation de vendre sera demandée au Conseil d'Etat.

Art. 6.- Les frais d'acte et de mutation sont à la charge de l'acquéreur.

Art. 7.- Le Conseil communal est chargé de l'application du présent arrêté après les formalités légales.

DU 24 FEVRIER

Modification des conditions du droit de superficie accordé à M. & Mme Ubaldi pour le Saignolat 9

Article premier.- Le Conseil communal est autorisé à modifier les conditions du droit de superficie grevant l'article no 4654 du cadastre du Locle immatriculé sous article 8524 du 6.07.1993 réq. 267.

Le prix du droit de superficie par le versement d'une rente annuelle est annulé moyennant paiement d'une redevance unique de Fr. 100'000.- (cent mille francs) qui fera l'objet d'un paiement comptant lors de la signature des actes.

Art. 2.- Les frais d'actes et tous autres frais nécessités par cette opération sont à la charge des bénéficiaires du droit de superficie.

Art. 3.- Le Conseil communal reçoit tous pouvoirs pour procéder aux transactions découlant de cette modification, aux actes et à leurs signatures.

Art. 4.- Le Conseil communal est chargé de l'exécution du présent arrêté après les formalités légales.

Crédit pour la réfection de la rue Jean-d'Aarberg, du mur de soutènement ainsi que la reprise complète de la chaussée et des trottoirs

Article premier.- Un crédit de **730'000.- fr.** est accordé au Conseil communal pour la réfection de la rue Jean-d'Aarberg, du mur de soutènement, ainsi que la reprise complète de la chaussée et des trottoirs.

Art. 2.- La dépense sera portée au compte 501.104.

Art. 3.- Les modalités d'amortissement seront de 2,5%.

Art. 4.- Le Conseil communal est autorisé à se procurer le financement du crédit.

Art. 5.- Le Conseil communal est chargé de l'application du présent arrêté après les formalités légales.

Crédit pour le remplacement des conduites des eaux usées de la rue Jean-d-Aarberg

Article premier.- Un crédit de **200'000.- fr.** est accordé au Conseil communal pour le remplacement des conduites des eaux usées de la rue Jean-d'Aarberg.

Art. 2.- La dépense sera portée au compte 501.173.

Art. 3.- Les modalités d'amortissement seront de 2,5%.

Art. 4.- Le Conseil communal est autorisé à se procurer le financement du crédit.

Art. 5.- Le Conseil communal est chargé de l'application du présent arrêté après les formalités légales.

Crédit pour le remplacement et l'extension des conduites du réseau de distribution de l'eau dans le cadre des grands chantiers 2005 en ville du Locle

Article premier.- Un crédit de **473'500.- fr.** (HT) est accordé au Conseil communal pour le remplacement et l'extension de conduites du réseau de distribution de l'eau dans le cadre des grands chantiers 2005 en ville du Locle.

Art. 2.- La dépense sera portée aux comptes:

501.950	Fr.	31'500.-	chantier rue de Beau-Site
501.951	Fr.	50'000.-	chantier rue de l'Industrie
501.952	Fr.	165'000.-	chantier rue Jean-d'Aarberg (A.-M.-Piaget 3e étape)
501.953	Fr.	77'000.-	chantier collège de Beau-Site
501.954	Fr.	150'000.-	Extension du quartier des Malpierres.

Art. 3.- Les modalités d'amortissement seront de 5%.

Art. 4.- Le Conseil communal est autorisé à se procurer le financement du crédit.

Art. 5.- Le Conseil communal est chargé de l'application du présent arrêté après les formalités légales.

DU 23 MARS

Modification du plan et du règlement d'aménagement communal

Article premier.- Le plan d'aménagement communal n° 88.20 - Plan d'urbanisation -, sanctionné le 9 mai 2001, est modifié par les plans suivants:

- Modification partielle n° LOC 04-2 "Secteur La Côte des Billodes";
- Modification partielle n° LOC 04-3 "Secteur Le Verger (ZAE)";

Art. 2.- Le règlement d'aménagement communal, sanctionné le 9 mai 2001, est modifié comme suit:

TROISIEME PARTIE: REGLEMENTATION DES ZONES ET PERIMETRES COMMUNAUX

TITRE 1 ZONE D'URBANISATION 2 (ZU2)

SOUS-TITRE 1: REGLES GENERALES

Chapitre 7 Ordre et dimensions des constructions, implantation, esthétique, espaces extérieurs, garages et places de stationnement

Art. 7.5 Garages et places de stationnement

Principes

Article 7.5.1 [1]Toute construction ou installation nouvelle ou faisant l'objet d'importantes transformations ou d'un changement d'affectation doit disposer, sur fonds privé et à proximité immédiate, de places de stationnement pour les véhicules automobiles et pour les deux roues, ainsi que de places de stationnement destinées à couvrir des besoins particuliers, conformément au règlement d'exécution de la loi sur les constructions.

[2] Le nombre de ces places et les exigences techniques sont fixés par le règlement d'exécution de la loi sur les constructions, et l'annexe 1 RELConstr.

Taxe de remplacement

Art. 7.5.2 [2]Le montant de la taxe est de Fr. 6'000.- par place manquante, indexé en fonction de l'évolution de l'indice suisse des prix à la construction région Mitteland qui était de 109.1 au 1er avril 2003 (base 100 au 1er avril 1998).

SOUS-TITRE II: PLANS ET PERIMETRES PARTICULIERS

Chapitre 10 Zones de protection des captages d'eau

Définition

Article 10.1 [2] Ces zones comprennent les zones de protection à efficacité intégrale S1, S2, S3, la zone de protection à efficacité limitée S2el et l'aire d'alimentation ZU.

Chapitre 12 Périmètres de plans de quartier

Définition

Article 12.1 [4] Le Conseil communal peut subordonner la construction de bâtiments à l'établissement d'un plan de quartier, même en dehors des périmètres définis sur le plan d'urbanisation, en présence d'enjeux manifestes sur le plan architectural, urbanistique et environnemental, ou pour ne pas rendre plus difficile l'exécution de tâches de planification ultérieures, et lorsque la surface concernée est de 3000 m2 au moins, conformément à l'art. 82 LCAT.

Groupement des constructions

Article 12.3 Le groupement des constructions sous la forme d'habitat mitoyen et groupé est autorisé, et même recommandé, dans les limites de l'affectation et des dimensions fixées par zone.

Degré d'utilisation des terrains

Article 12.4 Le taux d'occupation au sol et la densité prévus par la réglementation des zones concernées, calculés sur l'ensemble des terrains compris dans le périmètre de plan de quartier, pourront être reportés sur les parcelles constructibles définies par le projet, conformément à l'article 68 LCAT (regroupement des constructions).

Gabarits

Article 12.5 Les gabarits prévus par le règlement de la zone peuvent être supprimés entre les bâtiments situés dans le plan de quartier (PPQ). Toutefois les gabarits prévus dans la zone correspondante devront être appliqués vis-à-vis des parcelles limitrophes.

Chapitre 14 Périmètre de plan directeur d'activités économiques (PPDAE)

Définition

Article 14.1 [3] La zone d'activités économiques des Saignoles fait l'objet d'un plan directeur de quartier.

SOUS-TITRE III: REGLES PARTICULIERES AUX DIFFERENTES ZONES

Chapitre 17 Zones d'habitation

Art. 17.5 Zone d'habitation à faible densité 1 (ZHFD1)

Objectif

Article 17.5.2 [2] Pour les nouveaux quartiers, la préférence ira aux diverses formes de groupement de constructions. L'usage du plan de quartier est vivement recommandé pour les surfaces dès 3000 m2.

Chapitre 18 Zones mixtes

Art. 18.1 Zone mixte de l'ancienne localité (ZMAL)

Garages et places de stationnement

Article 18.1.10 [1] Dans la zone mixte d'ancienne localité, le nombre de places de stationnement calculé selon l'annexe 1 RELConstr. peut être réduit jusqu'à la moitié si les objectifs de préservation de l'aspect du site l'imposent et qu'aucune solution satisfaisante ne peut être trouvée sur le fonds privé ou à proximité immédiate de l'immeuble.
Dans ce cas, la taxe de remplacement pour places de stationnement manquantes fixée à l'article 7.5.2 est exigée uniquement sur ce nombre réduit.

Chapitre 19 Zones d'activités

Art. 19.2 Zone d'activités économiques (ZAE)

Objectifs

Article 19.2.2 [2] La priorité sera accordée aux entreprises à haute valeur ajoutée, offrant un nombre important de postes de travail et affichant une volonté claire d'assurer des conditions de travail et environnementales optimales, ainsi qu'à celles qui sont en mesure de développer des synergies intéressantes avec le tissu économique local.

[6] La zone d'activités des Saignoles fait l'objet d'un plan directeur de quartier (PDQ) "Parc d'activités "Les Saignoles".

[7] Au même titre que les autres zones à bâtir, les espaces extérieurs de la zone d'activités devront être traités avec soin, et dans la mesure du possible les places de stationnement devront être regroupées pour plusieurs entreprises ou plusieurs usages, et en partie au moins être enterrées.

Degré d'utilisation des terrains

Article 19.2.5 a) Indice d'utilisation du sol: 1,6 m2/m2 au maximum.
b) Taux d'occupation au sol: 60% au maximum.
c) Indice d'espaces verts: 15% au minimum.

Chapitre 20 Zones d'intérêt général
Art. 20.1 Zone d'utilité publique (ZUP)

Caractère

Article 20.1.1 [2] Elle occupe les secteurs de la localité suivants:

- Secteur du Collège Girardet
- Secteur de la Jaluse
- Secteur du Collège rue Jean d'Aarberg
- Secteur de l'Hôtel-de-Ville et des écoles
- Secteur du Collège Le Corbusier
- Secteur de l'Hôpital et du Foyer Les Billodes
- Secteur Home médicalisé Les Billodes
- Secteur du Collège D. Jean-Richard et de la place Bournot
- Secteur des Malpierres
- Secteur du cimetière du Locle
- Secteur des Ecoles (CIFOM, HES, écoles secondaires et primaires)
- Secteur de la station d'épuration
- Secteur des Moulins du Col-des-Roches
- Secteur Jambe-Ducommun 1

TITRE III ZONES ET OBJETS PARTICULIERS A PROTEGER COMMUNAUX

Chapitre 25 Zones à protéger communales (ZP2)

Définition et dispositions générales

Article 25.1 [1] La zone à protéger communale (ZP2) comprend les zones de protection ZP2.1 à ZP2.7.

Art. 25.5 Talus arbustifs (ZP2.4)

Description

Article 25.5.1 [3] La surface concernée s'élève à 27'100 m^2.

TITRE IV ZONES SPECIFIQUES

Chapitre 28 Zone de chalet (ZCH)

Caractère

Article 28.2 [2] Abrogé.

QUATRIEME PARTIE: EQUIPEMENT ET SERVICES

Chapitre 30 Equipement, dispositions générales

Règles applicables

Article 30.1 [1] Les règles applicables à l'équipement des zones d'urbanisation sont définies aux articles 109 à 122 LCAT, 68 à 70 RELCAT.

Autres dispositions

Article 30.2 [1] Les taxes et les contributions d'équipement sont régies par le règlement communal concernant l'équipement des terrains constructibles de la Ville du Locle.

Chapitre 31 Contribution des propriétaires aux frais d'équipement

Part des propriétaires

Article 31.1 [1] Abrogé.

[2] Abrogé.

Chapitre 32 Taxe d'équipement due par les propriétaires

Part des propriétaires

Article 32.1 [1] Abrogé.

Bâtiments agricoles

Article 32.2 Abrogé.

Chapitre 33 Services publics, prestations de la Commune

Equipement

Article 33.1 Abrogé.

Equipement en zone d'urbanisation 2

Article 33.1.1 Abrogé

Equipement hors zone d'urbanisation

Article 33.1.2 Abrogé

Services publics

Article 33.2 Contenu inchangé. Nouvelle numérotation :

Services publics en zone d'urbanisation 2 (ZU2)

Article 33.1 [1] La commune assure les services d'entretien des équipements publics, de ramassage des déchets et de déneigement des chaussées publiques à l'intérieur de la zone d'urbanisation 2.

[2] Les services de ramassage des déchets, d'entretien et de déneigement ne sont pas assurés sur les chemins privés.

Services publics hors zone d'urbanisation 2 (ZU2)

Article 33.2 [1] La commune n'est pas tenue d'assurer au-delà de la zone d'urbanisation 2 les services d'entretien des équipements, de ramassage des déchets et de déneigement des chaussées.

[2] La commune peut cependant assumer l'un ou l'autre de ces services si les conditions le permettent et si le propriétaire intéressé peut démontrer objectivement l'existence d'un besoin et s'engager à prendre à sa charge tous les frais supplémentaires qui en résultent.

[3] Les services de ramassage des déchets, d'entretien et de déneigement ne sont pas assurés sur les chemins privés.

Art. 3- Le présent arrêté abroge toutes dispositions antérieures contraires.

Art. 4.- [1] Les modifications partielles du règlement d'aménagement communal et les plans de modification partielle du plan d'aménagement communal n° LOC 04-2 et

LOC 04-3, approuvés par le Département de la gestion du territoire, le 24 février 2005, sont soumis au référendum facultatif.

[2] Ils seront mis à l'enquête publique.

[3] Ils n'entreront en vigueur qu'après leur sanction par le Conseil d'Etat ainsi qu'après la sanction du règlement communal concernant l'équipement des terrains constructibles à la date de publication de ces dernières dans la Feuille officielle cantonale.

Création du règlement concernant l'équipement des terrains constructibles

Article premier.- Le règlement concernant l'équipement des terrains constructibles comprenant 77 articles est adopté.

Art. 2.- Le Conseil communal est chargé de l'application du présent arrêté après les formalités légales.

	REGLEMENT CONCERNANT L'EQUIPEMENT DES TERRAINS CONSTRUCTIBLES
	LE CONSEIL GENERAL DE LA VILLE DU LOCLE Vu la loi cantonale sur l'aménagement du territoire du 2 octobre 1991 et son règlement d'exécution du 16 octobre 1996 Sur la proposition du Conseil communal a r r ê t e : TITRE I. DISPOSITIONS GENERALES
Règles applicables	**Art. premier** Les règles applicables à l'équipement des zones d'urbanisation sont définies aux articles 109 à 122 LCAT, 68 à 70 RELCAT et par les dispositions du présent règlement.
	TITRE II. PRESTATIONS DE LA COMMUNE EN MATIERE D'EQUIPEMENT
Equipement en zone d'urbanisation 2 (ZU2)	**Art. 2.** La Commune assume la réalisation des ouvrages et installations publics nécessaires à la circulation, à l'éclairage public, à l'alimentation en eau et en énergies ainsi qu'à l'évacuation des eaux usées, prévus par les plans d'alignement et les plans d'équipement, dans les secteurs déjà largement bâtis et ceux de la zone d'urbanisation qu'elle projette d'ouvrir à la construction dans les délais fixés par le programme d'équipement et pour lesquels le Conseil général a octroyé un crédit, déduction faite des contributions et des taxes d'équipement dues par les propriétaires.
Equipement hors zone d'urbanisation 2 (ZU2)	**Art. 3.** [1]La Commune n'est pas tenue d'étendre au-delà de la zone d'urbanisation 2 les réseaux des voies publiques, de collecteurs d'égouts, de distribution d'eau, de gaz et d'électricité ainsi que les installations servant à l'éclairage public. [2]Elle peut cependant assumer l'un ou l'autre de ces services si les conditions locales le permettent et si le ou les propriétaires intéressés s'engagent à prendre à leur charge la totalité ou une partie des frais supplémentaires d'établissement et d'entretien qui en résultent.

	TITRE III. PARTICIPATION DES PROPRIETAIRES AUX FRAIS D'EQUIPEMENT **SOUS-TITRE I. GÉNÉRALITÉS** **Chapitre 1. Contributions d'équipement**
Principes	**Art. 4.** Dans les secteurs de la localité qui ne sont pas équipés ou qui ne le sont que partiellement où le système de la contribution est applicable, les propriétaires dont les immeubles augmentent de valeur à la suite de la construction ou de l'établissement de voies publiques, de canaux égouts, d'éclairage public, de conduites de distribution d'eau, d'électricité et de gaz participent au financement de ces travaux par le paiement d'une contribution d'équipement.
	Chapitre 2. Taxes d'équipement
Principes	**Art. 5.** [1]Dans les secteurs complètement ou partiellement équipés où le système de la taxe d'équipement est applicable, les propriétaires qui réalisent des constructions nouvelles participent au financement des ouvrages d'équipement existants proportionnellement au volume des bâtiments projetés, à la surface constructible de leurs parcelles et au dimensionnement des installations d'approvisionnement en eau, en gaz et en électricité. [2]Dans les mêmes secteurs, les propriétaires qui agrandissent un bâtiment ou le transforment de façon importante, s'acquittent d'une taxe d'équipement calculée sur la base du volume de la construction objet des travaux et du nouveau dimensionnement des installations d'approvisionnement des Services Industriels. [3]Le dimensionnement des nouveaux raccordements est limité aux disponibilités des équipements de base et de détail existants.
Limitation de la taxe	**Art. 6.** [1]Dans les secteurs où toutes les infrastructures publiques ne sont pas fournies, la taxe due par les propriétaires qui construisent, agrandissent ou transforment un bâtiment sera limitée aux éléments d'équipement à disposition.
	Chapitre 3. Contributions et taxes d'équipement
Combi-naison des modes de perception	**Art. 7.** Dans les secteurs partiellement équipés où des infrastructures supplémentaires sont réalisées, la Commune peut combiner le prélèvement de contributions et de taxes d'équipement.
	Chapitre 4. Contrats d'équipement
Principes	**Art. 8.** [1]La participation des propriétaires aux travaux d'équipement de leurs immeubles peut être déterminée par un contrat d'équipement conclu avec la Commune. [2]La conclusion d'un tel contrat sera la règle dans les secteurs non équipés ou partiellement équipés situés hors de la zone d'urbanisation 2 et hors du territoire communal.

	SOUS-TITRE II. CONTRIBUTIONS ET TAXES DUES POUR LES INSTALLATIONS D'ÉQUIPEMENT **Chapitre 1. Voies publiques** *Section 1. Contributions d'équipement*
Principes	**Art. 9.** Dans les secteurs de la localité non équipés ou partiellement équipés, où le système de la contribution est applicable, les propriétaires qui bénéficient de l'établissement, de l'élargissement, de la correction de routes, de rues, de trottoirs, de chemins pour piétons, d'escaliers publics, de canaux égouts collecteurs, de conduites, d'installations servant à l'éclairage public pouvant desservir leurs immeubles, participent à ces travaux par le paiement d'une contribution d'équipement.
Périmètre intéressé	**Art. 10.** [1]Sont redevables des contributions dues pour la construction et l'amélioration des voies publiques les propriétaires dont les parcelles sont situées à l'intérieur du périmètre délimitant la zone qui bénéficie des travaux projetés. [2]Ce périmètre sera, en règle générale, fixé à une distance de 40 m. de la future limite de la voie publique et au maximum à équidistance entre l'alignement de cette voie et l'alignement bordant le côté opposé de l'îlot. [3] Lorsque les circonstances le justifient, un deuxième périmètre peut être fixé à une distance de 30 m. du premier et au maximum à équidistance entre l'alignement de la voie à réaliser et l'alignement bordant le côté opposé de l'îlot. La participation des propriétaires de ce second périmètre sera réduite de 20 % dans la mesure où les coûts d'équipement supplémentaires des parcelles en retrait ne sont pas compensés par des avantages particuliers (par exemple, situation très tranquille).
Coût des travaux	**Art. 11.** Le coût total des travaux comprend tous les frais causés par la création, l'élargissement et la correction de la voie publique, notamment les dépenses provoquées par : l'acquisition du terrain, les frais d'étude, les terrassements, les fondations et le revêtement, les talus, murs, bordures et autres ouvrages, le système d'évacuation des eaux, le canal égout collecteur, l'éclairage public, la remise en état et l'aménagement des abords de la voie (jardins, accès, etc.), l'intérêt des acomptes versés.
Détermi-nation des contributions a) répartition des coûts entre la Commune et les propriétaires	**Art. 12.** [1]Dans les secteurs non équipés ou partiellement équipés où s'applique le système de la contribution, la part des propriétaires pour les chaussées publiques, les trottoirs publics, les chemins pour piétons et escaliers publics, les canalisations-égouts publics, l'éclairage public est la suivante a) Equipement de base 50% b) Equipement de détail 80% [2]Lorsque les propriétaires ne tirent qu'un profit limité de l'exécution des travaux, par exemple en cas d'élargissement d'une voie publique existante dont la chaussée et les installations souterraines sont refaites, leur participation sera limitée aux nouvelles parties d'équipement réalisées. [3]Les propriétaires des parcelles situées à l'angle de deux routes ne paieront une double taxe que si chacune des voies leur apporte un avantage. A cet effet, la ligne commune aux deux périmètres de délimitation des parcelles intéressées divisera en deux l'angle formé par les deux routes. Dans le cas où les parcelles se trouvent entre deux routes parallèles, la limite du périmètre se situera à équidistance de celles-ci.

b) répartition des coûts entre les propriétaires fonciers 1. Principe	**Art. 13.** [1]La part des frais d'équipement à la charge de l'ensemble des propriétaires fonciers est répartie entre ces derniers en fonction de la superficie des parcelles comprises dans les limites de la zone qui bénéficie des travaux projetés et proportionnellement à l'importance des constructions que les propriétaires peuvent réaliser sur ces parcelles. [2]L'importance des constructions est mesurée par le coefficient d'utilisation maximum du sol prévu dans les plans d'aménagement.
2. D'après la surface des parcelles	**Art. 14.** Lorsque l'importance des possibilités de constructions prévues par les plans d'aménagement est déterminée par le même coefficient d'utilisation pour l'ensemble des propriétaires fonciers intéressés, la part des coûts qui leur incombe est répartie entre eux en fonction de la surface des parcelles qui leur appartiennent, qu'elles soient bâties ou non.
3. D'après la surface et le coefficient d'utilisation	**Art. 15.** Lorsque la route ou la rue s'étend sur diverses zones pour lesquelles la législation communale en vigueur prévoit des coefficients d'utilisation différents, le calcul des contributions d'équipement s'effectue proportionnellement à la surface des parcelles corrigée par le coefficient d'utilisation.
	Section 2. Taxes d'équipement
Montants	**Art. 16.** [1]Dans les secteurs équipés de la localité ou partiellement équipés où s'applique le système de la taxe d'équipement, la participation des propriétaires à l'équipement des voies publiques est la suivante : a1. Pour toutes les constructions nouvelles à l'exception des bâtiments industriels et collectifs de 5 appartements et plus 2.50 fr. par m^3 SIA. a2. Pour toutes constructions nouvelles de bâtiments industriels 2.50 fr. par m^3 SIA comptés jusqu'à la hauteur moyenne de 5 mètres mesurés depuis le terrain naturel. a3. Pour toutes constructions nouvelles de bâtiments collectifs de 5 appartements et plus 2.00 fr. par m^3 SIA. b. Pour toutes constructions nouvelles, y compris les bâtiments industriels et collectifs de 5 appartements et plus 2.50 fr. par m^2de parcelle desservie selon le plan cadastral. [2]En cas d'agrandissements ou de transformations importantes, il sera dû une taxe d'équipement de 2.50 fr. par m^3 SIA de constructions nouveaux ou transformés. [3]Les autres règles applicables à la taxe d'équipement sont définies par la LCAT et le RELCAT. [4]La taxe d'équipement est exigible à la sanction définitive des plans.
Indexation	**Art. 17.** Le Conseil communal est autorisé à indexer cette taxe jusqu'à concurrence de 50 % des montants fixés à l'article 16 en fonction de l'évolution de l'indice suisse des prix à la construction région Mittelland qui était de109.3 au 1er octobre 2003. (Base 100 au 1er avril 1998).
	Chapitre 2. Ouvrages d'évacuation des eaux usées *Section 1. Contributions d'équipement*
Principes	**Art. 18.** Dans les secteurs de la localité non équipés ou partiellement équipés où le système de la contribution est applicable, les propriétaires qui bénéficient de l'établissement de canaux égouts collecteurs pouvant desservir leurs immeubles participent à ces travaux par le paiement d'une contribution d'équipement.

Périmètre intéressé: a) en général	**Art. 19.** [1]Sont astreints au paiement de cette contribution d'équipement relative aux égouts publics, situés à l'intérieur et à l'extérieur de l'emprise des voies publiques, les propriétaires fonciers dont les parcelles sont situées à l'intérieur du périmètre délimitant la zone qui bénéficie des travaux projetés. En règle générale, la limite de ce périmètre sera fixée à une distance de 70 m. à partir de la canalisation publique. [2]Ce périmètre est délimité par l'autorité communale en fonction des données topographiques; le raccordement des parcelles aux égouts publics se fera selon la possibilité la plus avantageuse. [3]Lorsqu'il s'agit d'égouts enfouis dans une route, la distance du périmètre est comptée à partir de la limite de la route ou de la limite future de celle-ci au cas où la chaussée n'est pas réalisée tout de suite dans sa largeur prévue au plan d'alignement; lorsque l'égout est situé en dehors de l'emprise d'une route ou d'un chemin, à partir de l'égout lui-même.
b) parcelles d'angles	**Art. 20.** En ce qui concerne les parcelles d'angles, des contributions seront perçues seulement pour le collecteur auquel la parcelle est raccordée.
Coût des travaux	**Art. 21.** [1]Le décompte des frais est établi en tenant compte de tous les coûts effectifs relatifs à la construction du tronçon de canalisations considéré. [2]Les coûts des canaux égouts compris dans une route représentent une partie des coûts totaux de celle-ci.
Détermi-nation des contri-butions: a) répartition entre la Commune et les propriétaires	**Art. 22.** La répartition des frais entre la Commune et les propriétaires intéressés varie selon la nature de l'équipement: Equipement de base Commune 50% Propriétaires 50% Equipement de détail Commune 20% Propriétaires 80%
b) répartition entre les propriétaires	**Art. 23.** La part des frais à la charge de l'ensemble des propriétaires fonciers est répartie entre ceux-ci en fonction du plus grand volume bâtissable conformément aux articles 13 à 15 du présent règlement.
c) égouts compris dans une nouvelle voie publique	**Art. 24.** La contribution due pour les ouvrages d'évacuation des eaux usées réalisés dans une nouvelle voie publique est comprise dans la contribution prélevée pour cette dernière.
	Section 2. Taxes d'équipement
Montants	**Art. 25.** [1]Les propriétaires qui construisent un nouveau bâtiment, agrandissent ou transforment de façon importante un bâtiment existant sur une parcelle seulement desservie par le réseau d'égouts doivent s'acquitter d'une taxe d'équipement de 1.00 fr. par m^2 de parcelles constructibles et de 1.00 fr. par m^3 SIA de construction [2] Lorsque la parcelle est aussi raccordée à une voie publique, la taxe d'équipement due pour les ouvrages publics d'évacuation des eaux usées est comprise dans la taxe globale fixée aux articles 16 et 17.

Indexation	**Art. 26.-** Le Conseil communal est autorisé à indexer cette taxe jusqu'à concurrence de 50 % des montants fixés à l'article 25 en fonction de l'évolution de l'indice suisse des prix à la construction région Mittelland qui était de109.3 au 1er octobre 2003. (Base 100 au 1er avril 1998).
	Section 3. Taxe d'épuration des eaux
Modalités	**Art. 27.** [1]Une taxe d'utilisation d'égouts dite "d'épuration des eaux usées" est perçue par mètre cube d'eau potable consommée auprès des propriétaires, exploitants ou utilisateurs de tout immeuble déversant directement ou indirectement ses eaux usées dans les canalisations publiques, en vue de couvrir les frais d'exploitation, d'entretien et de renouvellement des installations d'évacuation et d'épuration des eaux usées. [2]Son montant est déterminé par arrêté du Conseil communal découlant de l'arrêté du Conseil général sanctionné le 17 janvier 2001.
	Chapitre 3. Réseaux de distribution d'eau *Section 1. Contributions d'équipement*
Principes	**Art. 28.** Dans les secteurs de la localité non équipés ou partiellement équipés où le système de la contribution est applicable, les propriétaires qui bénéficient de l'établissement de conduites de distribution d'eau pouvant desservir leurs immeubles participent au financement des travaux par le paiement d'une contribution d'équipement.
Périmètre intéressé	**Art. 29.** Sont astreints au paiement de cette contribution relative aux conduites d'eau, qu'elles se trouvent à l'intérieur ou à l'extérieur de l'emprise des routes, les propriétaires fonciers dont les parcelles sont situées à l'intérieur du périmètre délimitant la zone qui bénéficie des travaux projetés.
Coûts des travaux	**Art. 30.** Le décompte des frais est établi en tenant compte de tous les coûts effectifs concernant la pose du tronçon de conduite considéré.
Raccor-dement à charge du propriétaire	**Art. 31.** [1]Le raccordement entre le réseau et le point de fourniture (compteur) est réalisé par les Services Industriels aux frais du propriétaire du fonds, respectivement du bâtiment, y compris les travaux de fouille et de génie civil. [2]Le raccordement jusqu'au et y compris le dispositif d'arrêt situé à l'entrée du bâtiment reste la propriété des Services Industriels. Il en va de même pour le compteur.
Détermi-nation des contri-butions: a) répartition des coûts entre la Commune et les propriétaires	**Art. 32.** La répartition des frais entre la Commune et les propriétaires intéressés varie en fonction de la nature et de l'importance des conduites d'eau, selon les principes énoncés dans le tableau suivant : Commune — Propriétaires **Equipements de base** Conduites principales — 50% — 50% **Equipements de détail** Conduite secondaires — 20% — 80% **Equipements privés** Raccordements — 0% — 100%

b) Répartition des coûts entre les propriétaires	**Art. 33.** La part des frais à la charge de l'ensemble des propriétaires fonciers est répartie entre ceux-ci en fonction du plus grand volume bâtissable conformément aux articles 13 à 15 du présent règlement.
	Section 2. Taxes d'équipement
Montants	**Art. 34.** Les propriétaires qui construisent un bâtiment sur une parcelle déjà raccordée au réseau de distribution d'eau, ou qui demandent une modification ou un renforcement des installations d'alimentation d'un bâtiment existant à la suite d'un agrandissement ou d'une transformation de ce dernier, ou d'un changement d'utilisation impliquant une augmentation des besoins en eau, doivent s'acquitter de la taxe déterminée par la tabelle suivante: ***Calibre*** — ***Taxe Fr.*** *1" ¼* — *7'090.--* *1" ½* — *10'360.--* *2 "* — *13'640.--* *2" ½* — *20'730.--* *3"* — *27'820.--* *4"* — *41'460.--* *150 mm.* — *54'550.--* En cas d'augmentation du calibre, seule la différence est facturée.
Indexation	**Art 35.** Le Conseil communal est autorisé à indexer cette taxe jusqu'à concurrence de 50 % des montants fixés à l'article 34 en fonction de l'évolution de l'indice suisse des prix à la construction région Mittelland qui était de109.3 au 1er octobre 2003. (Base 100 au 1er avril 1998).
	Section 3. Taxes d'entretien des raccordements
Montants	**Art. 36.** [1]Le Conseil communal fixe par arrêté la répartition des frais d'entretien ou de normalisation des raccordements entre les Services Industriels et le propriétaire. [2]Il est autorisé à prélever auprès des propriétaires une taxe annuelle et forfaitaire, à titre de participation à la couverture des frais d'entretien des raccordements jusqu'à 20 m. Au-delà de cette longueur, les frais sont à la charge du propriétaire. [3]Le montant de cette taxe est de Fr. 50.-- par an et par raccordement. Le Conseil communal est autorisé l'adapter jusqu'à concurrence de 50 % en fonction de l'évolution des coûts effectifs et de l'ampleur du programme d'entretien.
	Section 4. Contrats d'équipement
Immeubles sis hors zone d'urbanisation	**Art. 37.** [1]Lorsque les Services Industriels acceptent de relier à leur réseau de distribution d'eau des immeubles situés hors de la zone d'urbanisation ou hors du territoire communal, la participation des propriétaires sera déterminée de cas en cas par un contrat d'équipement conclu entre la Commune et les autres parties concernées. Elle ne pourra être inférieure au montant déterminé en application de l'article 34. [2]Hors du territoire communal, elle correspondra à 100 % du coût total des travaux. [3]Les Services Industriels peuvent en outre demander une participation au financement des infrastructures existantes.

	Chapitre 4 Réseaux de distribution d'électricité *Section 1. Contributions d'équipement*
Principes	**Art. 38.** Dans les secteurs de la localité non équipés ou partiellement équipés où le système de la contribution est applicable, les propriétaires qui bénéficient de l'établissement de conduites de distribution d'électricité à moyenne et/ou basse tension ainsi que de stations transformatrices pouvant desservir leurs immeubles participent au financement de ces travaux par le paiement d'une contribution d'équipement.
Propriétaires concernés	**Art. 39.** Sont redevables des contributions dues pour l'établissement du réseau des conduites d'électricité les propriétaires dont les parcelles sont situées à l'intérieur du périmètre délimitant la zone qui bénéficie des travaux projetés.
Détermination du coût total	**Art. 40.** [1]Le coût total des travaux comprend tous les frais causés par la construction et l'établissement des ouvrages et des conduites du réseau d'approvisionnement en énergie électrique à moyenne et/ou basse tension, à l'exception des travaux incombant aux propriétaires. [2]Il comprend notamment les dépenses occasionnées par l'acquisition du terrain ou des servitudes, les frais d'études, les fouilles et autres travaux de terrassement, la construction des ouvrages, la pose des conduites, la remise en état du terrain, etc.
Raccordement à charge du propriétaire	**Art. 41.** [1]Le raccordement entre le réseau et le point de fourniture (compteur) est réalisé par les Services Industriels aux frais du propriétaire du fonds, y compris les travaux de fouille et de génie civil, l'encastrement d'un caisson dans la façade ou l'aménagement de l'emplacement ou du local destiné aux compteurs. [2]Il reste la propriété des Services Industriels.
Détermination des contributions a) répartition entre la Commune et les propriétaires	**Art. 42.** [1]La répartition des frais d'équipements entre la Commune et les propriétaires intéressés varie en fonction de la nature et de l'importance de la conduite. [2]Elle se fait selon les principes énoncés dans le tableau suivant : Commune Propriétaires **Equipements de base** Conduites principales à moyenne et basse tension et stations transformatrices 50% 50% **Equipements de détail** Conduites secondaires à basse tension 20% 80% **Equipements privés (raccordements**) Conduites à basse tension reliant les bâtiments aux réseaux 0 % 100 %
b) répartition entre les propriétaires	**Art. 43.** La part des frais à la charge de l'ensemble des propriétaires fonciers est répartie entre ceux-ci en fonction du plus grand volume bâtissable conformément aux articles 13 à 15 du présent règlement.

	Section 2. Taxes d'équipement
Basse tension a) Montants	**Art. 44.** Les propriétaires qui construisent un bâtiment sur une parcelle déjà raccordée au réseau de distribution d'électricité, ou qui demandent une modification ou un renforcement des installations d'alimentation d'un bâtiment existant à la suite d'un agrandissement ou d'une transformation de ce dernier, ou d'un changement d'utilisation impliquant une augmentation des besoins en électricité doivent s'acquitter de la taxe déterminée par la tabelle suivante : **Calibrage des fusibles** — **Taxe** 15 ampères mono ou frais effectifs — Fr. 1'420.-- min. jusqu'à Fr. 1'960.-- 25 A tri — 1'960.-- 40 — 2'730.-- 60 — 3'490.-- 80 — 4250.-- 100 — 5'020.-- 125 — 6’110.-- 150 — 7’200.-- 200 — 9’270.-- 250 — 11’340.-- 300 — 13’410.-- 350 — 15’480.-- 400 — 17’550.-- 500 — 21’690.-- 600 — 25’830.-- 700 — 29’970.-- 750 — 32’040.-- 800 — 34’110.-- 900 — 38’250.-- 1'000 — 42’390.-- 1'050 — 44’460.-- pour des intensités supérieures 2'070.-- par tranche de 50 A En cas d'augmentation de l'intensité, seule la différence est facturée.
b) Indexation	**Art. 45.** Le Conseil communal est autorisé à indexer cette taxe jusqu'à concurrence de 50 % des montants fixés à l'article 44 en fonction de l'évolution de l'indice suisse des prix à la construction région Mittelland qui était de109.3 au 1er octobre 2003. (Base 100 au 1er avril 1998).
Tarif	**Art. 46.** La contribution ou la taxe d’équipement perçue s'entend pour la facturation de l’énergie en basse tension selon le tarif de vente de l'électricité en vigueur.
Moyenne tension	**Art. 47.** [1]Pour bénéficier d'un tarif à moyenne tension, une taxe dépendante de la puissance installée est facturée. [2]Elle est fixée par le Conseil communal. Son maximum est de Fr. 350.--/kVA. [3]Le Conseil communal est autorisé à indexer cette taxe jusqu'à concurrence de 50 % du montant fixé ci-dessus en fonction de l'évolution de l'indice suisse des prix à la construction région Mittelland qui était de109.3 au 1er octobre 2003. (Base 100 au 1er avril 1998).

	Section 3. Contrats d'équipement
Immeubles sis hors zone d'urbani-sation	**Art. 48.** [1]Lorsque les Services Industriels acceptent de relier à leur réseau de distribution d'électricité des immeubles situés hors de la zone d'urbanisation ou hors du territoire communal, la participation des propriétaires sera déterminée de cas en cas par un contrat d'équipement conclu entre la Commune et les autres parties concernées. Elle ne pourra être inférieure au montant déterminé en application de l'article 44. [2]Hors du territoire communal, elle correspondra à 100 % du coût total des travaux. [3]Les Services Industriels peuvent en outre demander une participation au financement des infrastructures existantes.
	Chapitre 5. Réseaux de distribution du gaz *Section 1. Contribution d'équipement*
Principes	**Art. 49.** Dans les secteurs de la localité non équipés ou partiellement équipés où le système de la contribution est applicable, les propriétaires qui bénéficient de l'établissement de conduites de distribution du gaz pouvant alimenter leurs immeubles participent au financement des travaux par le paiement d'une contribution d'équipement.
Propriétaire s concernés	**Art. 50.** Sont redevables des contributions dues pour l'établissement du réseau des conduites de gaz les propriétaires dont les parcelles se trouvent à l'intérieur du périmètre délimitant la zone qui bénéficie des travaux projetés.
Détermi-nation du coût total	**Art. 51.** Le coût total des travaux comprend tous les frais causés par la construction et l'établissement des ouvrages et des conduites du réseau d'approvisionnement en gaz, à l'exception des travaux incombant aux propriétaires.
Raccor-dement à charge du propriétaire	**Art. 52.** [1]Le raccordement entre le réseau et le point de fourniture (compteur) est réalisé par les Services Industriels aux frais du propriétaire du fonds, respectivement du bâtiment, y compris les travaux de fouille et de génie civil. [2]Le raccordement jusqu'au et y compris le dispositif d'arrêt situé à l'entrée du bâtiment reste la propriété des Services Industriels. Il en va de même pour le compteur.
Détermi-nation des contribution s a) répartition entre la Commune et les propriétaires	**Art. 53.** La répartition des frais d'équipement entre la Commune et les propriétaires intéressés varie en fonction de la nature et de l'importance de la conduite selon les principes énoncés dans le tableau suivant : Commune Propriétaires **Equipements de base** Conduites principales à moyenne et basse pression 50% 50% **Equipements de détail** Conduites secondaires 20% 80% **Equipements privés** Raccordements 0% 100%

b) répartition entre les propriétaires	**Art. 54.** La part des frais à la charge de l'ensemble des propriétaires fonciers est répartie entre ceux-ci en fonction du plus grand volume bâtissable conformément aux articles 13 à 15 du présent règlement.
	Section 2. Taxes d'équipement
Montants	**Art. 55.** Les propriétaires qui construisent un bâtiment sur une parcelle déjà raccordée au réseau de distribution de gaz, ou qui demandent une modification ou un renforcement des installations d'alimentation d'un bâtiment existant à la suite d'un agrandissement ou d'une transformation de ce dernier, ou d'un changement d'utilisation impliquant une augmentation des besoins en gaz doivent s'acquitter de la taxe déterminée par la tabelle suivante : ***Calibre*** ***Taxe*** ***Fr.*** ***Basse pression*** *2"* *6'550.--* *3"* *12'000.--* *4"* *18'550.--* *5" et plus* *51'280.--* En cas d'augmentation du calibre, seule la différence est facturée. ***Moyenne pression*** *2"* *18'550.--*
Indexation	**Art. 56.** Le Conseil communal est autorisé à indexer cette taxe jusqu'à concurrence de 50 % des montants fixés à l'article 55 en fonction de l'évolution de l'indice suisse des prix à la construction région Mittelland qui était de109.3 au 1er octobre 2003 (Base 100 au 1er avril 1998).
	Section 3. Taxes d'entretien des raccordements
Montants	**Art. 57.** [1]Le Conseil communal fixe par arrêté la répartition des frais d'entretien ou de normalisation entre les Services Industriels et le propriétaire. [2]Il est autorisé à prélever auprès des propriétaires une taxe annuelle et forfaitaire de Fr. 60.-- au maximum, à titre de participation à la couverture des frais d'entretien des raccordements jusqu'à 20 m. Au-delà de cette longueur, les frais sont à la charge du propriétaire. [3]Le Conseil communal est autorisé à adapter ce montant jusqu'à concurrence de 50 % en fonction de l'évolution des coûts effectifs et de l'ampleur du programme d'entretien.
	Section 4. Modalités de participation particulières
Cas particuliers	**Art. 58.** [1]Le Conseil communal peut par contrat d'équipement modifier le montant des contributions et taxes d'équipement en fonction de critères particuliers tels que l'éloignement du réseau, la rentabilité, etc. [2]Il est en outre autorisé à décider de conditions promotionnelles prévoyant notamment une prise en charge partielle par les Services industriels du coût du raccordement et de l'installation intérieure privés.

	SOUS-TITRE III. PROCÉDURES DE PRÉLÈVEMENT **Chapitre 1. Contributions d'équipement**
Annonce des travaux projetés	**Art. 59.** La Direction des services concernés informe en temps voulu les propriétaires fonciers intéressés des travaux de construction et d'installation des ouvrages d'équipement projetés.
a) plan et tableau provisoire des contributions	**Art. 60.** [1]Avant le commencement des travaux, la Direction des services concernés détermine les limites du périmètre qui bénéficie de l'exécution des travaux projetés. [2]Elle dépose pendant trente jours à l'intention des propriétaires concernés le plan de ce périmètre ainsi qu'un tableau approximatif des contributions d'équipement dénommé tableau de contributions, indiquant les noms des propriétaires des parcelles de terrain de la zone qui bénéficie des travaux, les surfaces des terrains compris dans le périmètre ainsi qu'une estimation de la participation totale des propriétaires intéressés et des parts qui reviendront à chacun d'eux, calculée sur la base du devis du coût de la réalisation projetée.
b) avis aux propriétaires	**Art. 61.** [1]Elle informe par lettre recommandée chaque propriétaire du dépôt du plan et du montant qu'il aura à payer à la fin des travaux, réserve faite d'une augmentation éventuelle des coûts de construction. [2]La lettre indique le délai de trente jours pendant lequel les propriétaires intéressés peuvent prendre connaissance du plan et du tableau des contributions auprès du secrétariat de la Direction des services concernés et mentionne les droits d'opposition dont ils peuvent faire usage en cas de contestation. [3]Le délai d'opposition peut être prolongé à la demande dûment motivée d'un propriétaire auprès du Conseil communal.
c) notification de l'avis	**Art. 62.** [1]L'avis aux propriétaires domiciliés en Suisse est envoyé valablement : *a)* pour les personnes physiques, à l'adresse indiquée par le bureau du contrôle des habitants ou celui de la taxe foncière; *b)* pour les sociétés et personnes morales, à l'adresse du siège social; *c)* pour les propriétaires collectifs, à leurs adresses ou celle de leur représentant. [2]Les propriétaires domiciliés à l'étranger, les propriétaires dont l'adresse est inconnue, ainsi que les destinataires non atteints par l'avis sont réputés prévenus valablement des travaux projetés par une insertion faite dans la *Feuille officielle* cantonale.
d) opposition au Conseil communal	**Art. 63.** [1]Les propriétaires peuvent faire opposition auprès du Conseil communal pendant la durée du délai de dépôt du plan et du tableau contre l'inscription de leur parcelle au tableau des contributions de plus-value ou contre l'importance de la surface comprise dans la zone qui bénéficie des travaux. [2]La communication relative au montant provisoire de la contribution ne peut donner lieu à une opposition. [3]Les oppositions et observations des propriétaires intéressés, dûment motivées, doivent être formulées par écrit avec la mention du numéro des parcelles concernées.
Entrée en force du plan de zone	**Art. 64.** Pour tous les propriétaires intéressés qui n'ont pas formulé d'opposition dans les délais prévus, le plan du périmètre intéressé et des parcelles concernées devient définitif à l'expiration de ceux-ci.

Avis de la taxe définitive	**Art. 65.** Après l'exécution des travaux et l'établissement du décompte final des coûts, la décision fixant définitivement les contributions d'équipement est communiquée par lettre recommandée aux propriétaires tenus à participation, c'est-à-dire à la personne qui est inscrite au Registre foncier comme propriétaire au moment de la remise de la décision.
Vente du terrain pendant la procédure	**Art. 66.** [1]En cas de vente de la parcelle entre le moment de l'ouverture de la procédure d'enquête et l'achèvement des travaux, le vendeur annoncera le transfert à la Direction des services concernés, en indiquant le nom du nouveau propriétaire. [2]Le vendeur est tenu d'informer l'acheteur des travaux projetés, de l'état de la procédure et du montant de la contribution qu'il aura l'obligation de payer comme propriétaire de la parcelle aliénée. [3]En cas d'inexécution de cette obligation, le vendeur demeure personnellement responsable du paiement de la taxe d'équipement due pour la parcelle dont il était propriétaire, solidairement avec l'acheteur.
Recours	**Art. 67.** [1]Les propriétaires peuvent recourir contre la décision du Conseil communal auprès du Département de la gestion du territoire conformément aux dispositions de la Loi sur la procédure et la juridiction administrative (LPJA) pendant les vingt jours qui suivent la date de réception de la décision définitive. [2]Une fois ce délai écoulé, les décisions qui n'ont pas fait l'objet d'un recours deviennent exécutoires.
Echéance des contributions d'équipement *a)* principe	**Art. 68.** Les propriétaires sont tenus de payer leur contribution d'équipement dans les soixante jours qui suivent l'entrée en force de la décision du Conseil communal.
b) prolongation du délai	**Art. 69.** [1]Le Conseil communal peut, suivant les circonstances, prolonger le délai de paiement prévu à l'article 68 ci-dessus. [2]Les propriétaires auxquels le délai de soixante jours paraît trop court adresseront, dans les trente premiers jours, au Conseil communal, une demande de prolongation en indiquant les raisons de leur démarche et la date à laquelle ils désireraient pouvoir s'acquitter de leur participation.
Domaines en exploitation	**Art. 70.** Les contributions d'équipement et les intérêts concernant des parcelles comprises dans une unité d'exploitation agricole et cultivées par un propriétaire ou un fermier ne seront exigés qu'au moment de la vente des parcelles en vue de la construction sur celles-ci de bâtiments non destinés à l'agriculture, ou de la cessation de l'activité du domaine ou de l'édification sur ce domaine de bâtiments étrangers à l'agriculture par l'agriculteur lui-même, à moins que leur paiement dans le délai prévu à l'article 68 ne puisse pas compromettre la rentabilité de l'exploitation.
Compensation des créances	**Art. 71.** [1]Le Conseil communal ne peut surseoir au paiement des contributions d'équipement lorsque la Commune a versé ou doit verser aux débiteurs desdites contributions des indemnités pour cession de terrain ou dommages indirects. [2]En règle générale, la contribution due par le propriétaire qui doit céder du terrain ou des droits immobiliers est compensée jusqu'à due concurrence avec l'indemnité qui lui est due pour ladite cession.

Réalisation partielle des travaux	**Art. 72.** Lorsqu'il s'agit de travaux importants, le Conseil communal est en droit d'établir un décompte après la réalisation d'une étape.
Acomptes	**Art. 73.** Des acomptes peuvent être exigés lorsqu'il s'écoulera trop de temps jusqu'à la terminaison des travaux.
	Chapitre 2. Taxes d'équipement
Montant	**Art. 74.** Les taxes d'équipement sont fixées dans des décisions notifiées aux personnes concernées.
	TITRE IV. DISPOSITIONS FINALES
Dispositions transitoires	**Art. 75.** [1]Les constructions et les équipements commencés ou sanctionnés avant l'entrée en vigueur du présent règlement restent soumis aux anciennes dispositions qui leur ont été appliquées, sauf pour le prélèvement des taxes d'entretien des raccordements prévues aux articles 36 et 57. [2] Les modalités et conditions d'équipements fixées par les Services Industriels perdent leur validité en même temps que le permis de construire ou la décision qui les détermine.
Dispositions modifiées	**Art. 76.** Le Règlement concernant la distribution et la vente de l'eau du 12 septembre 1958 est modifié comme suit : - L'article 4 chiffres 1 devient : Les prescriptions concernant les raccordements au réseau sont définies dans le règlements concernant l'équipement des terrains constructibles. - L'article 4 chiffres 2 à 8 et 13 ainsi que l'annexe II y compris les modifications du 14 novembre 1980 sont abrogés.
Entrée en vigueur	**Art. 77.** Le présent règlement entre en vigueur le lendemain de la publication de sa sanction par le Conseil d'Etat dans la *Feuille officielle* cantonale.

Crédit pour l'acquisition d'un véhicule d'occasion pour le Service des forêts

Article premier.- Un crédit de **100'000.- fr.** est accordé au Conseil communal pour l'acquisition d'un véhicule d'occasion.

Art. 2.- La dépense sera portée au compte 506.060.

Art. 3.- Les modalités d'amortissement seront de 20%.

Art. 4.- Le Conseil communal est autorisé à se procurer le financement du crédit.

Art. 5.- Le Conseil communal est chargé de l'application du présent arrêté après les formalités légales.

Crédit pour le rachat à la ville de La Chaux-de-Fonds d'un véhicule léger d'occasion et de petit matériel pour le Service des forêts

Article premier.- Un crédit de **21'100.- fr.** est accordé au Conseil communal pour le rachat à la ville de La Chaux-de-Fonds d'un véhicule léger d'occasion et de petit matériel.

Art. 2.- La dépense sera portée au compte 506.061

Art. 3.- Les modalités d'amortissement seront de 20%.

Art. 4.- Le Conseil communal est autorisé à se procurer le financement du crédit.

Art. 5.- Le Conseil communal est chargé de l'application du présent arrêté après les formalités légales.

Modification de l'article 60 et l'adjonction d'un article 61 bis du statut du personnel de la Commune du Locle, du 4 novembre 1988

Article premier.- Le statut du personnel de la Commune du Locle, du 4 novembre 1988, est modifié comme suit:

Art. 60.- (*Nouvelle rédaction*)
Sous réserve des dispositions contraires prévues par le présent statut, les membres du personnel sont affiliés d'office à la Caisse de pensions de l'Etat; ils sont soumis aux loi et règlement qui régissent cette institution.

Art. 61 bis *(Ajout)*
Moyennant une mention expresse dans la lettre d'engagement ou le contrat, le personnel repris de la ville de La Chaux-de-Fonds par suite de fusion ou d'une autre forme de collaboration reste affilié à la Caisse de pensions du personnel communal de la ville de La Chaux-de-Fonds.
A défaut d'une telle réserve, les articles 60 et 61 ci-dessus restent applicables.

Art. 2.- Le Conseil communal est chargé de l'application du présent arrêté après les formalités légales.

Création d'un poste de contremaître-adjoint

Article premier.- Le Conseil communal est autorisé à créer un poste de contremaître-adjoint.

Art. 2.- La fonction de contremaître-adjoint sera classée dans l'échelle des traitements du personnel communal.

Art. 3.- Le Conseil communal est chargé de l'application du présent arrêté après les formalités légales.

DU 14 AVRIL

Crédit pour une campagne d'information et de consultation de la population des villes du Locle et de La Chaux-de-Fonds sur le rapprochement entre les deux villes

Article premier.- Un crédit de **120'000.- fr.** est accordé au Conseil communal pour une campagne d'information et de consultation de la population des villes du Locle et de La Chaux-de-Fonds sur le rapprochement entre les deux villes.

Art. 2.- La dépense sera portée au compte 581.131.

Art. 3.- Les modalités d'amortissement seront de 20%.

Art. 4.- Le Conseil communal est autorisé à se procurer le financement du crédit.

Art. 5.- Le Conseil communal est chargé de l'exécution du présent arrêté après les formalités légales.

DU 20 AVRIL

Introduction d'une taxe sur les déchets

Article premier.- Une contribution annuelle, dénommée taxe des déchets, est instituée pour couvrir les frais de ramassage et d'incinération des déchets urbains.

Art. 2.- La taxe est perçue auprès des habitants, y compris les personnes au bénéfice d'une déclaration de domicile ainsi que les établissements, commerces et entreprises.

Art. 3.-
1) La taxe due par les personnes physiques consiste en un montant par an et par ménage, pondéré selon l'échelle d'équivalence du service de la protection de l'environnement (SPE), fixé par arrêté du Conseil communal soumis à la sanction du Conseil d'Etat, de façon à couvrir le pourcentage communal "ménages" des frais mentionnés à l'article premier.
2) La taxe due par les établissements, commerces et entreprises consiste en un montant trimestriel par tonne, fixé par arrêté du Conseil communal soumis à la sanction du Conseil d'Etat, de façon à couvrir le pourcentage communal "entreprises" des frais mentionnés à l'article premier.

Art. 4.- Le Conseil communal est chargé de rédiger un règlement d'application en matière de ramassage et de gestion des déchets

Art. 5.-
1) Le sous-chapitre "Enlèvement des ordures ménagères" (5006) doit être autofinancé exclusivement par les taxes de déchets.
2) Les éventuels bénéfices d'exercice du sous-chapitre sont attribués au compte d'engagements envers les financements spéciaux.
3) Les éventuels déficits d'exercice du sous-chapitre sont prélevés du compte d'engagements envers les financements spéciaux.

Art. 6.- Le Conseil communal est chargé de l'exécution du présent arrêté qui sera soumis à la sanction du Conseil d'Etat, à l'expiration du délai référendaire.

Art. 7.-
1) Le présent arrêté entre en vigueur, avec effet rétroactif, au 1er janvier 2005.
2) Il abroge l'arrêté du 17 décembre 1999 et celui du 23 novembre 2000.

Acquisition d'une parcelle de terrain au Voisinage

Article premier.- Le Conseil communal est autorisé à acquérir du Syndicat d'élevage bovin de la race tachetée rouge une parcelle de terrain de 3'000 m^2 environ pour le prix de Fr. 12.- le m^2 à détacher de l'article 4048 du cadastre du Locle au Voisinage.

Art. 2.- La dépense sera portée au compte 01.123.300 "Terrains".

Art. 3.- Le Conseil communal reçoit tous pouvoirs pour signer les actes de ce transfert immobilier.

Art. 4.- Tous frais d'actes, de plans de cadastre, de notaire, sont à la charge de la Commune du Locle.

Art. 5.- Le Conseil communal est chargé de l'application du présent arrêté après les formalités légales.

Crédit pour la construction d'un réservoir au Voisinage et d'une conduite

Article premier.- Un crédit de **3'100'000.- fr.** est accordé au Conseil communal pour la construction d'un réservoir au Voisinage et d'une conduite.

Art. 2.- La dépense sera portée au compte 501.919.

Art. 3.- Les modalités d'amortissement seront de 2.5%.

Art. 4.- Le Conseil communal est autorisé à se procurer le financement du crédit.

Art. 5.- Le Conseil communal est chargé de l'application du présent arrêté après les formalités légales.

Crédit pour la réalisation de l'équipement de la première étape de la zone à bâtir des Malpierres Centre

Article premier.- Un crédit de **368'000.- fr.** est accordé au Conseil communal pour la réalisation des travaux de route et de canalisations aux Malpierres Centre.

Art. 2.- La dépense sera portée aux comptes

501.065 pour les travaux de route,
501.156 pour les travaux de canalisations.

Art. 3.- Les modalités d'amortissement seront de 2.5%.

Art. 4.- Le Conseil communal est autorisé à se procurer le financement du crédit.

Art. 5.- Le Conseil communal est chargé de l'application du présent arrêté après les formalités légales.

Vente en pleine propriété d'une parcelle de terrain aux Malpierres à M. et Mme Miguel Manas pour permettre la construction d'une maison familiale

Article premier.- Le Conseil communal est autorisé à vendre en pleine propriété à Monsieur et Madame Miguel Manas une parcelle d'une surface de 610 m^2 environ, à détacher de l'article 9105 du cadastre du Locle aux Malpierres, pour la construction d'une maison familiale, au prix de 75.-- fr. le m^2.

Art. 2.- Le Conseil communal reçoit tous pouvoirs pour signer les actes de transfert, toucher le prix et donner quittance.

Art. 3.- La valeur des terrains communaux sera diminuée de la valeur d'inventaire de la parcelle vendue.

Art. 4.- Les limites et surfaces faisant l'objet de la vente seront déterminées par le géomètre de l'Etat.

Art. 5.- L'autorisation de vendre sera demandée au Conseil d'Etat.

Art. 6.- Les frais d'acte et de mutation sont à la charge de l'acquéreur même si le projet ne se réalise pas.

Art. 7.- En cas de non réalisation du projet dans le délai fixé par le Conseil communal, la parcelle fera retour à la Commune qui agira en vertu du droit de réméré annoté au Registre foncier.

Art. 8.- Le Conseil communal est chargé de l'application du présent arrêté après les formalités légales.

Crédit pour la remise en état du terrain consécutivement au glissement de terrain survenu en 1997 au chemin des Aulnes

Article premier.- Un crédit de **220'000.- fr.** est accordé au Conseil communal pour la remise en état du terrain consécutivement au glissement de terrain survenu en 1997 au chemin des Aulnes.

Art. 2.- La dépense sera portée au compte 501.029.

Art. 3.- Les modalités d’amortissement seront de 10 %.

Art. 4.- Le Conseil communal est autorisé à se procurer le financement du crédit.

Art. 5.- Le Conseil communal est chargé de l'application du présent arrêté après les formalités légales.

Vente en pleine propriété d'une parcelle de terrain à la Jambe-Ducommun / chemin des Aulnes à M. et Mme Armando Pinheiro pour permettre la construction d'une maison familiale

Article premier.- Le Conseil communal est autorisé à vendre en pleine propriété à Monsieur et Madame Armando Pinheiro une surface de 510 m^2 environ à détacher de l'article 9115 du cadastre du Locle à la Jambe-Ducommun / chemin des Aulnes pour la construction d'une maison familiale, au prix de 40.-- fr. le m^2.

Art. 2.- Le Conseil communal reçoit tous pouvoirs pour signer les actes de transfert, toucher le prix et donner quittance.

Art. 3.- La valeur des terrains communaux sera diminuée de la valeur d'inventaire de la parcelle vendue.

Art. 4.- Les limites et surfaces faisant l'objet de la vente seront déterminées par le géomètre de l'Etat.

Art. 5.- L'autorisation de vendre sera demandée au Conseil d'Etat.

Art. 6.- Les frais d'acte et de mutation sont à la charge de l'acquéreur même si le projet ne se réalise pas.

Art. 7.- En cas de non réalisation du projet dans le délai fixé par le Conseil communal, la parcelle fera retour à la Commune qui agira en vertu du droit de réméré annoté au Registre foncier.

Art. 8.- Le Conseil communal est chargé de l'application du présent arrêté après les formalités légales.

Acceptation d'un don et constitution d'une réserve affectée en faveur du Musée d'horlogerie du Château des Monts

Article premier.- Le Conseil communal est autorisé à accepter, avec reconnaissance, la donation d'un montant de 74'000.- fr. faite par la Fondation du contrôle des ouvrages d'or et d'argent du Locle à la commune.

Art. 2.- En application de l'article 39 du Règlement sur les finances et la comptabilité des communes du 18 mai 1992 (RFC), il est institué une réserve affectée, dénommée "Réserve Musée d'horlogerie - restauration", qui figurera au bilan sous compte 02.280.005.

Art. 3.- Cette réserve est constituée par le capital de la donation ci-dessus acceptée de 74'000.- fr. et alimentée par les intérêts de ce capital.

Art. 4.- [1]Les prélèvements à la réserve sont décidés soit par le Conseil général lors du vote des crédits, soit par le Conseil communal lorsqu'il engage une dépense dans le cadre de ses compétences financières.

[2]Dans ce dernier cas, le Conseil communal fait rapport au Conseil général lors de la séance suivant sa décision.

[3]Ces prélèvements devront être opérés uniquement en faveur du Musée d'horlogerie du Château des Monts, et plus spécialement au profit (prioritairement mais non pas exclusivement) de l'atelier de restauration; le comité du Musée d'horlogerie sera consulté.

Art. 5.- Le présent arrêté sera soumis à la sanction du Conseil d'Etat, à l'expiration du délai référendaire.

DU 29 AVRIL

Constitution d'une servitude à charge de l'article 9105 du cadastre du Locle aux Malpierres Est, propriété communale, en faveur de l'article 9104 dudit cadastre (copropriété des époux Nicolas et Florence Aubert)

Article premier.- Le Conseil communal est autorisé à constituer une servitude à charge de l'article 9105 du cadastre du Locle aux Malpierres Est, propriété communale, en faveur

de l'article 9104 dudit cadastre (copropriété des époux Nicolas et Florence Aubert), gratuitement.

Pour le surplus, le Conseil communal fixera, dans l'acte authentique, les conditions de cette servitude.

Art. 2.- Tous les frais de constitution et d'inscription sont à la charge de la Commune du Locle.

Art. 3.- Le Conseil communal est chargé de l'application du présent arrêté après les formalités légales.

Octroi d'un droit de superficie aux Malpierres, en faveur de M. et Mme Michael et Cornelia Möhrle, pour permettre la construction d'une maison familiale

Article premier.- Le Conseil communal est autorisé à constituer un droit de superficie d'une durée de 99 ans en faveur Monsieur et Madame Michael et Cornelia Möhrle une parcelle d'une surface de 610 m^2 environ, à détacher de l'article 9105 du cadastre du Locle aux Malpierres, pour la construction d'une maison familiale.
La redevance est fixée comme suit:
Versement par les bénéficiaires du droit d'une rente annuelle s'élevant à 5% de la valeur du terrain fixée par le Conseil communal à 50.00 fr. le m^2. Cette rente sera indexée tous les 5 ans. L'indexation est fixée à 40% du taux de renchérissement du coût de la vie.
La date de la signature des actes est considérée comme la date de départ pour le versement de la rente.
Le Conseil communal fixera, dans l'acte authentique, les conditions auxquelles le droit de superficie est soumis.

Art. 2.- Les limites et surfaces faisant l'objet du droit de superficie seront déterminées par le géomètre de l'Etat. Tous frais d'actes, de plans et d'extraits de cadastre sont à la charge des acquéreurs, même si le projet ne se réalise pas.

Art. 3.- Le Conseil communal signera l'acte authentique de constitution du droit de superficie.

Art. 4.- En cas de non réalisation du projet dans le délai fixé par le Conseil communal, la parcelle fera retour à la Commune qui agira en vertu du droit de réméré annoté au Registre foncier.

Art. 5.- Le Conseil communal est chargé de l'application du présent arrêté après les formalités légales.

Vente en pleine propriété d'une parcelle de terrain aux Malpierres, en faveur de M. et Mme Philippe Santschi, pour permettre la construction d'une maison familiale

Article premier.- Le Conseil communal est autorisé à vendre en pleine propriété à Monsieur et Madame Philippe Santschi une parcelle d'une surface de 610 m^2 environ, à détacher de l'article 9105 du cadastre du Locle aux Malpierres, pour la construction d'une maison familiale, au prix de 75.-- fr. le m^2.

Art. 2.- Le Conseil communal reçoit tous pouvoirs pour signer les actes de transfert, toucher le prix et donner quittance.

Art. 3.- La valeur des terrains communaux sera diminuée de la valeur d'inventaire de la parcelle vendue.

Art. 4.- Les limites et surfaces faisant l'objet de la vente seront déterminées par le géomètre de l'Etat.

Art. 5.- L'autorisation de vendre sera demandée au Conseil d'Etat.

Art. 6.- Les frais d'acte et de mutation sont à la charge de l'acquéreur même si le projet ne se réalise pas.

Art. 7.- En cas de non réalisation du projet dans le délai fixé par le Conseil communal, la parcelle fera retour à la Commune qui agira en vertu du droit de réméré annoté au Registre foncier.

Art. 8.- Le Conseil communal est chargé de l'application du présent arrêté après les formalités légales.

Comptes et gestion 2004

Article premier.- Sont approuvés, avec décharge au Conseil communal, les comptes de l'exercice 2004, qui comprennent:

a) le compte de fonctionnement qui se présente en résumé comme suit:

Charges	Fr. 71'121'041.20
Revenus	Fr. 69'565'706.91
Excédent de charges	Fr. 1'555'334.29

b) le compte des investissements qui se présente en résumé comme suit:

Dépenses du patrimoine administratif	Fr. 13'266'259.07
Recettes du patrimoine administratif	Fr. 8'313'210.00
Investissements nets du patrimoine administratif	Fr. 4'953'049.07
Dépenses du patrimoine financier	Fr. 78'944.94
Recettes du patrimoine financier	Fr.
Dépenses nettes du patrimoine financier	Fr. 78'944.94

c) le bilan au 31 décembre 2004.

Art. 2.- La gestion du Conseil communal durant l'exercice 2004 est approuvée.

Art. 3.- Le présent arrêté entre immédiatement en vigueur. Il sera transmis, avec un exemplaire des comptes, au Service des communes.

DU 26 MAI

Crédit pour la rénovation des locaux funéraires sis à l'hôpital du Locle

Article premier.- Un crédit de **352'000.- fr.** est accordé au Conseil communal pour la transformation des chambres mortuaires sis à Bellevue 40 dans l'hôpital du Locle.

Art. 2.- La dépense sera portée au compte no 503.600.

Art. 3.- La dépense sera amortie au taux de 5%.

Art. 4.- Le Conseil communal est autorisé à se procurer le financement du crédit.

Art. 5.- Le Conseil communal est chargé de l'application du présent arrêté après les formalités légales.

DU 24 AOUT

Crédit pour la création d'une place de rebroussement aux Saignoles

Article premier.- Un crédit de **185'000.00 fr.** est accordé au Conseil communal pour la création d'une place de rebroussement aux Saignoles.

Art. 2.- La dépense sera portée au compte 501 025.

Art. 3.- Les modalités d'amortissement seront de 2,5 %.

Art. 4.- Le Conseil communal est autorisé à se procurer le financement du crédit.

Art. 5.- Le Conseil communal est chargé de l'application du présent arrêté après les formalités légales.

Crédit pour des travaux sur les canalisations 2005

Article premier.- Un crédit de **80'000.00 fr.** est accordé au Conseil communal pour des travaux sur les canalisations.

Art. 2.- La dépense sera portée aux comptes adéquats.

Art. 3.- Les modalités d'amortissement seront de 2.5 %.

Art. 4.- Le Conseil communal est autorisé à se procurer le financement du crédit.

Art. 5.- Le Conseil communal est chargé de l'application du présent arrêté après les formalités légales.

Crédit pour la réfection de la rue de l'Industrie ainsi que la reprise complète de la chaussée

Article premier.- Un crédit de **280'000.00 fr.** est accordé au Conseil communal pour la réfection de la rue de l'Industrie ainsi que la reprise complète de la chaussée.

Art. 2.- La dépense sera portée au compte 501.021.

Art. 3.- Les modalités d'amortissement seront de 2,5 %.

Art. 4.- Le Conseil communal est autorisé à se procurer le financement du crédit.

Art. 5.- Le Conseil communal est chargé de l'application du présent arrêté après les formalités légales.

Crédit pour le remplacement du collecteur d'eaux usées à la rue de l'Industrie

Article premier.- Un crédit de **120'000.00 fr.** est accordé au Conseil communal pour le remplacement du collecteur d'eaux usées.

Art. 2.- La dépense sera portée au compte 501.154.

Art. 3.- Les modalités d'amortissement seront de 2,5 %.

Art. 4.- Le Conseil communal est autorisé à se procurer le financement du crédit.

Art. 5.- Le Conseil communal est chargé de l'application du présent arrêté après les formalités légales.

DU 15 SEPTEMBRE

Crédit pour la constitution du dossier de candidature des Villes du Locle et de La Chaux-de-Fonds à la liste du Patrimoine mondial de l'UNESCO

Article premier.- Un crédit de **160'200.- fr.** est accordé au Conseil communal pour la constitution du dossier de candidature des Villes du Locle et de La Chaux-de-Fonds à la liste du Patrimoine mondial de l'UNESCO.
Les subventions reçues pour ce projet seront portées en déduction de ce montant.

Art. 2.- La dépense sera portée au compte no 581.132.

Art. 3.- Les modalités d'amortissement seront de 10 %.

Art. 4.- Le Conseil communal est autorisé à se procurer le financement du crédit.

Art. 5.- Le Conseil communal est chargé de l'exécution du présent arrêté après les formalités légales.

DU 27 OCTOBRE

Vente en pleine propriété d'une parcelle de terrain aux Fougères-Supérieures à M. et Mme Alain et Monique Cuenat pour permettre la construction d'une maison familiale

Article premier.- Le Conseil communal est autorisé à vendre en pleine propriété à Monsieur et Madame Alain et Monique Cuenat une parcelle d'une surface de 660 m^2 environ, à détacher de l'article 9113 aux Fougères-Supérieures, pour la construction d'une maison familiale, au prix de 40.00 fr. le m^2.

Art. 2.- Le Conseil communal reçoit tous pouvoirs pour signer les actes de transfert, toucher le prix et donner quittance.

Art. 3.- La valeur des terrains communaux sera diminuée de la valeur d'inventaire de la parcelle vendue.

Art. 4.- Les limites et surfaces faisant l'objet de la vente seront déterminées par le géomètre de l'Etat.

Art. 5.- L'autorisation de vendre sera demandée au Conseil d'Etat.

Art. 6.- Les frais d'acte et de mutation sont à la charge de l'acquéreur même si le projet ne se réalise pas.

Art. 7.- En cas de non-réalisation du projet dans le délai fixé par le Conseil communal, la parcelle fera retour à la Commune qui agira en vertu du droit de réméré annoté au Registre foncier.

Art. 8.- Le Conseil communal est chargé de l'application du présent arrêté après les formalités légales.

Vente d'une parcelle de terrain dans le secteur Fougères / Jambe-Ducommun à MM. & Mmes G. Engheben et R. Dubois

Article premier.- Le Conseil communal est autorisé à vendre à Messieurs et Mesdames G. Engheben et R. Dubois une parcelle d'une surface de 285 m^2 environ, à détacher de l'article 9115 du cadastre du Locle, au prix de 25.00 fr. le m^2.

Art. 2.- Le Conseil communal reçoit tous pouvoirs pour signer les actes de transfert, toucher le prix et donner quittance.

Art. 3.- La valeur des terrains communaux sera diminuée de la valeur d'inventaire de la parcelle vendue.

Art. 4.- Les limites et surfaces faisant l'objet de la vente seront déterminées par le géomètre de l'Etat.

Art. 5.- L'autorisation de vendre sera demandée au Conseil d'Etat.

Art. 6.- Les frais d'acte et de mutation sont à la charge des acquéreurs.

Art. 7.- Le Conseil communal est chargé de l'application du présent arrêté après les formalités légales.

DU 30 NOVEMBRE

Règlement concernant la taxe des chiens

Article premier.- Pour chaque chien détenu sur le territoire communal, une taxe annuelle de 100.- fr. est perçue auprès du propriétaire de l'animal. Ce montant comprend la part de taxe due à l'Etat ainsi que les frais d'enregistrement et de marque au collier.

Art. 2.- Sont exonérés de toute taxe :

a) les chiens détenus sur le territoire communal depuis moins de trois mois,
b) les chiens âgés de moins de six mois,

c) les chiens utilisés par des infirmes,
d) les chiens de police dont le détenteur est un membre de la police cantonale ou communale,
e) les chiens reconnus aptes au service militaire par le Département militaire fédéral,
f) les chiens de catastrophe reconnus.

Art. 3.- Le présent arrêté entrera en vigueur le 1er janvier 2006. Il sera soumis à la sanction du Conseil d'Etat et abroge l'arrêté du 25 septembre 1997.

Crédit pour le réaménagement des locaux de l'Hôtel de Ville

Article premier.- Un crédit de **120'000.00 fr.** est accordé au Conseil communal pour le réaménagement des locaux de l'Hôtel de Ville.

Art. 2.- La dépense sera portée au compte 503.071.

Art. 3.- Les modalités d'amortissement seront de 10 %.

Art. 4.- Le Conseil communal est autorisé à se procurer le financement du crédit.

Art. 5.- Le Conseil communal est chargé de l'application du présent arrêté après les formalités légales.

DU 16 DECEMBRE

Modification temporaire de l'article 53 du statut du personnel, du 4 novembre 1988 (Gratification pour années de service)

Article premier.- L'article 53 modifié du statut du personnel de la Commune du Locle du 4 novembre 1988 *(Gratification pour années de service)* a la teneur suivante:

Le fonctionnaire qui a effectué, 15, 20, 25, 30, 35, 40 années de service consécutives, a droit à un congé supplémentaire d'un mois (21,66 jours ouvrables), à reprendre sur 2 ans.

Il sera tenu compte des années de service passées selon l'art. 3; par contre, les années d'apprentissage ne sont pas prises en considération.

Les fonctionnaires à temps partiel bénéficieront d'un congé au prorata de leur temps de travail.

En cas de nécessité, le Conseil communal peut allouer la prime de fidélité en argent.

Art. 2.- La présente modification est valable pour l'année 2006.

Art. 3.- Après l'échéance du délai référendaire, le présent arrêté sera soumis à la sanction du Conseil d'Etat.

Budget de la ville du Locle, pour 2006

Article premier.- Est approuvé le budget de l'exercice 2006 qui comprend:

a) le budget de fonctionnement qui se présente en résumé comme suit:

Charges	Fr.	63'233'328.—
Revenus	Fr.	61'428'156.—
Excédent de charges	Fr.	1'805'172.—

b) le budget des investissements qui se présente en résumé comme suit:

- Dépenses sur crédits budgétaires	Fr.	2'756'000.—
- Dépenses sur crédits déjà votés	Fr.	3'259'000.—
- Dépenses sur crédits à demander	Fr.	4'476'000.—
Total des dépenses	Fr.	10'491'000.—
- Recettes sur crédits budgétaires	Fr.	58'000.—
- Recettes sur crédits déjà votés	Fr.	1'294'000.—
- Recettes sur crédits à demander	Fr.	470'000.—
Total des recettes	Fr.	1'822'000.—
Total des investissements	Fr.	8'669'000.—

c) le budget des dépenses concernant le patrimoine financier:

- Dépenses sur crédits budgétaires	Fr.	405'000.—
- Dépenses sur crédits à demander	Fr.	1'550'000.—
Total des dépenses du patrimoine financier	Fr.	1'955'000.—
- Recettes sur crédits à demander	Fr.	750'000.—
Total des recettes du patrimoine financier	Fr.	750'000.—
Total des investissements du patrimoine financier	Fr.	1'205'000.—

Art. 2.- Le présent arrêté entre immédiatement en vigueur.

Transactions immobilières découlant des travaux effectués dans le cadre du budget pour l'exercice 2006

Article premier.- Tous les pouvoirs sont accordés au Conseil communal pour procéder aux transactions immobilières découlant de travaux effectués dans le cadre du budget pour l'exercice 2006.

Art. 2.- Le présent arrêté sera soumis à la sanction du Conseil d'Etat.

Crédits d'investissements pour l'exercice 2006

Article premier.- Un crédit d'investissement de 3'103'000.- fr. est accordé au Conseil communal pour l'exercice 2006.

Art. 2.- Tous les pouvoirs sont accordés au Conseil communal pour procéder aux transactions immobilières découlant de travaux effectués dans le cadre de ces investissements.

Art. 3.- Le présent arrêté est soumis au référendum facultatif.

Art. 4.- Le présent arrêté sera soumis à la sanction du Conseil d'Etat.

Renouvellement et conclusion d'emprunts

Article premier.- Le Conseil communal est autorisé à renouveler ou conclure des emprunts pour un montant global de 26'636'372.- fr., en une ou plusieurs tranches, aux meilleures conditions du jour, à des échéances et auprès des prêteurs de son choix afin de financer le budget 2006.

Art. 2.- Le Conseil communal est chargé de l'exécution du présent arrêté, à l'expiration du délai référendaire.

CREDITS EXTRABUDGETAIRES VOTES DURANT L'ANNEE 2005

Administration

Campagne d'information s/rapprochement 2 villes	120'000.—	
Dossier de candidature au Patrimoine de l'Unesco	160'200.—	280'200.—

Bâtiments – locaux

Rénovation des locaux funéraires sis à l'hôpital	352'000.—	
Réaménagement locaux de l'Hôtel de Ville	120'000.—	472'000.—

Forêts

Achat d'un véhicule d'occasion	100'000.—	
Achat petit véhicule + matériel	21'100.—	121'100.—

Routes, génie civil, terrains

Réfection rue Jean-d'Aarberg	730'000.—	
Equipement 1ère étape zone Malpierres	368'000.—	
Remise en état suite au glissement de terrain des Aulnes	220'000.—	
Création place de rebroussement Saignoles	185'000.—	
Réfection rue de l'Industrie	280'000.—	1'783'000.—

STEP

Conduites eaux usées Jean-d'Aarberg	200'000.—	
Travaux sur canalisations 2005	80'000.—	
Remplacement collecteur eaux usées Industrie	120'000.—	400'000.—

Services industriels

Eau – grands chantiers 2005	473'500.—	
Construction réservoir Voisinage	3'100'000.—	3'573'500.—
TOTAL		**6'629'800.—**

Au vu des comptes qui vous sont soumis et des explications contenues dans le présent rapport, nous vous prions, Monsieur le Président, Mesdames, Messieurs, de bien vouloir approuver l'arrêté suivant:

Le Conseil général de la Commune du Locle,

Vu le rapport du Conseil communal, du 15 mars 2006,

Vu la loi sur les communes, du 21 décembre 1964,

Sur la proposition du Conseil communal et de la Commission financière,

a r r ê t e :

Article premier.- Sont approuvés, avec décharge au Conseil communal, les comptes de l'exercice 2005, qui comprennent:

d) le compte de fonctionnement qui se présente en résumé comme suit:

Charges	Fr. 64'913'774.61
Revenus	Fr. 64'969'458.92
Excédent de revenus	Fr. 55'684.31

e) le compte des investissements qui se présente en résumé comme suit:

Dépenses du patrimoine administratif	Fr. 4'979'059.46
Recettes du patrimoine administratif	Fr. 2'808'008.00
Investissements nets du patrimoine administratif	Fr. 2'171'051.46
Dépenses du patrimoine financier	Fr. 383'320.85
Recettes du patrimoine financier	Fr.
Dépenses nettes du patrimoine financier	Fr. 383'320.85

f) le bilan au 31 décembre 2005.

Art. 2.- La gestion du Conseil communal durant l'exercice 2005 est approuvée.

Art. 3.- Le présent arrêté entre immédiatement en vigueur. Il sera transmis, avec un exemplaire des comptes, au Service des communes.

Le Locle, le 15 mars 2006

AU NOM DU CONSEIL COMMUNAL

Le président:	Le secrétaire:
D. de la Reussille	J.-P. Franchon

S.I. LE LOCLE AVENIR S.A.

Comptes de l'exercice 2005

Salaire et ch. Soc. Concierge	SFr.	11'005.70		
Charges Midi 14	SFr.	58'943.00		
Charges garages Foyer	SFr.	1'751.10		
Charges garages Primevères	SFr.	5'870.00		
Intérêts passifs	SFr.	126'079.05		
Impôts	SFr.	325.00		
Frais de gérance	SFr.	13'561.70		
Amortissements comptables	SFr.	20'400.00		
Produits Midi 14			SFr.	112'420.90
Produits garages Foyer			SFr.	16'380.00
Produits garages Primevères			SFr.	63'140.00
Prélèvement fonds d'entretien			SFr.	-
Subv. Extraordinaire Commune			SFr.	45'994.65
	SFr.	237'935.55	SFr.	237'935.55

BILAN AU 31.12.2005

ACTIF			PASSIF		
Immeuble Midi 14 Val. Construction fr. 2'220'340.-- Val. Incendie fr. 4'900'000.--	SFr.	2'530'231.75	Capital-action	SFr.	50'000.00
			Réserve légale	SFr.	5'375.75
Garages Foyer Val. Construction fr. 137'326.-- Val. Incendie fr. 220'000.--	SFr.	113'350.00	Fonds entretien	SFr.	16'000.00
			Prêt commune	SFr.	3'128'935.35
Garages Primevères Val. Construction fr. 613'902.-- Val. Incendie fr. 850'000.--	SFr.	536'590.00	Prêt BCN	SFr.	27'660.65
Réfection chauffage Val. Construction fr 56'387.75	SFr.	19'900.00			
TOITURE GARAGES FOYER 12 Val. Construction fr. 27'900.--	SFr.	27'900.00			
	SFr.	3'227'971.75		SFr.	3'227'971.75